LA PRENSA

Año XLVIII — Núm. 17.246 — BUENOS AIRES, MARTES 3 DE ABRIL DE 1917 — Dirección y Administración: Avenida de Mayo 567 y 575

DIARIO DE LA MAÑANA

(Fundado el 18 de octubre de 1869)

Precio del ejemplar: 8 centavos

TARIFA DE SUSCRIPCION:

	Capital	Interior	Exterior
	$ m/l	$ m/l	$ oro
Un mes. . . .	2.00	—	—
Tres meses. .	6.00	7.50	7.50
Seis meses. .	11.50	14.00	14.00
Un año. . . .	22.00	27.00	27.00

SUD-AMERICA

Tres meses.	$ oro	6.00
Seis meses.	" "	11.50
Un año.	" "	22.00

SUCURSALES DE "LA PRENSA"

EN LA CAPITAL FEDERAL:

OESTE

Rivadavia 5261.—U. T. 1315, Flores

Abierta desde las 7 a. m. hasta las 10 p. m. Comprende los barrios de Caballito y Flores.

SUR

Almte. Brown 836, Boca.-U.T. 411, B. Orden

Abierta desde las 7 a. m. hasta las 10 p. m. Comprende los barrios de Boca y Barracas.

NORTE

Calle Cabildo 2217.—U. T. 2101, Belgrano

Abierta desde las 7 a. m. hasta las 10 p. m. Comprende el barrio de Belgrano y Villas circunvecinas.

En estas sucursales se reciben avisos para todas las secciones del diario, en igual forma y condiciones que las establecidas en la casa central. Se hace también la venta de diarios a los revendedores locales, sin recargo en el precio, y se admiten suscripciones para servirlas con repartidores propios, a $ 2.00 mensuales.

EN EL INTERIOR:

EN LA PLATA—

Calle 47 núm. 617, entre 7 y 8. U. T. 174. — Director: Manuel M. Elicabe.

EN SANTA FE—

Calle San Martín 544; para avisos, suscripciones e informes en general.

EN ROSARIO—

Para avisos y suscripciones, dirigirse a la empresa Merello, Linares y Cía., calle Córdoba 1040. U. T. 4676.

EN PARANA—

Calle 25 de Mayo núm. 55; recibe avisos, suscripciones y proporciona toda clase de informes.

EN CORDOBA—

Casa Solari, calle San Martín núm. 23.

EN EL EXTERIOR:

EN PARIS—

4, Boulevard de la Madeleine. Director: señor Francisco Cazaux.

Salones de lectura con todos los periódicos de la América latina. Sala de reuniones para los residentes sudamericanos en París.

Exposición gratuita de productos argentinos.

Boletín telegráfico de acontecimientos notables ocurridos en Sud América.

"Poste restante" gratuita para la correspondencia dirigida a los residentes sudamericanos en París.

EN LONDRES—

Para anuncios e informes, dirigirse al señor Harold Neill, 22 Eldon Road, Hensington, W.

EN MADRID—

Dirigirse al señor Mariano Martín Fernández, Imperial 1.

EN GENOVA—

Mario Fantozzi. Piazza De Ferrari 36.

EN NUEVA YORK—

Para noticias e informes, suscripciones y avisos, dirigirse al señor Romeo Ronconi, representante exclusivo de LA PRENSA en "The New York Herald Building", Herald Square, Broadway.

Para avisos, también a nuestros agentes: Horatio Camps, 62 Cortland Street; J. Walter Thompson, 44 East 23 Street; T. B. Browne, 7 East 42 Street.

DIVERSIONES PUBLICAS

TEATROS

ODEON—Inauguración de la temporada de 1917.—Sábado 7 de abril, a las 9.30 p. m. Presentación de Fisher-Enttoven y sus artistas, en sus obras y creaciones. Platea, 4 pesos.

OPERA—Empresa: Rey y Cía.—Compañía cómica de Rogelio Juárez.—Martes 3, a las 5.45: La playa de San Sebastián. Carmelita Ferrer, Emilia Benito. Platea 1 $.—Noche, a las 9: Caída al descubierto. El palacio de la marquesa, Carmelita Ferrer, Emilia Benito. Platea $ 2.50.

El jueves, día de moda.—Estreno: El conde de Morville.

OTRO—Empresa: Rey y Cía. — Tournée Susana Després. — Susana Després, Lugne Poe, Annie Verneuil.—Abono a cuatro soirées de lumière dramatique, comique et musicale de France. Precios de abono: palcos bajos y balcón, sin entrada, 100 pesos; platea con entrada, 20 pesos. Queda abierto el abono en la secretaría del teatro, Suipacha 350.

COLISEO—Compañía italiana de operetas, Scognamiglio-Caramba.—Martes 3, a las 8.45.—La duquesa del Bal Tabarin, creación en esta capital, por esta compañía. En el Tabarin del 2o. acto, bailes por la señorita Dorsay y el profesor Herrera.—Platea 3 $.

OTRO—Mayo: temporada del Gran Circo Real, de Madrid. Por pedidos de abonos en la administración del teatro, Charcas 1109.

POLITEAMA ARGENTINO — Compañía italiana de operetas—Director: Cav. Ettore Vitale.—Martes 3, a las 9.—Champagne Club. Platea 3 $.

SAN MARTIN — Empresa: Rey y Cía.—Compañía porteña, (Rosich-Ballerini. — Martes 3, a las 5.30: El señor corregidor. Platea con entrada 1 $.—Noche, a las 9: La estratagema, El huracán.

MARCONI—Compañía de opereta y zarzuela española, Asunción Pastor-Josefina Astorga.—Martes 3, a las 8.45.—La duquesa del Bal Tabarin. En el 2o. acto, bailes por Richard Sant'Elia. Platea 1.50.

APOLO — Empresa: Silvio Giovannetti—Compañía argentina de comedias, Membrives-Casaux—Martes 3, a las 9 p. m.—Pepito y Pepita, El caballo de bastos, canciones por Lola Membrives. Platea $ 2.50.

ARGENTINO — Compañía Florencio Parravicini-Orfilia Rico.—Martes 3, a las 8.45.—El doctor Giménez, El tío soltero. Platea con entrada $ 2.50.

COMEDIA — Empresa: Rey y Cía.—Compañía de zarzuela española, José Palmada.—Martes 3, a las 6: La crisis del amor, tonadillas por Rosario Pacheco.—Noche a las 9: La legión de honor, La señorita número 15, La alegre diana.

NUEVO—Compañía argentina, Pablo Podestá-Angelina Pagano—Martes 3, a las 9.—Novela y realidad, El corazón de la selva. Platea 2 $.

Mañana miércoles—Estreno: Don Hipólito.

NACIONAL — Primera compañía nacional de sainetes, zarzuelas y revistas, (Vittone-Pomar.—Martes 3, a las 5.45: Mundo Argentino.—A las 9: El frío de la calle, Mundo Argentino, Estreno: El rincón de los caranchos, Mundo Argentino. Platea, 1 peso.

BUENOS AIRES — Empresa: Francisco Delgado.—Compañía argentina de sainetes y revistas, Muiño-Alippi.—Martes 3, a las 6: Los gitanos. Platea $ 0.50.—Noche, a las 9: El conflicto de la esquina, Las tarjetas de pésame, Los gitanos. Platea $ 0.70.

Mañana miércoles: El pardo Reyes.

MAYO—Compañía de variedades y atracciones. — Espectáculo para familias.—Martes 3, a las 5 p. m.—Noche, a las 8.45. tomando parte Angeles de Granada, La Malagueñita, trío N. E. de los Campos, La Marquesita. Platea, $ 0.30 y 0.40.

VARIEDADES — (Plaza Constitución)—Compañía de zarzuela y revistas, José Bódalo.—Martes 3, a las 6: Gigantes y cabezudos. Platea $ 0.30.—Noche a las 8.45: La tirana, La reja de la Dolores, Bohemios. Platea $ 0.40.

TEATRO EXCELSIOR—Corrientes 3234.—Compañía argentina cómico-lírica-dramática.—Martes 3, a las 5.15: La serenata, Los disfrazados. Platea $ 0.30.—Noche, a las 9.15: La milonga, Los disfrazados, ¡Hola! Estreno: El frío de la calle. Platea, $ 0.40.

VICTORIA — Empresa: Moreno y Cía.—Compañía dramática española, Ernesto M. Gallardo.—Miércoles 4, a las 8.45.—La pasión y muerte de Jesús. Platea $ 1.50.

OTRO—Gran acontecimiento artístico a beneficio del Deutscher Frauenverein.—Martes 3, a las 8.30 p. m.—Estreno de la comedia en 4 actos, de Hermann Sudermann, traducida al castellano, titulada Batalla de mariposas (Die Schmetterlingsschlacht).

AVENIDA—Empresa: H. Sierra.—Compañía dramática española de Andrés Cordero.—Martes 3, a las 8.30.—La pasión y muerte de Jesús. Platea $ 1.60.

TEATRO BATTAGLIA (Nacional Norte). —Santa Fe 1960.—Empresa: Rodríguez y Fasce.—Compañía israelita, de dramas, comedias y operetas, de Carlos Gutentag. En breve estrenará.

OLIMPO—Pueyrredón 1468—Compañía israelita, Jacobo Silbert.—Martes 3, a las 8.45 p. m.—Las dos suegras. Platea $ 1.50.

VARIEDADES Y CIRCOS

SMART PALACE — Corrientes No. 1244—Martes 3—Estreno: La batalla del Somme. La guerra en diferentes frentes. Gran éxito del tenor Orlandini, y Mlle. Jane Romain.

DIVERSIONES PUBLICAS

CASINO—Compañía de atracciones mundiales.—Martes 3, a las 6.30 p. m. Sección vermouth con varias atracciones.—A las 8.30 p. m. Dos grandes estrenos de Mr. Arturo, notable equilibrista (el hombre al revés), Gaby D'Ortyg, cantante francesa; Trapnel, saltarín (en su salto de la muerte). Gran éxito de Los Criollitos, Hermanas Garny, La Porchelera, Los Chiolo y toda la compañía.

EMPIRE THEATRE—Corrientes y Maipú. Martes 3, tarde y noche—Estreno cinematográfico: Arsenio Lupin, aventuras policiales. Exito del dúo Gardel-Razzano, La Duquesa; estreno: Los Demos, cantos y bailes modernos.—Tarde, 0.30, noche 0.40.

TEATRO ESMERALDA—Calle Esmeralda 443—Martes 3, tarde y noche, con variado programa de cinematografía alternado con números de variedades. Mercedes Alfonso, Satanela, Duarte.—Mañana miércoles: reaparición de Negri-Appiani.

GRAN CIRCO AMERICANO — Calle Corrientes entre C. Pellegrini y Cerrito.—Gran compañía ecuestre y exposición zoológica. Manager: Williams Nelky. 60 artistas, 120 animales amaestrados. Debutará el sábado 7 de abril.

FLORIDA SKATING RINK—Florida 146 —Abierto de 9 a 11.30 a. m. y de 9 a 11.30 p. m. Martes 3, noche de moda.

CINEMATOGRAFOS

PALACE THEATRE — Corrientes 757.—Martes 3—Pathé Journal, La calandria, La desilusión, Ravengar, 6o. episodio, titulado: Fuga inexplicable.

SELECT — Calle Suipacha número 482.—Martes 3—Arsenio Lupin, La cadena, Casamiento por interés.—Mañana: La hija del ferrocarril.

SPLENDID THEATRE—Santa Fe 1846.—Martes 3, tarde y noche—Ravengar, 3a. serie: Un rapto accidentado Las dos muñecas. La revolución en Costa Blanca, La ciega de Sorrento.

CINEMATOGRAFO "CALLAO" — Avenida Callao 27,—Martes 3, tarde y noche.—Estreno: La garra de oro, en 24 partes; El expreso de media noche, en 16 partes; La mancha roja, 5a. y 6a. series.

TEATRO GENERAL BELGRANO—Cabildo 2065.—Martes 3—El enigma del castillo. El anillo fatal, Ravengar, 6o. episodio.

CINE BOLIVAR—Calle Bolívar No. 1032—Martes 3, tarde y noche.—Estrenos: Sol y sombra, Las ideas del buen hombre, Entre las líneas enemigas, Causan siempre placer de las visitas, Polidor y las zebras, El violín de Ketty.

TEATRO PRINCESA—Suipacha No. 460—Cinematógrafo continuado, de 11 de la mañana a 12 de la noche.—Martes 3.—Pasiones hereditarias, Gigante de las selvas americanas, Inés paga el pato.

GRAN BIOGRAFO LAVALLE — Lavalle 921.—Martes 3—Estreno: La amiga de los pobres, drama en 28 partes; La secta de los misteriosos, 3a. serie.

CRYSTAL PALACE — Corrientes 1550.—Martes 3, tarde y noche.—La fugitiva, en 25 partes; Castigo, en 20 partes; Los hijos del circo, en 15 partes.

BIJOU SALON — Pueyrredón No. 965.—Martes 3—Un hombre, La catástrofe del faro.

IMPERIAL BIOGRAFO — Cangallo 771—Grandioso programa a $ 0.10 por sección desde las 10 a. m. a 12 de la noche. —Martes 3—Estreno: Los aliados en la defensa de Verdun.

THE AMERICAN PALACE — Córdoba y Callao—Martes 3, tarde y noche.—Hasta después de muerta, a precios populares. Exito colosal. Estreno: La verdad escondida.—Mañana, tarde y noche: La culpa.

REAL CINE—Calle Esmeralda No. 429.—Martes 3—Pasiones hereditarias, en 35 partes; La defensa de Verdun por los franceses, en 12 partes, autorizada por el gobierno francés.

ELECTRIC PALACE—Lavalle No. 836.—Martes 3—Las luchas del Far West, El becerro de oro, Una aventura de viaje.

CINE LIBERTAD 444, martes 3, tarde y noche, en colores: La Pasión de N. S. Jc., Pathé, 83 partes. 1p

DE LA PLATA

AVENIDA—Compañía argentina de comedias, de Humberto Zurlo.—Martes 3, a las 9 p. m.—La comedia en tres actos, Papá y mamá.—Platea 1 $.

OLIMPO—Empresa: Rey y Cía.—Compañía española de comedias y zarzuela, dirigida por los actores Gallego, Cibrián y Montoya.—Martes 3, a las 6 p. m.—El nido del principal, y tonadillas por Pepita Melia. —Noche, a las 9: La viejecita, La costa azul, Los cadetes de la reina, y tonadillas por Pepita Melia.—Platea 1 $.

AVISOS PARA SEÑORAS Y SEÑORITAS

ACOLCHADONES VENDO PINTADOS A pluma, por 10 $ c|u.; Piedras 1360. v4

A LOS MOLDES PARISIENSES, Mme. David, Esmeralda 215, clases y moldes. v4

APRENDER CORTE, CONFECCION sombreros, corsés, flores, labores, etc., B. Mitre 868. v4

A FORRAR BOTONES, BOLITA BOMBE dobles, precios reducidos, C. Pellegrini 673. v13a

ARREGLO SACOS, PIELES Y CURTIR cueros, C. Pellegrini 868, U. T. 5363, Juncal. v5a

A $ 3.90 Y 5.90 FORMAS TERCIOPElo, normales y colegiales, fábrica, B. Irigoyen 410. v4

A RETRATARSE, CARLOS PELLEGRINI 282, hay ascensor. Regalamos peinado y retrato grande con marco, en docena de retratos; postales finas a 4 $ docena. v3a

A LAS DAMAS LES INTERESA CONOcer "Eclatine", preparación que suaviza y hermosea el cutis, $ 2.50 el frasco. Casa Argentina Scherrer, Suipacha 161. v30

A PRECIO REMATE, ULTIMOS DIAS, venta particular, blusas señoras desde $ 1.50; sombreros, camisas, cuellos para hombres, etc., Talcahuano 430, Stortini y Cía.

A MEDIDA MOLDES PARA señora, Antigua casa de L. Janssens, ofrece sus servicios nuevamente a su antigua clientela; García del Río 2567, capital, Saavedra. v5

A $ 2.50, CONFECCIONO CUALQUIER modelo en sombreros de señoras, en seda y terciopelo, a $ 1.50 los reformo, especialidad en lutos, taller Sáenz Peña 785. v4

ACADEMIA DE BELLEZA NATURAL, enseña hasta el 30 de abril, a precios moderados, masaje facial, gimnasia rítmica, manicura, pedicura. Recetas Maison Jofrine, Florida 650. v4

A VICTORIA 578 CALZADOS Y MERcaderías de ocasión, zapatos extranjeros cabritilla para señora $ 3.99, otros modelos $ 4.90, botín cosido para hombre $ 6.50, varones $ 2.80. v3

A $ 25 ACOLCHADOS RASO DE SEDA, 2 plazas, satiné desde 5.50, se reciben todas clases de composturas perteneciente al ramo, dirigirse a la gran fábrica de acolchados, Rivadavia 1952. v4

ACADEMIA MODELO DE CORTE Y confección sistema premiado en París, moderno y práctico para cortar toda clase de modas y de todas épocas Clases de corsés y de labores, enseñanza rápida y garantida, Rivadavia 2109, 1er. piso. v4

ATENCION DON JUAN ITURRIBERRIgorrigoicorrotaberricoechea 1089 Sarmiento, tiene gran surtido zapatos goma para lluvia del 28 a 33 a 0.95 par, 34 al 41 a 1.45, 38 al 46 a 2.45, cordones cuero muy fuertes 0.20 par, alenciosa paño para señora 2.50, plantillas corcho y lana 0.15 par, botita bebe paño 0.95 y 1.25.v10

AL INSTITUTO MANDRINI—

Corte y confección en tres meses.

Sombreros en dos meses.

Flores en un mes.

Preparación de profesoras para el Consejo Nacional de Educación, de labores y economía doméstica en dos meses.

Enseñanza rápida de labores, encajes, dibujo, pintura, corsés, música, canto, etc., etc. (local propio). Moreno 3326, U. T. 434, Mitre.

Pidan programas gratis.

Internas, medio internas, externas. v5

BUENA MODISTA DE VESTIDOS TAIlleur y fantasía se ofrece, para casa familia, 4 $ por día, Río IV 885.

BELLEZA JAMAS VISTA, LOZANIA Y el blanco más natural, se obtiene usando la maravillosa Agua "San Antonio", Nelson, Suipacha 477, Gibson, Defensa No. 192. v4

CORTE Y CONFECCION POR Mme. David, enseña y diploma, Esmeralda 215.

COSTURERA HACE FUNDAS DE SALA por 10 $, va a domicilio, Serrano 2258.

CANAS! EL RADIAL, INSTANTANEA, es el mejor, único que tiñe bien, $ 3.60, La Crema París, embellece el cutis, 1 $, Malirat, B. Mitre 1573.

COSTURERA MODISTA, PRACTICA EN estilo sastre, se ofrece por día o como oficiala para taller; Rivadavia 2188, departamento 8. v4

CONSULTORIO FEMENINO PARA LA extirpación de arrugas, vello, manchas, etc., por la acreditada profesora T. S. de Corominas. Consultas gratis, personalmente o por carta a Entre Ríos 428, Buenos Aires. v4

CONSULTORIO DE BELLEZA FEMENIna Mary, casa de toda confianza, recomendada por eminencias médicas, quita arrugas, pecas, depilación, masajes, con autorización del D. N. de Higiene. Mi rostro es vuestra garantía, Av. de Mayo 1034. v4

ESTUQUE DEL Dr. PREYVER, ADMIrables resultados, podeis estucaros en vuestra casa, precio 10 $, farmacia N. Americana, Lavalle 1286. v3

FORMAS RECIEN RECIBIDAS MODElos de la casa, fábrica, reformanse, Lavalle 893. v5

FABRICA DE SOMBREROS, ULTIMOS modelos de terciopelo de seda desde 4.90; Entre Ríos 466. v4

FIELTROS SURTIDOS A 5 $, SOMBREros terciopelo, felpa, seda a $ 10. 6; Cangallo 857. v3a

LUTOS COMPLETOS, A $ 9, SOMBREros 6, formas 3, reformas 2; Cangallo 857. v3ab.

MODISTA SE OFRECE, PARA FAMILIA, Arenales 1199. v4

MASAJISTA DIPLOM, PEDICURA, MAnicura para señoras solamente; Paraná 182. v4

MODISTA COMPETENTE HACE Y REforma vestidos, tapados y sombreros, Alvarez 2348. v4

MODISTA COMPETENTE EN SASTRE y fantasía, ofrece para casa de familia, (P. G.; Tucumán 1584. v5

MODISTA HACE TRAJES FANTASIA Y sastre, y arreglos a precios sumamente módicos, Cevallos 714.

MODISTA DE PRIMERA EN TODO EStilo se ofrece a familia distinguida, Paraguay 4410. v3

MANICURA, PEDICURA, MASAJES, DE 2 a 7; Independencia 331; también lecciones. v13

MODISTA HACE TRAJES FANTASIA Y sastre, precios reducidos, va a domicilio, Libertad 259. v3

MODISTA DISTINGUIDA ESTILO SAStre y fantasía, se ofrece, coser en su casa; Talcahuano 362, 1er. piso. v5

MANICURA Y PEDICURA EXTRANJEra, práctica ofrece sus servicios a domicilio; dirigirse por carta a Gloria Andrés; Victoria 1066. v4

MODAS: APROVECHEN, SOMBREROS modelos de París, queda un saldo, los liquidamos a $ 15 y . . 10; Pidan ver los modelos en Cangallo 857. v3a.

OJO SE HACEN ACOLCHADOS DE plumas algodón y se renuevan de todas clases, Canning 2375, Amelia Rezzano.v3

OJO! HAGO ACOLCHADOS FINOS especialmente de pluma, nuevos y composturas, hechura a máquina, garantido que no pierde las plumas, tratar llamándome por carta Pedro Simón; Quintino Bocayuva 378. v4

PIELES SE ARREGLAN Y REFORMAN, precios nunca vistos, U. T. 5423 Mitre, San Juan 2737. v7

PIELES, SE CURTEN, tiñen, ARREglan y confeccionan casi de balde, Cerrito 249. v7

PIELES: EL TALLER DE PIELES DE Antonio Frascino, es el único entre sus similares que curte, limpia, reforma y confecciona estilo europeo toda clase de pieles. Precios convencionales; Sgo. del Estero 447, U. T. 7285, Libertad. v3

SEÑORA MASAJISTA PARA ENFERMOS se ofrece: Tacuarí 1287. v5

SOMBREROS MODELOS RECIEN RECIbidos desde 10 $, Maison El Iris, B. Mitre 1437. v3

Señorita SE OFRECE, COMO AYUDANta de vestidos y tapados de sastre, Santa Fe 1134. v3

Señoras: SOMBREROS DE LUTO, DEtalle: Santa Fe 2390, por mayor: Bdo. de Irigoyen 1011, gran surtido. v5

Señora MODISTA, SABE COSER Y cortar toda clase de costura y algunos quehaceres se ofrece por mes o medios días por la mañana; Paraná 743.

Señora: SI SUS APARATOS DE CALEfección o cocina eléctrica funcionan mal los dejaremos nuevos por muy poco costo, transformamos cualquier sistema de calefacción a electricidad, vendemos los aparatos como planchas y pavas con garantía por tiempo indeterminado, Sarmiento 1380. v6

TIENE Vd. UN CUTIS DEFECTUOSO, precisa Vd. manicura, pedicura, depilación, etc. Visite Maison Jofrini, Florida 650. Se atiende a domicilio, casa principal París. v4

VENDO VESTIDOS Y SOMBREROS DE señora, en buen uso, baratos, Solís número 695. v5

VENDO 50 ELEGANTES VESTIDOS, sastre, sacos, pieles, manchon y estolas, desde 10 a 50 $, Esmeralda 798. v3

ZURCIDORA, ZURCIDOS ESPECIALES, en toda clase de ropa, Esmeralda 549. v4

ZURCIDOS INVISIBLES EN ROTOS Y apolillado, zurcidora premiada, Pozos 315. v4

ZURCIDORA Y TEJEDORA DIPLOMAda, en toda clase de ropa; Maipú núm. 748. v10a.

OFICIOS Y EMPRESAS UTILES PARA LAS FAMILIAS

Albañilería, PINTURA, EMPAPELADOS, refacciones, barato, Pérez, Pozos 714. v4

AFINO Y COMPONGO PIANOS, CONStructor dip. Rath, U. T. 121, Belgrano, Virreyes 2346. v24ab

AFINO Y COMPONGO PIANOS, TRAbajo garantido, Corrientes 2138, U. T. 1299, Lib. v12ab

Albañilería, PINTURA, EMPAPELADOS, especialidad en humedades, muy barato, Belgrano 1709. v4a

ADORNOS PARA FIESTAS Y CASAmientos, Deán Funes 525, U. T. 1938, Mitre. v3

AFINO PIANOS POR 2 $, COMPOSTUras garantidas, baratísimas, U. T. 5337, Av., Venezuela 650. v7

AFINO PIANOS POR 4 $, Y COMPONgo, garantizando el trabajo, Rivadavia 7514. v5

Albañil, HAGO REFACCIONES, BLANqueos, pintura y empapelado; B. Mitre 1424, Arce. v4

ARREGLANSE ANTIGUEDADES, ABAnicos, telas antiguas, objetos de arte; Cerrito 1326. v6

Albañilería: REFACCIONES EN GENEral, pintura barato, A. Villasana, Alberti 32. v5

ALBAÑILERIA CUALQUIER TRABAJO, Larrosa y Hno., ofrecen sus servicios, pocas pretensiones; Rincón 1125. v4

Albañilería ESPECIAL EN HUMEDADES empapelados, pintura, Belgrano 1707, a Roca. v4

ADORNAMOS CASAS Y PATIOS LUJOsamente para casamientos, fiestas, etc, con buenos materiales y precios módicos, Empresa Boltano, Rivadavia 1915. v5

Albañilería, PINTURA, LETREROS Y empapelados, refacciones de casas en general, precios reducidos, P. C. G., Planes 916 y Larrea 444. v6

ADORNO CASAS Y PATIOS PARA BAIles, fiestas y casamientos, etc., con muy buen material y precios módicos, empresa Gluria, Rivadavia 1954, U. T. 2111, Libertad. v3

CONSTRUCCION, REFACCION, YESEría y pintura, pidan precios, Francois, Federico Lacroze 3841. v7

CONSTRUCCIONES, REFACCIONES Y pinturas, precios módicos, facilidades de pago, R. M., Escribano 42, U. T. 4834 Mitre. v3

ENCERO PISOS, LIMPIO CASAS, TOMO abonados por mes, Sáenz Peña 350, U. T. 5885 Libertad. v3ab.

ENCERO PISOS, LIMPIO CASAS, ABOnos, T. Cardona, Belgrano 1708, U. T. 3476, Libertad. v7

ENCERO PISOS, LIMPIO CASAS, ABOnos, J. Badía; Venezuela 1218, U. T. 5927, Libertad. v7

ENCERO PISOS 1 Y 2 $, LIMPIO casas, Anchorena 1284, U. T. 4871, Juncal. v3

ENCERO PISOS, LIMPIO CASAS, ABOnados barato; Rivadavia 1981, U. T. 87, Libertad. v6

ENCERO ESPECIAL PISOS, LIMPIO casas, abonos, Chile 1626, U. T. 6614, Libertad.

ENCERADO ESPECIAL, PISOS, LIMPIO casas, C. Cardona, Alsina 1578, U. T. 5492, Libertad. v17a

ENCERO PARQUETS A 1 Y 2 $, ENCErado de confianza, Bolívar 1146, U. T. 2217 B. Orden. v8

ENCERO A 1 Y 2 $, 3 MANOS DE CERA no marca las pisadas, A. y J. Recaré, Provincias Unidas 2602, U. T. 1263, Flores.

ENCERO PISOS DESDE 1.50 CON tres manos cera, buena y brillante, no marca las pisadas, la casa responde de los trabajos, Perú 571, a Rey, U. T. 5538, Avenida. v4

EL VERDADERO EX OFICIAL CON certificados de la casa Thompson, lustra compone muebles, especialidad en pianos, no confundir, Río Bamba 458, U. T. 7212, Libertad. v7

ENCERO Y LUSTRO PISOS Y PARquets a 2 $ por pieza, 3 manos de cera, única que no marca las pisadas; limpieza de casas y alfombras, lustro muebles y pianos, especialista, ex oficial de Thompson, Corrientes 2136, U. T. 1343 Libertad. v4

ENCERO Y LUSTRO PISOS Y PARquets a 1 $ por pieza, con 3 manos de cera especial, no marca las pisadas, limpio casas, abonos, lustro muebles y pianos, especialista, ex oficial de Maple; Chile 1132, U. T. 7418, Libertad. v5

EX OFICIAL DE MAPLE, DE PARIS, posee nuevo método para encerar pisos, parquets, 2 $ pieza, 3 manos de cera brillante, resistente al agua y no marca las pisadas (a prueba) limpio casas, tomo abonados, lustro y compongo muebles, pianos a mitad de precio; Larrea 255, U. T. 2870, Mitre. v7

ENCERO Y LUSTRO PISOS Y PARquets a 2 $ por pieza, con 3 manos de cera especial: es la única que no marca las pisadas, a prueba, todos colores, lustro muebles y pianos, especialista; limpieza de casas, baratísimo, ex oficial de Maple. Encerador de confianza, Santa Fe 2147, U. T. 4460 Juncal. v4

INDUSTRIAS QUE USEN CALEFACCION, podemos transformarlas, para usar corriente eléctrica, con lo que se obtiene economía en el gasto y tiempo; lo más práctico y más higiénico, costo ínfimo de transformación; Sarmiento 1380. v7

LUSTRO! BARATISIMO A DOMICILIO, muebles y cueros, dejo como nuevo, Bell San Carlos 3420. v4a.

LUSTRO, COMPONGO MUEBLES, ARREglo colchones, Gianni, Gaona 748.

LUSTRO, COMPONGO Y CAMBIO MUEbles, fábrica y depósito, Venezuela 4147, J. Fiore. v30

LUSTRO, COMPONGO MUEBLES Y pianos a domicilio, barato, Freda, B. Mitre 2226. v4

LIMPIO CASAS, ENCERO PISOS BARAto, Sgo. del Estero 114, U. T. 564, Libertad. v4

PINTO, BLANQUEO, EMPAPELO PIEzas 4 $, S. Peña 1665, Schiaffino. v4

PINTO Y EMPAPELO PIEZAS A 4 $, B. Mitre 1424, J. C. Arce. v4

POR 700 $ CONSTRUIMOS PIEZAS DE primera y refacciones, con facilidades, Añasco 2436. v4

PINTOR Y EMPAPELADOR TRABAJOS a precio módico, U. T. 7223, Libertad, Montevideo 565. v5

PINTOR EMPAPELADOR Y REFACCIOnes en general, F. Zamprile, Venezuela 2762. v5

PINTO FRENTES Y PATIOS A 5 $, PIEzas a 2, empapelo a 3, Lavalle 2616 y Mendoza 2471. v3

POR 750 $ CONSTRUYO PIEZAS DE 4x4, material de 1ra., Mariano Pelliza 833, Olivos, (F. C. C. A.) v3

PINTURA, EMPAPELADOS Y ALBAÑIlería, precios reducidos, U. T. 5927, Avenida; Viamonte 658. v7

PINTOR, EMPAPELADOR, RECUADRAdor, se ofrece a jornal, con herramientas, Anchorena 365, pieza 15, R. M. v3

PINTO, DECORO, EMPAPELO Y REfacciono, barato, Uruguay 367, U. T. 7467 Libertad. v3a

POR 750 $, CONSTRUYO PIEZAS, MAteriales de 1er. orden y refacciones, Cabrera 2994. v7a

PINTURA, BLANQUEO Y EMPAPELAdo, hago trabajos a precios reducidos, Cerrito 425. v3

PINTO, BLANQUEO, RECUADRO, EMpapelo e imitaciones, muy barato, Ayacucho 541, Israel. v7

RELOJES DE BOLSILLO Y DE PARED componemos a $ 1.50 c|u. Afilamos navajas a 0.25 c|u, hojas Gillette a 0.50 docena, C. Pellegrini 884. v4

SE COMPONEN SOMBRILLAS, ABANIcos, paraguas y bastones en dos horas, gran bazar, C. Pellegrini y Sarmiento. v30

SI FESTEJA UN ACONTECIMIENTO, haga adornar su casa con arte y distinción. Llámelo a Longobardi, Bolívar 280. v30

TAPICERO! BARATISIMO EN MUEBLES finos y cortinados, Leopoldo, San Carlos 3420. v4a.

TAPICERO ECONOMICO LOPEZ, ex-oficial Thompson, Uruguay 865, U. T. 5308, Juncal. v27a.

VENTA de CASAS, TERRENOS y CAMPOS

A VENDER CASAS CENTRALES, ACUda a R. Sandberg, Pergamino 53, Flores. v3

A PLAZA ITALIA CASA GUEMES Y SErrano, 11.500 $, sala y 2 piezas, infor., Santa Fe 4274.

A 95 $ HECTAREA, VENDO 27 HECTAreas, sobre estación y pueblo 25 de Mayo; inf., Tucumán 912.

AVDA. RIVADAVIA Y PLAZA FLORES, solo a 2 cuadras, vendo, Convención 2220, 10x30, cloacas y adoq. pago, casa, 2 dorm., etc., en 6500 $, inf., Tucumán 912.

AV. RIO IV Y VICTOR MARTINEZ, preciosa casita moderna, 4 habitaciones, adoquinado pago, vendo a plazos, tirada, Rúa, Av. de Mayo 572.

ATENCION: GRATIS REMITO CATALOgo de buenas casas en venta con cédulas, por mensualidades, solicítelo. R. Sandberg, Pergamino 53. v3

BUENA CASA DE 30.000 $, VENDO mucho menos, 24 de Noviembre 567.

BERUTI Y LARREA, 8 PIEZAS, $ 18.000, Triunvirato 1417, 6 piezas, 10x54, 12.500 céd. y $ 5.000—Sandberg, Rivadavia 8350. v4

BDO. DE IRIGOYEN CERCA Av. DE Mayo, vendo con cédulas, por división de condominio, gran propiedad de renta, Pozos 684.

CEDO LIBRETA 1,200 V., PAGO 36 $ al mes, en Floresta, Terrero 1390.

CHACRA 80 HECTAREAS TRANSFIEro boleto por 1.000 $; Alsina 1299. v4

CASA VENDO GARAY 2573, SALA, cuatro piezas, cloacas, baño, tranvías todas direcciones, tratar en la misma. v4

CON $ 2.000 Y 15.000 EST., CEDULAS, sala, 7 piezas, regia casa, P. Unidas 8270-72. v6

CASITA REGIA, 4850 $, VENDO, CANning y Córdoba, 10x30, sala, vestí., 3 dorm., bu., serv., cloacas, adoq. y céds., Cochabamba 2277.

CASA-QUINTA 3.000 VS., A 4 C. AL NE. est. Lanús, a mensualidades, vendo, 3 p., comedor, baño, cocina, etc., Gomberoff, Rivadavia 7731. v3

EN FLORES, A UNA CUADRA DE RIVAdavia, vendo casa moderna, con cédulas, Granaderos 168.

EN WILDE, ESQUINA 2.200 VS., A 4 cuadras estación, 3 del tranvía, vende Latorre, Perú 147. v4

EN BELGRANO VENDO CASA DE ANTIguo edificio, de 20x50, Once de Septiembre 2074 al 80, tratar Coronel Díaz 2453 v4

EN BARRACAS VENDO ESQUINA DE negocio y corradón, D. Cerri y Hernandarias, 17x22. Renta $ 145, precio $ 13.000; tratar California 2284.

EN SAN MIGUEL, F. C. P., A 55 MInutos de la Capital vendo una casa con mucha comodidad, con cuadra y horno para panadería, informes Honduras 4725. v7

EN LA SUCURSAL OESTE DE "LA PRENSA", calle Rivadavia 5261 (Caballito), se reciben avisos para publicar en este diario, en iguales condiciones de tarifa que en la casa central. perm.

GENERAL PAZ 246, BELGRANO, ESpléndida propiedad con garage, 6 piezas y dependencias véndese a plazos.

ORAN 726, ADOQ. PAGO, 3 PIEZAS, baño, galería, jardín, se liquida $ 2.900 y Medina 665 y P. Unidas, de 10x43 v. sala, 5 piezas, galería, liquido $ 4.900. v4

PETIT HOTEL DESEO COMPRAR, EN Belgrano, radio Pino a Mendoza, planta de recepción, 4 dormitorios, garage y demás comodidades. Es indispensable que tenga cédulas; ofertas por carta únicamente, H. Bottero, Sud América 1189.

REGIO PALACIO LLAMATIVO AV. ALvear vendo regalado, dueño Rioja 444.

RIVADAVIA 3543|51, 19x69, VENDO BArato o permuto; datos, Cangallo 899. v6a

TERRENO VENDO, 500 V. C., MALVInas 666, Flores.

VENDO ESQUINA, PATRICIOS 802, tratar en la misma, de 3 a 5.

VENDO CHACRA DE 13 HECTAREAS a 12 cuadras de la estación Escobar, tratar Juan Ferrari, est. Escobar. v4

VENDO CASA DE OCASION, 7 PIEZAS y comodidades; Avenida Caseros 3663 tratar en la misma.

VEINTICINCO HECTAREAS CAMPO sobre punto comercial, Bahía Blanca, donde se vende por varas, gran pichincha; Grant, Sarmiento 882.

VENDO O PERMUTO POR CASA EN la capital una quinta en Adrogué, de 6.600 varas y toda clase de comodidades. Verla y tratar La Rosa 353, Adrogué. v4

VENDE URGENTE CASAS: RIOJA E Inclán, 8 hab., renta 140 $, 10x46, cont. 4.500 y 9.500 céd.; Flores, Merlo y Bonorino, 4 hab., chiche, 2.500 cont. y 3.800 céd.; Deán Funes y Salcedo, 7 hab., 5.500 cont. y 8.500 céd.; Alberti 1457, renta 250 $, 12 habitaciones, 14.500 cont. y 15.400 céd.; Loria y Cochabamba, 8 hab., moderna, regia, 2.000 cont. y resto por mes; tratar Di Matteo-Niotti.

ARRENDAMIENTO DE TIERRAS

DESEO ARRENDAR TERRENITO POblación, Liniers a Flores, G. F., Lomas Mirador 32. v3

LUJAN: ARRIENDANSE 200 HECTAreas con población, a 40 cuadras de las estaciones Open Door, F. C. P., y Torres, F. C. C. B. A.; Directorio 2330.

NECESITO ARRENDAR 150 A 200 hectáreas de campo para alfalfa, próximo a esta capital, pago un año adelantado; Alberto, Corrientes 2129, dep. I. v4

SE ALQUILAN 3 MANZANAS ALAMBR. en Flores, para quinta, alfalfa, jardín, criadero, con casa, gallinero, molino, etc., Rodríguez Peña 1544. v5

AVISOS VARIOS

ATENCION! ENCARGUENOS SUS compras y ventas, obtendrá ventajas, The Barbicane Co., Lavalle 1521.

COMERCIANTES, SOCIEDADES: QUIEren tener Vds. seguridad en sus cobranzas y sin riesgo? Ocurran a la "Oficina Comercial de Cobranzas", de Delgado y Borrás, Montevideo 135, U. T. 5767, Libertad. v4

GRANDES ROMERIAS POPULARES EN Morón, patrocinadas por el Centro Estudiantina España. Se reciben propuestas de hamacas, calesitas y toda clase de juegos y atracciones, 25 de Mayo 737, Morón.

SE TRAMITAN SOLICITUD DE LA NUEva emisión de cédulas del Bco. Hip. Nal.; 25 de Mayo 168. v12

SE AVISA A LOS DEUDOS DE JOSE Vicente Di Alba, de Vicente Ortega y de Carmen R. Molina, que dentro de treinta días de esta fecha, retiren los restos depositados en la bóveda del señor Antonio Schettino, en el cementerio del Oeste; pasados los cuales se depositarán en el osario. —Abril 3 de 1917. v3m

COMPRA de CASAS, TERRENOS y CAMPOS

AL CONTADO COMPRO CASAS, CAMpos, quintas, etc., Soc., The Fénix, Tucumán 912.

A. SANDBERG, RIVADAVIA 8350, ACUda para vender rápido o garantía, seguro su casa, con hip., cédulas o contado. v8ab.

AL CONTADO 6000 $, RESTO CEDUlas o mensualidades, compro casa, por carta sin intermediarios, N. Fontana, Bolívar 1568. D. 8.

COMPRAMOS CASAS DE 3 A 20.000 $, Vera 824, Esteve y Cía.

COMPRO CASA DE RENTA DE 8 A 10 mil pesos, al contado, señor Luchi, Rivadavia 3291.

CASAS EN ALMAGRO, CABALLITO Y Flores, compro urgente, Calvaroso, C. Calvo 4018.

COMPRO CASAS BOCA, BARRACAS, P. Lezama, subt. todo precio, Cangallo 521, de 1 a 5.—Romano. v4

CAMPOS, LOS QUE DESEEN VENDER o arrendar en zonas agrícolas, Pcia. Santa Fe y Córdoba, ocurran Rivadavia 329, esc. 32. No se admiten corredores.

PERMUTAS

ALMACEN POR P ITALIA, A TODA prueba, bueno, permuto, Piazza, Tucumán 877.

CAFE BILLARES CONTIGUO POPULAR teatro, diario 120 $, permuto, Tucumán No. 877.

PERMUTO POR ALMACEN O VENDO en 6.000 $, casa en Flores, 4 piezas, etc., Tucumán 3402.

PERMUTO CASA 3 PISOS CON 30.000 hipoteca, por casa o campo valor 12.000, Acevedo 494.

PERMUTO MI VOITURETTE MERCEdes, valor 3000 $ por mercaderías o casita aunque tenga hipoteca; Sgo. del Estero 540. v4

PERMUTO 3 ESQUINAS DE 500 A 1.500 vs., sobre Av. Alvarez Thomas, por negocio, mercaderías o muebles. También vendo a 10 años, por mensualidades, sin interés. Título definitivo, Llanos, Paso 41.

PRESTAMOS E HIPOTECAS

AL 6 o|o DA DINERO EN HIPOTECA Eudoro Parodi, 25 de Mayo 130. v4

A POLIZAS ADELANTO EL MAXIMO, casa nueva; Entre Ríos 488.

ACUERDA HIPOTECAS, INTERES DESde 6 o|o, Soc., The Fénix, Tucumán 912.

AL 6 o|o PRESTAMOS HIPOTECARIOS, 1000 a 100.000 $, The Washington Sty, Sarmiento 1131.

A COMERCIANTES, POR MENSUALIDAdes y sobre mercaderías dinero rápido, Martínez, Alsina 890.

A HIPOTECAS RAPIDAS DE 1000 A 500.000 $, sobre casas, campos y terrenos, cap. y polas. De Marchi Co. Av. de Mayo 1365, de 10 a 5.

ADELANTO DINERO SOBRE MUEBLES, pianos, bronces, objetos de arte, etc., y compro, voy a domicilio, Rivadavia 1439, U. T. 2935 Libertad.

CAPITAL Y PROVINCIA, SOLICITEN dinero en hipoteca; Latorre, Perú 147.

DINERO EN EL DIA FACILITO DIrectamente, Belgrano 592.

DINERO DESPUES DE CEDULAS, DOY; Belgrano 592.

DOY EN 1a. O 2a. HIPOTECA CASAS campos y construcciones, Esmeralda No. 158.

DOY $ 30.000 O FRACCION 1ra HIPOteca, trato directo con propietario, García, Gallo 295.

DINERO A EMPLEADOS DE BANCOS y ferrocarriles, facilita Financial; C. Pellegrini 36.

DOY EN 1ra. HIPOTECA 6.000 $ EN LA capital, trato con particular; Billinghurst 2193.

DINERO A COMERCIANTES, EMPLEAdos y testamentarías, con toda liberalidad por mensualidades, Mercantile Financial Agency; Talcahuano 446.

DAMOS $ 350.000 O FRACCIONES SObre casas centrales o buen establecimiento de campo, interés bajo; R. Brave, Corrientes 460.

DINERO POR POLIZAS Y ALHAJAS SE paga el más alto precio. Venta de alhajas a mitad precio de joyería, San Martín 140. v10

FRACCIONO 100.000 $, 8 1|2, PARTICULAR, casa central, no admito corredor Carlos Calvo 1805.

JOSE MARIA MENDEZ, DESCUENTOS Y préstamos bancarios, horas de 10 a 12 y de 2 a 4 p. m., U. T. 1766, Flores, Sud América 452. v5

NECESITO 20.000 $ SOBRE PROPIEdades, razón, Pasco 1317, directamente tratar de 10 a 12.

NUEVO BANCO ITALIANO, SEC. ADministración de Propiedades, ofrece $ 3.000, 6.000, 7.000, 8.000, 9.000, 10.000, 25.000, 35.000, 60.000 y 75.000 en primera hipoteca, s. fincas en la capital. Admiten se corredores. v5

SE ADELANTA DINERO A PENSIONIStas, civiles retirados y pensionistas Marina y empleados de la misma, en servicio activo, operaciones rápidas, M. Podestá y Cía., Victoria 452, esc. 1 y 2, horas de oficina de 4 a 6 p. m.

COMPRA Y VENTA DE NEGOCIOS E INSTALACIONES

A REMATAR SU NEGOCIO PALMA LO defiendo bien; Alsina 1408. v4

ALMACEN, INSTALACIONES CASA, alquiler 50 $, único vendo, Lima 1137.

ALMACENES A ELEGIR EN TODOS radios vende Barral, Lima 1137.

ARMAZON, TRASPARANTE Y AZUCArero de cedro se vende, Garay 3099. v4

ALMACEN CENTRAL ESQ. UNICO, 6.000 $, buen diario, Piazza, Tucumán 877.

A VENDER RAPIDAMENTE SU NEGOcio, al contado a Piazza, Tucumán 877

ALMACEN UNICO, VENDO, INST. CASA, cap. $ 6.000, diario $ 90; Cangallo 1675.

ALMACENCITO VENDO, POCO CAPItal; tratar en el mismo; San Juan 1454.

ARMAZONES, MOSTRADORES, PANEras, heladeras, instalaciones, nuevas y usadas; Entre Ríos 915. v7

ALMACEN UNICO, MUY BUENO, VENDO o permuto, ver al balanceador público Juan Solari, Moreno 2200. v4ab.

A VENDER NEGOCIOS, ME OCUPO DE la venta rápida, B. Mitre 2639, Corrado. v8

ARMAZONES CAFE, ALMACEN, FARmacia, barato, Carpintería Italiana, Sarmiento 1816. v7

ARMAZONES DE FARMACIAS, CONFIterías, baratísimo, carpintería italiana, Corrientes 1953. v7

ARMAZONES, MOSTRADORES, NUEVOS y usados, heladeras, fideeras, baratas, Rivadavia 2242. v7

ARMAZONES, MOSTRADOR, fideeras, instalaciones, nuevos y usados, baratísimo; Entre Ríos 283. v4

ARMAZONES, INSTALACIONES, NUEvos y usados, mitad precio, B. Mitre 1870. v6

ALMACEN 20.000 $ EXISTENCIAS vendo por 10.000 $, buen negocio, Victoria 1970. v4

ARMAZONES, MOSTRADORES, 50 M. instalaciones, fideeras, regalado, Bmé. Mitre 1848. v4

A . . VENDER, REMATAR O PERMUtar su negocio ocurra Fandiño, Bolívar 256.

ARMAZONES, MOSTRADORES, PANEras, instalaciones nuevas y usadas, baratísimo, Entre Ríos 676. v5

ANTES DE VENDER O REMATAR SU negocio, instalaciones, etc, vean en C. Pellegrini 71.

ALMACEN Y FIAMBRERIA ACREDItada, central vendo, Esmeralda 215, Ferrer.

A REMATAR, VENDER O COMPRAR buenos negocios, ocurran Cangallo 1676. Municoy. v8

ALMACEN VENDO A PRUEBA, UNICO 4 esquinas, instalaciones casa, capital 8.000 $, Río Cuarto 702.

ALMACEN ESQUINA CENTRAL, 12 años mismo dueño vendo a balance 2.000 $, alquiler gratis con comodidades, Lavalle 2211.

ALMACENEROS! SU NEGOCIO SIEMpre es vendible y antes de rematar escriba o visite al balanceador público F. Abeledo, Moreno 1158. v5

A... INSTALACIONES CONFITERIAS, bar, restaurant, panaderías, almacenes, no comprar sin visitar y consultar la casa Spina, San Juan 2672. v7

A VENDER PRONTO Y BIEN CUALquier negocio, hay compradores al contado, oficina "la Nacional", Belgrano 2615, Narvaja. v3

A REMATAR, VENDER, COMPRAR, permutar negocios, resultados positivos, salvando vuestros intereses ocurran Pueyrredón 482, Quintana. v11

ARMAZONES, MOSTRADORES estaño, billares, mesas, sillas, básculas, balanzas, fideeras, fiambreras niq., útiles para negocios, vendo de ocasión; B. Mitre 2269. v7

AGENCIA DE LOTERIA, CAMBIO DE moneda, bien ubicada, habitaciones para corta familia, alquiler barato, se vende, tratar Rivadavia 3843, depto. No. 7. v4

ARMAZONES, MOSTRADORES, ZOCAlos, billares, estaños, heladeras, fiambreras, vitrinas, fideeras, espejos, paneras, balanzas, sillas, mesas, vendo barato, San Juan 2672, Spina. v7

ARMAZONES 3 MOSTRADORES y zócalos art nouveau, cedro blanco con regias lunas biseladas, 80 sillas, 40 mesas y demás útiles para regio café, vendo de ocasión en block. Sin corredores. Varios Corrientes 1362. v6

ALMACEN DE COMESTIBLES Y BEBIdas se vende, adecuado para anexo a confitería para tener abierto los domingos, con gran toldo para mesas en la vereda, la mejor posición del barrio, hay comodidades para familia, alquiler módico, se hace contrato si se desea, poco capital, tratar en el mismo, Av. Saenz 993.

CHOCOLATERIA SE VENDE CON MAquina expres, Santa Fe 976. v6

CIGARRERIA, AGENCIA DE LOTERIA, muy acreditada, vendo, 25 de Mayo 28.

CAFE, ARAOZ 1596, REMATARE HOY, a la 1.30, Bergés.

CIGARRERIA POCO CAPITAL VENDO, Charcas 1016. v4

CARBONERIA BUENA SE VENDE, INformes, Rivadavia 3054. v4

CIGARRERIA, ETC., BUENA HABITAción, vendo particular; Rivadavia 1964. v5

COMPRO ALMACEN, PAGO CON CASA, sin corredores, particularmente; Humberto I 2251. v3

COMPRO AL CONTADO NEGOCIO cualquier ramo con descuento; Victoria No. 1970, Pascual. v4

CIGARRERIA, LOTERIA Y SALON DE lustrar, se vende urgente; Salta 513. No se admiten corredores. v3

CAFE Y BILLARES ENTRE MERCADOS, se vende por desavenencias; tratar con sus dueños; Paraná 670. v4

CAFE BILLARES CENTRAL VENDO en 3.000 $ o tomo socio (deja ganancia), Victoria 1970. v4

CAFE BAR, 3 BILLARES REMATAMOS hoy, Av. La Plata 1697, C. Vilches y Cía., ver avisos remate.

CIGARRERIA, LOTERIA, VENDO 350 $ o socio, libres 20 $, dueña Cangallo 1827.

COMERCIANTES, HOY GRAN REMATE de café y almacén, C. Pellegrini 71, a las 2 p. m.

CAFE LOS INMORTALES REMATO HOY en mi casa C. Pellegrini 71, a las 2 p. m.

CIGARRERIA, LOTERIA, DIARIO 150 $, a prueba, vendo baratísima; Belgrano 1850.

CIG. LIBRERIA Y LOTERIA 300 $, O socio, libres 15 $, su propietario, Victoria 1762. v7

CIGARRERIA LOTERIA CHICHE, DIArio 120 $, vendo 500 $, por grave enfermedad; Victoria 1862.

CAFE BILLARES, IDEAL UBICACION, diario 85 $, vendo baratísimo; Alsina 680.

CIGARRERIA, LOTERIA Y SALON DE lustrar se vende, frente a la Bolsa, Sarmiento 304.

CIG., LIBRERIA, DIARIO 8 $ LIBRES, vendo 250 $ o socio, soy sola, Belgrano 1757. v4

CIGARRERIA, LOTERIA Y SALON DE lustrar se vende o alquila en la calle Corrientes, informes, Libertad 38. v5

CARNICERIAS GARANTIDAS DE TODOS precios, todos parajes vendo, Lavalle 2211.

CHOCOLATERIA Y CASA DE LUNCH, la mejor situada en Buenos Aires, se vende; tratar de 9 a 13; Independencia 636. v5

CAFE, BILLAR Y RESTAURANT VENdo frente a estación, barato, único, abierto día y noche, Costa Rica 3998, esq. Medrano. v3

DESPACHO PAN Y FACTURA VENDO barato, Salguero 8. v4

DESPACHO DE PAN Y COMESTIBLES, se vende barato, Monroe 3388. v4

DEPOSITO DE VINO Y ACEITE SE vende, Cabrera 3102 esq. Agüero. v5

DESPACHO DE PAN SE VENDE 180 $, tratar en el mismo, Carlos Calvo 2179.

DESPACHO PAN Y COMESTIBLES, chiche, diario 40 $, vendo 230 $, alq. 25 pesos, por ausentarme; Belgrano 1548. v3

DESP. PAN ALMACENCITO SURTIDO, esq., vendo tirado o tomo socio, dueño Larrea 434, dept. 2. v3

DEPOSITO FORRAJES, CON LIMPIADOra cereales, buen paraje, vendo Rivera 1358.

DESPACHO PAN DESEO VENDER O tomaría socio, tratar, su dueña, Humberto 432.

DESP. PAN Y ALMACENCITO, DIARIO 35 $, casita sola, 38 $, regalo 220 $, Moreno 1815.

DESP. PAN Y COMESTIBLES, DIARIO $ 35, alq. 28, vendo regalado 280 $, Belgrano 1757. v4

DESPACHO PAN Y FACTURA VENDO $ 280 a prueba, alquiler 35 $, tratar Entre Ríos 902.

DESPACHO PAN, FACTURAS, GANANcia 8 $ diarios, vendo baratísimo; Belgrano 1859.

DEPOSITO Y REPARTO DE CIGARRIllos vendo, cap. 3500 $, venta mensual, 10.000 $, ganancia 400 a prueba, Cangallo 1675. v4

FARMACIA COMPRO, EN CUALQUIER punto, Ferrarotti, Lavalle 1545. v4

FARMACIA ESQUINA A IMPORTANTE mercado, diario 200 $, vendo en 30.000 $, La Legal, Salta 259.

FARMACIA CENTRAL, DIARIO 150 $, baratísima y otras de 2, 4, 6, 8, 10, 20, 50 a 500.000 $; vende La Legal, Salta 259.

FARMACIA UNICA, PAGO 2000 PESOS contado, se desea comprar, urgente, B. de Irigoyen 704, pieza 6.

FARMACIAS, IMPORTANTES, NEGOcios centrales, vendo, Luis Illanes, Av. de Mayo 1435. v4

FARMACIAS, IMPORTANTES, FACILIdad de pago, venden Couget y Negrete, Libertad 477.

FARMACIAS VENDO PARA TRASLAdar, una en la campaña, otra en la capital, buenas instalaciones, con facilidades; Luis Illanes, Av. de Mayo 1435. v4

FARMACIA UNICA EN UNA GRAN COlonia agrícola de la Prov. de Córdoba, ejercen dos médicos, por causa de la guerra se vende en buenas condiciones, F. B., calle Humberto 1730, de 8 a. m. a 2 p. m.

FARMACIA SE VENDE EN UNA BUEna localidad de la provincia de Córdoba, línea del F. C. C. A. Por informes dirigirse a 727 Rivadavia, Buenos Aires. Droguería del Pueblo. v5

HOY! IMPORTANTE REMATE DE ALmacén y café a las 2 p. m., C. Pellegrini 71.

HOTEL!!.... RESTAURANT...... HOY vendo particularmente, tomando en pago casa libre, hipoteca o acciones cotizables o créditos que representen valor, o lo remataré los días 5, 6 y 7 y hasta terminar. Lean sección remates de Mariano del Castillo y Pozo. v5

IMPRENTA. GUILLOTINA KREUSSER, sobre mesa y máquina imprimir de ocasión vendo urgente, Moreno 1158.

LECHERIA CENTRAL, ESQUINA, vendo barata por enfermedad, Moreno 1329.

LECHERIA VENDO, dueño ACTUAL 3 años, 10 tarros, Tucumán 1782. v4

LECHERIA SE VENDE, URGENTE, tratar en la misma; Lima 424. v4

LECHERIA REGIA, IMPTE. AVDA., ALQ. barato, venta forzosa, Pueyrredón 482.

LECHERIA VENDO 480 $, PREFIERO socio por ser sola, dueña, Victoria 2040.

LECHERIA VENDO 1000 $, PRUEBA, 14 tarros, alq. 60 $, central, Alsina 1408.

LECHERIA VENDO POR AUSENTARme; 26 de Mayo 34. v4

LECHERIA SE VENDE, HUMBERTO I esq. Rioja, 700 $, tratar en la misma. v7

LECHERIA REGIA, CENTRAL, BUENAS comodidades, regalo 750 $, a prueba, Lavalle 2211.

LECHERIA POR CALLE CORRIENTES, vendo 550 $, o tomo socio trabajador; Victoria 1862.

LECHERIA ENTRE TEATROS, 400 $, O socio, libres 15 L, su propietario, Victoria 1762. v17

LECHERIA CHICHE, DESPACHA 8 TArros, a prueba 1 mes, vendo 400 $; Belgrano 1859.

LECHERIA CHICHE ALQUILER 60 $ A prueba vendo 550 $ o tomo socio, urgente, Entre Ríos 902. v4

LECHERIA 400 $ O SOCIO, POR SER sola, diario 45 $, mes a prueba, Moreno 1815.

LECHERIA LADO MERCADO, VENDO, 550 $ o socio, por ser sola, Cangallo 1827.

LECHERIAS VENDO 3: SANTA FE número 2564, Corrientes 681, tratar Corrientes 836, lechería. v4

LECHERIA! OCASION! VENDO 550 $, diario 9 tarros, a toda prueba; Uruguay 582.

LECHERIA VENDO O SOCIO POR SER sola, 300 $, tratar misma, dueña, Pozos 1142. v3

LECHERIA BUENA POR CORRIENTES vendo barata o tomo socio, tratar particular, Larrea 434, dep. 2. v3

LECHERIA CALLE BELGRANO CENtral, vendo o tomo socio, tratar con su dueño, no admito corredores, Rincón 464 v4

LECHERIA CHOCOLATERIA LUJOSA, 25 mesas, diario 65 $, a prueba, vendo 1.300 $ o tomo socio por ser solo, costó 2850 pesos; Victoria 1862.

LECHERIA DE POCO CAPITAL, COMpraría con comodidad para familia, tratar Corrientes 1346, P. A. No se admiten corredores.

LECHERIA CENTRALISIMA, QUE produce 300 $ mensuales, a prueba, vendo, o prefiero socio; informes con su dueño, San José 262, 1er. piso, izquierda.

LECHERIA CENTRALISIMA, UNICA, frente a teatros y biógrafos, diario 50 pesos, en completos, a prueba 1 mes, ganancia 500 $ mensuales, vendo 1.400 $, ver dueño, Belgrano 1859.

COMPRA Y VENTA DE NEGOCIOS E INSTALACIONES

LECHERIA ESPLENDIDA, LADO gran mercado, central, diario 50 $, vendo 420 $, prefiero socio; Belgrano 1548. v3

LECHERIA, CHOCOLATERIA, SALON reservado, trabaja toda la noche; gran utilidad, a prueba, urgente vendo baratísima; prefiero socio; doy facilidades; Alsina 680.

LECHERIA CENTRAL DESPACHO, 9 tarros, diario, 35 $, grandes ganancia, vendo por enfermedad o tomo socio trabajador, 450 $, dueño Pozos 731.

NEGOCIO JOYERIA CON O SIN TAller, se vende, Montevideo 644.

OJO! PELUQUERIA VENDO, GRAN PIchincha, Leones 3536, esq. Giribone.

OJO. PELUQUERIA VENDO A PRUEBA. Paraguay 912.

OJO! PELUQUERIA COMPLETA 80 $, sillones nuevos, 12 sillitas 5; Thames 559. v3

OJO, PELUQUEROS! INSTALACIONES a la moderna, con 28 piezas, todo lo necesario para 2 servicios, toilettes, reforzados, con lunas biseladas, sillones cedro, 4 movimientos, con espléndido lavatorio, por 200 $; fábrica Fallivene y Cía., Belgrano 2238. v6

PANADERIAS A 1|2 VALOR, 800, 1, 2, 3, a 50 mil vendo, Victoria 1690.

PANADERIA DE TODO CAPITAL GArant. y facil., vendo, Gutiérrez, Moreno 1329.

RESTAURANT ANTIGUO FRENTE plaza Once, poco capital, vendo, Pueyrredón 482. v3

RESTAURANT PLENO CENTRO, DIArio 90 $, vendo primera oferta; Moreno 1329.

RESTAURANT Y ALOJAMIENTO CENtral; gran pichincha, vendo, Fandiño; Bolívar 256.

REPARTO DE QUESOS, HUEVOS, MANteca y fiambres, buena clientela, se vende; San Juan 3151. v4

RESTAURANT VENDO MUY BARATO, cuarenta pensionistas; no admito corredor; informes B. de Irigoyen 160, J. J. v4

RES....TAURANT..... HOTEL... CENtral vende hoy, o lo remata el 5, 6 y 7, Mariano del Castillo y Pozo, Ver remates. v5

RESTAURANT ITALIANO IMPORTANTE 15 años existencia, comen 350 personas, ¡a comprobarlo! vendo 5.000 $, a plazos, urgente necesidad de familia obliga esta venta, S. Peña 239.

SOLICITE EN VICTORIA 1690: ALMS., cafés, fondas, lecherías, etc.

SE VENDE RESTAURANT POR NO POderlo atender, Ate. Brown 642. v4

SALON DE LUSTRAR Y CIGARRERIA, se vende barato, Corrientes 241.

SE VENDE NEGOCIO DE CIGARRERIA y librería, 10 años de existencia, Bmé. Mitre 3401.

SE VENDE UN TALLER DE HOJALAtería, especialidad en tarros para lecheros, Villarino 2316, Barracas.

SE VENDE UN REPARTO DE CAFE, especias, biscochos y caramelos, tratar de 11 a 2, Cabrera 4201 v4

SANATORIO BIEN INSTALADO EN esta ciudad, se vende, tratar personalmente, Corrientes 3989, dpto. 9 de 12 a 3 p. m.

SE VENDE, EN PEYRANO, UN CAFE con útiles necesarios, billar y escenario, completo, para teatro o cinematógrafo; ocurrir en Peyrano, F. C. C. A., al señor Andrés Alvarez. v5

TALLER MECANICO COMPLETAMENTE instalado, se vende por tener que ausentarme, escribir Casilla Correo 766. v5

VENDESE REPARTO DEL RAMO DE cigarrería, con carro y caballos; tratar Rivadavia 13886, R. Mejía. v5

VENDO LECHERIA 650 $, O TOMO SOcio trabajador, deja 9 $ libres diarios; Alsina 680.

VENDO A CUALQUIER OFERTA CIGArrería, librería, salón lustrar; C. Pellegrini 821.

ZAPATERIA VENDO O LIQUIDO EL calzado, 24 de Noviembre 1937.

ZAPATERIA MUY ACREDITADA EN el radio de la calle Corrientes entre Florida y C. Pellegrini, se vende, tratar Libertad 345. v4

COMPRA DE MUEBLES, ROPAS Y OBJETOS VARIOS

A MUEBLES Y POLIZAS COMPRO, Corrientes 1825, U. T. 1742, Lib. v3

A U. T. 4950, MITRE, COMPRO MUEBLES, pianos, Ramón, Sarmiento 2946. v4

A RIVERO COMPRA MUEBLES, BOLIvar 122, U. T. 8391, Avda. v4

A BUEN PRECIO COMPRO MOBLAJES y sueltos, Adolfo, Uruguay 411. v5

A U. T. 1707 FLORES, MUEBLES, pianos, compra Juan, Añasco 1576. v6

ADOLFO, COMPRA MUEBLES, PIANOS, ropas, U. T. 2952 Mitre, Larrea 419. v4

A MARTINEZ, COMPRO MUEBLES, pianos, Callao 433, U. T. 7294, Lib.

A U. T. 1162 LIB., COMPRO MUEBLES y pianos, Corrientes 1919, José

A RAUL, COMPRO MUEBLES, PIANOS, Pueyrredón 566, U. T. 3010, Mitre. v5

ALTO PRECIO PAGO MUEBLES, MOblajes y pianos, Bolívar 197, Somoza.

A ROSSI COMPRA MUEBLES, PIANOS, U. T. 2158, Mitre, E. Unidos 3437. v5

A NAUM, COMPRO MUEBLES, PIANOS, Rivadavia 2178, U. T. 4739, Lib.

AL 1586 MIT., COMPRO MUEBLES, pianos y ropa, Ernesto, V. Gómez 3443.

A MARCO, OMBU 754, COMPRO MUEbles, pianos, ropa, U. T. 4999 Juncal.

A ROBERT, COMPRO MUEBLES, PIAnos, Corrientes 1763, U. T. 6444 Lib. v5

A JUAN COMPRO MUEBLES, PIANOS, etc, Azcuénaga 763, U. T. 1284 Mitre. v4

A U. T. 4584 MITRE, COMPRO MUEbles, pianos, Triunvirato 763 Andrés. v5

A MUEBLES, PIANOS, ROPA, COMPRO, U. T. 1997, Mitre; Tucumán 3042, Martín.

A CORRIENTES 1300, MUEBLES, PIAnos, compro, Mauricio, U. T. 6809, Libertad.

A U. T. 5424 MITRE, COMPRO MUEbles, pianos y ropa, Mauricio, Ombú 586. v5

ALTO! PAGO MUEBLES, PIANO, ROpa, loza y objetos.—David, Castelli 260.

ATENCION: PAGO BIEN MUEBLES pianos, ropa, Berlín, Canning 241, U. T. 8152, M. v4

A GUZMAN, LAVALLE 3286, COMPRO muebles, pianos, etc., U. T. 3192, Mitre. v17

A MEJOR PRECIO COMPRO PIANOS, muebles, etc., U. T. 5337, Av., Venezuelo 650.

A TAMELO COMPRO MOBLAJES FInos y sueltos, Sarmiento 1091, U. T. 2302 Libertad. v30

ALHAJAS Y POLIZAS COMPRO AL más alto precio, vendo mitad precio joyería, San Martín 120, U. T. 6180, Av. v15

ALTO! ROPA HOMBRE COMPRO, VOY a domicilio, 25 de Mayo 168, U. T. 1302, Avda. v7

A BUEN PRECIO COMPRO MUEBLES, ropa, Natan, Rivadavia 2354, U. T. 4797 Mitre. v4

ALHAJAS SE COMPRAN PAGANDO EL más alto precio. Por pólizas se adelanta dinero y máximo. Venta de alhajas a mitad precio de joyerías, San Martín 140. v10

Bañaderas ENLOZADAS Y CALENTAdores a gas, compro, por carta a M. B., Av. de Mayo 1410.

DORMITORIOS, COMEDOR, SALA Y sueltos, para pensión, compro. Por carta a César, Pozos 679, 1er. piso, U. T. 2945, Libertad. v4

PIANOS COMPRO EN CUALQUIER EStado, U. T. 5337, Avenida, A. Z.; Venezuela 650. v7

POLIZAS DE empeño DE MUEBLES compro, Sarmiento 1118, U. T. 2302 Libertad. v30

TESTA COMPRA MUEBLES Y MOBLAjes de toda clase, paga más que nadie, U. T. 1573, Mitre, Azcuénaga 582. v3a.

VENTA de MUEBLES y OBJETOS VARIOS

ACOLCHADOS VENDO POR MAYOR Y menor, fábrica, Rivadavia 1952. v4

ALSINA 1640. MUEBLES Y TAPICERIA, facilidades de pago, M. Fonterosa. v7

A CORRIENTES 2451, LIQUIDAN DORmitorios, comedores modernos, barato. v4

A PRECIOS INCREIBLES LIQUIDA muebles finos de ocasión el "Guarda Muebles" Taurel, Sarmiento 1124. v30

APROVECHEN, ANTES DE REMATE liquido gran stock de dormitorios y comedores, Cangallo 877. v3

ALFOMBRAS Y CAMINOS BUENOS Y baratos, ofrecemos un gran surtido en todas clases y medidas, casa Boltano, Rivadavia 1915. v5

A LA GRAN CASA REMATES Corrientes 2536-44, ocasiones en dormitorios, comedores, camas de bronce y artículos en general, U. T. 1284 Mitre. v3

A CORRIENTES 1300, VENDE MUEbles usados, roperos espejo 20 $, aparadores 25 $, camas 8 $, juegos sala 30 $, dormitorios, comedores, una infinidad de muebles baratos.

A MITAD DE PRECIO VENDEMOS particularmente por orden de varios concurrentes, varios juegos de comedor, dormitorio, sala, vestíbulo, escritorios, bibliotecas, arañas, juegos mimbre, cajas de hierro, camas de bronce y otros muebles, Scotti y Cía., Maipú 65.

VENTA de MUEBLES y OBJETOS VARIOS

A LA MUEBLERIA "COLON" ACUDAN; acordamos créditos en 10 mensualidades; atendemos pedidos del interior; catálogo gratis. L. Raibenberg y Cía. B. de Irigoyen 644. v5a

A 3135 MORENO 3163 ¡MUEBLES! Liquidamos todas las existencias de esta casa por cuenta de acreedores y orden de su síndicos liquidadores. Sin discusión de precios; hoy. v4

ADOLFO CALVETE. REGIO JUEGO COmedor nogal, macizo, importado, tallado a mano, con sillas marroquí del juego, rica araña eléctrica, bronce macizo 16 luces, cortinados seda con galerías bronce, etc. Vendo particularmente. Informes, Adolfo Calvete, Cangallo 442. v4

AL NECESITAR Vd. MUEBLES Acuda SIRLIN Hnos. Corrientes 1172|80 Una buena compra compensará su molestia.

Dormitorio 9 piezas, macizo, desde	$	64
Dormitorio 10 íd, matrim., c. rob.	"	90
Dormitorio 10 pz., 3 cuerp. c. rob.	"	150
CAOBA, CITRONNIER de 250 a	"	800
Comedores, 9 piezas, macizo	"	90
Comedores, 15 piezas, 3 cuerp.	"	145
Comedores, 11 piezas, bombé	"	220

Bibliotecas, escritorios, guardarropas, camas de bronce, hierro, etc., a precios nunca vistos. Los del interior solicitan el gran CATALOGO. Embalaje y flete GRATIS. Sirlin Hnos. Corrientes 1172 al 80, Bs. As. v6abril

BILLARES NORTEAMERICANOS, BArandas Monarch, únicos legítimos, en plaza, especialidad en paños, marfil, etc., casa Brunswick, Libertad 182. v30

BARATTI Y CIA., MUEBLES, Corrientes 1145. Ventas a plazo a precio de catálogo. Dormitorios desde 80 $, tipo Mignon 100 $; en roble, con bronces, estilo Luis XVI, a $ 140, 200, 260 y 300; dormitorios nogal, Renacimiento, 145 $, Luis XIV a $ 170 y Luis XV $ 199; comedores completos, 9 piezas, Mignon, macizos c. roble 100 $, nogal 160 $, roble 250 $. Bibliotecas desde 45 $; escritorios desde 17 $; camas de hierro desde 22; colchones desde 15; sillas a $ 2.50, chaiselongue 10 $, mesas N. Americanas de roble a 5 $; alfombras 20 $; juegos sala 75 $. v5

CAJAS DE HIERRO VARIAS MEDIDAS, liquidamos, Maipú 65. v4

CREDITOS C. B. C., BARATTI Y Cía., muebles. Pidan folletos y solicitudes, Corrientes 1145. v5

COMEDOR Y DORMITORIO IMPORTAdo, caoba, regio estilo, vendo urgente, Larrea 38.

CAMAS BRONCE Y LAQUE A 45 Y 18, sillas 2.50, mesas 15, vestíbulos 65 y 86, sillones. 15; muchos muebles sueltos, Cangallo 855. v3a

DORMITORIO, APARADOR, SILLAS DE Viena, camas hierro y colchón, vende Defensa 1051. v3

DORMITORIO Y COMEDOR, 15 P., caoba, moderno, costó 1650 $, vendo por 950 $. Pasco 41.

DORMITORIO NUEVO 180 $ COMEDOR chiche 230 $, liquidación, Carlos Calvo No. 1843.

ESCRITORIO CORTINA Y BIBLIOTEca roble, importado, vendo, Paso 41.

ESCRITORIOS N. A. Y BIBLIOTECAS, liquidamos, Maipú 65. v4

ESCRITORIO, JUEGO MARROQUI, BIblioteca, vendo junto o separado, Larrea 38.

EN LA SUCURSAL SUR DE "LA PRENSA" calle Almirante Brown 836 (Boca), se reciben avisos para publicar en este diario en iguales condiciones de tarifa que en la casa central. perm.

FUNDAS PARA SALA 18, PARA PIANO 8, pidan muestras por correo, B. Mitre 1860, U. T. 2383, Libertad, L. Luna. v4

FUNDAS BARATAS, PIDAN MUESTRAS, Tapicería Giudici, S. Fe 1590, U. T. 1171, Juncal. v7

FUNDAS PARA JUEGOS DE SALA 20 $, para piano 8 $. Se atiende por carta o teléfono, Montevideo 414.—J. Despax, U. T. 2256, Libertad. Se manda a domicilio con muestra. v3

HULE PARA PISO o LINOLEUM DESde $ 2.80 m. c., colocado, gran surtido en caminos, casa especial, Rivadavia 1915. v5

LIQUIDACION JUEGOS SALAS IMPORtadas, chaiselongues lámpas, sofá moquet, 28 $, juego almohadón 75 $, Tucumán 1849. v4

MUEBLES UNION FABRICANTES, ventas a precios de fábrica, Sulpacha 834. v30

MUEBLES CON FACILIDADES DE pago, R. Díaz y Cía., Sarmiento 636, entre Maipú y Florida. v26a

MUEBLES REMATE, VENTA PARTICUlar, precios puestos base anticipo. Av. de Mayo 1036.

MUEBLES REMATE HOY, PRECIO FIjo, chancelación anticipos, Av. de Mayo 1036.

MOBLAJE, DORMITORIO, COMEDOR, juego sala, piano, se remata hoy a las 3, Callao 563.

MUEBLES, FACILIDADES DE PAGO, sin recargo, embalaje gratis. Pidan catálogo, L. Raibenberg y Cía., B. Irigoyen 644. v5a

MUEBLES SE REMATAN HOY, A LAS 3 de la tarde, B. Mitre 1920; piano, caja hierro, dormitorio, comedor, sillas guardarropa y varios.

MUEBLES; VISITEN LA LIQUIDACION "Pellegrini", vendo únicamente a mitad precio y puedo hacer fuertes descuentos sobre otros presupuestos y catálogos, nada cuesta ver, Cangallo 555, entrada libre. v3a

MUEBLES Y TAPICERIA, NOVIOS y familias visiten Italo-Argentina, casa de confianza, solidez y elegancia, gran variedad en sala, dormitorio, comedor, escritorio americano, vestíbulo, camas de bronce, cortinados, etc., 1513 B. Mitre 1521.—Miniaci Hnos. v7

MUEBLERIA "EL SOL" CORRIENTES 1118 esq. CERRITO
Catálogo precios rebajados gratis

Dormitorio combinación, desde	$	55
Dormitorio macizo, matrimonio, 9 p.	"	85
Dormitorio roble, 3 cuerpos 11 pz	"	155
Comedores fantasía comp. de 9 pz.	"	96
Comedores 3 cuerpos, roble, 15 p	"	164
Comedor bombé roble, vitrinas, 18 p.	"	225
Juegos de sala y camas bronce inglesas, desde	"	64

Para la campaña, toda compra de más de $ 250, es libre de gastos, hasta 7 horas de ferrocarril de la capital. Extenso surtido en muebles de lo más fino hasta lo más modesto.—Luis Toretti. v7ab

MUEBLES (Casa Moreau) MUEBLES 668 CANGALLO 668
LIQUIDACION A PRECIOS NUNCA VISTOS, 20 o|o REBAJA SOBRE LOS PRECIOS DE VENTA!

Dormitorio matrimonio, c. robl.	$	90
Dormitorio matrimonio, 3 cuerpos	"	160
Dormitorio holandés íd	"	200
Comedor c. roble, moderno	"	165
Comedor roble, floreado, holandés	"	130
Comedor roble con vitrinas	"	190
Juego de sala, nuevo modelo	"	60
Juego vestíbulo roble, moderno	"	85

Gran surtido de escritorios, etc.
Se dan algunas facilidades de pago.
GRATIS!! catálogo para el interior, con 20 o|o de rebaja! A. de Rosa y Cía., Cangallo 668.

MUEBLES SANZ LIQUIDA. Muebleros y particulares: Aprovechen! Obsequio al comprador: rica colcha de encaje árabe. Estamos liquidando a menos precio que en remate los mejores muebles importados y hechos en nuestros talleres propios a la vista.

Dormitorios inglés, 7 piezas, macizo	$	68.—
Dormitorio inglés, para matrimonio	"	82.—
Dormitorio c. roble, 10 piezas	"	159.—
Comedores diferentes gustos y estilos	"	60.—
Comedores c. roble, 9 piezas	"	110.—
Juegos de sala, dorados, gran fantasía	"	55.—
Vestíbulos completos	"	28.—

Todo nuestro stock de muebles y tapicería estamos resueltos a vender sin discutir precio; de esta liquidación aprovechen muebleros, corredores y particulares. No compren sin consultar el catálogo No. 17, con precios rebajados. Unica casa en su ramo que responde por roturas en el camino. Embalaje y flete gratis. Casa Sanz, 826 Sarmiento 844. No tiene sucursal. v4

OJO, PELUQUEROS! SILLONES DE Montevideo, cedro Paraguay, con 4 refuerzos, a 20 y 30 $; Belgrano 2228. v4

OJO PELUQUEROS. VENDO MUEBLES nuevos y usados, cualquier precio, E. Unidos 2800. v4

OJO, PELUQUEROS! PARA MUEBLES usados y nuevos, mi nueva fábrica, precios indiscutibles; Córdoba 971, Antonio Arague. v5

PIANO ESTUDIO Y ARPA DOBLE MEcanismo, ocasión 550 $, Paraguay 1621.

PIANO PIANOLA, POCO USO Y PIANO estudio, 160 $, vendo, Garay 2541.

PIANO BUENA VOZ BUEN ESTADO, grande, vendo en $ 250, Venezuela 3637.

PIANO SPRUNK, COLOR DE MODA, vende en 350 $, Venezuela 650.

PIANO ALEMAN, NUEVO, CRUZADO en bronce, vendo barato, Cangallo 1336.

PIANO GRAN FORMATO, CASI NUEvo, se remata hoy a las 3, Callao 563.

PIANO 140 $, MUY BUENO, VENDO urgente, Larrea 38.

PIANO BOISSELOT, DE COLA, VENDEse baratísimo, ocasión; Matheu 1670.

PIANO ESTUDIO RICAS VOCES VENDO 110 $, Victoria 3793.

PIANO BOISSELOT, RICO, PARA ESTUDIO, vendo Paso 41.

PIANO PIANOLA, GRAN MARCA, ESpléndido, vendo barato; Solís 735.

PIANO DE LUJO, GRAN FORMATO, 3 pedales, vendo, ocasión, Córdoba 3246. v4

PIANOS, GRANDES OCASIONES, DE las más acreditadas marcas, vende la antigua casa Salmini, Solís 735.

PIANO BRONCE CUERDAS CRUZADAS, garantido, liquido urgente, Humberto 1º 1724.

PIANO ALEMAN, ERNS MUNK PHOTA, flamante, vende familia; San Antonio 669.

RICO MOBLAJE COMPLETO, DE UNA casa, se vende, por ausentarse a Europa; Montes de Oca 1771. v4

REGIO COMEDOR, DORMITORIO, SALA escritorio, vestíbulo y adornos vende familia que se ausenta, Callao 649.

RICO Y FLAMANTE DORMITORIO Citronier, dosel, colcha y juego peinador de pura seda, de la casa Gressio, vende de ocasión El Guardamuebles; Sarmiento No. 1124. v4

SE VENDEN MESITAS DE CEDRO nuevas para café 4.50 sillas, Camargo 741. v4

SE VENDE UN ROPERO GRANDE, una mesa comedor y aparador, Carlos Calvo 1083.

VENDO VARIOS JUEGOS DORMITORIO y varios objetos, Rivadavia 1039.

VENDO DORMITORIO MATRIMONIO, nuevo, B. Mitre 1250.

VENDO DORMITORIOS A 50 Y 80 $, roperos y aparadores a 25, lavatorios 15 $, sillas Viena, barato, Rivadavia 2178.

VENDO URGENTE POR CUALQUIER precio, espléndido dormitorio 3 cuerpos, moderno, y dos dormitorios más sencillos, casi nuevos, comedor muy hermoso, sala dorada, escritorio completo, guardarropa, cama bronce, máquina Singer, loza, plantas, y otros muebles sueltos, juntos o separados; Bernardo de Irigoyen 1378. v4

VENDO URGENTE, SEPARADOS O juntos, a tercera parte de su valor, espléndido dormitorio 3 cuerpos, desarme, $ 240; dos lindos dormitorios roble, modernos, uno cedro 135 $, 100 y 70; comedor moderno, 140 $; todo 20 días uso, baño enlozado, cama y cuna bronce, sala, cocina, loza, algunos muebles sueltos; San Juan 3260. v3

AVISOS COMERCIALES

AVISO POR LOS BALANCEADORES Della y Cía., Moreno 1815, fué vendido el negocio de comestibles Venezuela 2243, Bs. Aires, abril 3 de 1917. A. García.

AVISO AL COMERCIO HABER VENdido mi negocio de cigarrería, lotería y librería, Belgrano 3188. Reclamaciones 3 días. Buenos Aires 31 marzo 1917, Cayetano Vanoli vendedor. v3

AL COMERCIO, POR J. GASIO, REMAtador público; México 1761, vendí mi lechería San Juan 3042, reclamaciones tres días.—B. A. 1 abril de 1917. Vdor. A. Herrero. v4

AL COMERCIO, POR J. GASIO, REMAtador público; México 1761, vendí mi negocio de comestibles; E. Unidos 3792. Reclamaciones 3 días. B. A. 1 abril de 1917. Vdor. A. Chaparro. v4

AVISO AL COMERCIO QUE HE COMprado al señor Anastasio Jiménez, el negocio de despacho de vinos, situado en la calle Suárez 257. Reclamaciones 3 días.—José Kriczka, comprador. v3

AVISAMOS AL COMERCIO HABER vendido nuestro negocio de lechería, sito en la calle Victoria 984. Vendedores: Menéndez y González. Compradores: Ubaldo Fernández y Hnos. v5

AVISO AL COMERCIO QUE HE COMprado a don Eugenio Pérez la mitad del negocio de panadería, que tenemos en sociedad, sito en la calle Bynnon 6700. Reclamaciones 3 días en la misma. Julián Merino. v3

AL COMERCIO COMUNICAMOS QUE en la fecha queda disuelta nuestra sociedad y que los que tengan reclamaciones que formular deberán presentarse dentro de los 3 días. — Abril 1o. de 1917— Delbene, Maciel y Cía. v3

AVISO AL COMERCIO QUE QUEDA DIsuelta de común acuerdo la sociedad Federico Menni y Hno, los que se consideren con derecho a reclamaciones, deben presentarse dentro de los tres días de la fecha; Lima 536, Bs. Aires, abril 2 de 1917, Federico Menni. v4

AVISO AL COMERCIO POR EL REMAtador público Ramón Laglela, escritorio Belgrano 1757, vendí a B. Caredo y B. Cohoa, mi lechería sita Bolívar 1519; reclamaciones 3 días, pasados los cuales no se atenderá.— Bs. Aires, abril 3 de 1917. Vendedora: Dorinda Rodríguez.

AL COMERCIO.— POR INTERMEDIO del balanceador y rematador público señor Martín Bisañez, escritorio S. Peña 239, U. T. 6813, Libertad, vendí a los señores Krull y Schulz, mi restaurant y cervecería M. de Oca 1772, libre de todo gravamen. Reclamos 3 días. B. Aires, abril 2 de 1917, Jorge Hellwvig, vendedor. v4

AVISO AL COMERCIO Y AL PUBLICO en general que he vendido a los Sres. Mateo Llabres y Cía., mi negocio de café y billares situado en la calle Belgrano 3274. Reclamaciones tres días desde la fecha, B. Aires, marzo 31 de 1917, Ramón Panedas. Los señores Mateo Llabrés y Cía. con el mismo fin. v3

AL COMERCIO AVISO QUE BAJO INventario tasación practicado por los balanceadores públicos J. R. Campos y Cía., oficinas Alsina 488, he vendido libre de todo gravamen, al Sr. Manuel Domínguez, mi gran almacén-despensa calle Montes de Oca 248. Reclamaciones 3 días. Abril 2 de 1917. Vendedor: Pedro Lambas. v4

AL COMERCIO.—AVISAMOS QUE BAJO inventario y tasación practicado por el contador y balanceador público señor Mariano Ardaiz, oficinas Talcahuano 337, U. T. 172 Libertad, hemos disuelto de común acuerdo la sociedad que giraba bajo el rubro de Gonzalez y Ferro, establecidos con negocio de almacén al por menor, situado en esta ciudad, calle Garay 802, esquina Balcarce, haciéndose cargo del activo y pasivo de la extinguida firma el señor Manuel Gonzalez Lopez. Se atienden reclamaciones dentro de los tres días de la fecha. Buenos Aires, abril 3 de 1917, Manuel Gonzalez Lopez y José Ferro. v5

JOVEN CON 1,000 $ DE CAPITAL DEsearía entrar como socio o habilitación, en cualquier industria con preferencia en el campo o gobernaciones, por carta a Tivo, Anchorena 523, Bs. Aires.

PERSONA CON pequeño CAPITAL PREciso que sepa regularmente escribir para industria que produce muy buena utilidad, San Juan 458. v4

PARTICIPAMOS AL COMERCIO QUE con intervención bajo inventario y tasación practicado por el señor don Francisco Luca, contador y balanceador público, oficina San Juan 1792, esq. E. Ríos, se ha formado una nueva sociedad que girará en esta plaza bajo la razón social de los siguientes señores: Genaro Russo, Carmelo Capasso, Alfonso Avino y Donato Russo, establecidos con fábrica de escobería, plumeros y cortinas denominada "La Abundancia", calle Rondeau 2443. Bs. Aires, abril 2 de 1917.—G. Russo, C. Capasso, A. Avino y D. Russo.

SOCIO 1.500 $ PRECISO, GANANCIA 500 pesos mensuales, para amueblada; Belgrano 1859.

SOCIO, POCOS CIENTOS DE PESOS, para importante bar, deseo, Chacabuco 458.

SOCIO CON $ 2.000 NECESITO PARA establecimiento industrial acreditado, utilidad mensual 450 $, capital garantido, Estados Unidos 2173. v5

SOCIO CON $ 5.000 SE NECESITA PARA igualar capital en negocio de importancia, asegurando al año una ganancia de pesos 1.000 cada uno mensual, Rivera 745.

SOCIO CON 2.500 $ PARA IMPORTANte negocio establecido, compra de títulos, se precisa, garanto con hipoteca; escribir Maipú 450, a Solano.

VENTAS VARIAS

A ELECTRICISTAS: A COMPRAR MAteriales eléctricos, Moreno 2099. v12

A BARATO VENDO VIDRIO PISO, puertas, ventanas usadas; Venezuela 2619. v4

ARCILLA BLANCA, KAOLIN PARA CErámicos, vendemos cualquier cantidad, Esmeralda 433, 1er. piso. v4

AP. FOTOGRAFICO NETTEL ESTEreopanorámico, T. Zeiss, cortina, vendo, Maipú 119.

A ELECTRICISTAS, COMPREN SUS materiales buenos y baratos; Lavalle 962. v6

BOTE A VELA Y YATE DE REGATAS, vendo barato, verlos, Acevedo 2165. v3

BANCOS Y PIZARRONES PARA COlegio, se venden; Carlos Calvo 1843.

BASCULA GRANDE, OTRA CHICA, escritorio, baranda, perro fino, vendo, Sgo. del Estero 2060.

CAJA REGISTRADORA ELECTRICA 99.99 vendo, ocasión, Pozos 841. v4

COCINA ESPECIAL PARA RESTAURANT o fonda vendo, Crámer 970.

CABLE DE ACERO SE VENDE, S. José 1758.

CAJA NATIONAL, NUEVA, VENDO muy barata y balanza Toledo, Salta 152. v4

CAJAS REGISTRADORAS NATIONAL vendo todos los modelos, ocasión, Cangallo 820. v4

CARRETILLAS INGLESA, MUY FUERtes, especiales para bultos pesados, se venden, Bolívar 419, 9 a 11 a. m. v5a

CHAPAS DE BRONCE GRABADAS, hago, 24x14, $ 7, 30x20, $ 11, 40x30, $ 22, cualquier sello goma 2 $, Sáenz Peña 158. v5

CONSULTORIO MEDICO COMPLETO, en venta particular, por fallecimiento del doctor Mondelli, muebles, instrumentos, biblioteca, botiquín, etc., todo en un lote, tratar Av. de Mayo 1036, Carlos Espejo y Cía.

CHAPAS DE CINC, BASCULAS, BALANzas, bebederos, tranqueras, máquinas para embotellar, alambre tejido, postes redondos y cuadrados, tanques para molino y australianos, comederos para cerdos, carros aguateros, talabartería, comestibles, bebidas, tienda, etc., remataremos hoy a la 1.30 en Corrientes 2731, V. S. Vinelli y Hno. v3

CELTIBERO.—VENDE SIEMPRE A precios baratos, cubiertos alpaca finos, felpudos p. al barro, desde $ 0.80; platos piedra inglesa, lo más superior, 3.50 lo que vale 5; juguetes baratos, manomóviles fuertes, 4.50 los de 8; velocípedos americanos bonitos juegos lavatorio p. regalos, batería de cocina y menaje en general, económico, calentadores Primus 3.70, repuestos y arreglos, Epalrocinio, gran comodidad p. estar sentados en la casa los enfermos, Rivadavia 1473, U. T. 1790 Libertad.

COCINA ECONOMICA SE VENDE, 1.10 por 60, San Luis 3330.

ESCOPETA INGLESA, GRINER, CALIbre 16, muy rica, vende caballero inglés que se ausenta; Río Bamba 356, de 9 a 11. v3

FOTOGRAFIAS VARIAS MAQUINAS vendo desde 18 $, que cuestan 70, Larrea 1474.

FOTOGRAFOS AMBULANTES: VENDO máquina instantánea en postales, otra 18x24; Cevallos 1167.

FUNDAS PARA JUEGOS DE SALA 20 $, para piano 8 $. Se atiende por carta o teléfono; Montevideo 414.—J. Despax, U. T. 2256, Libertad. Se manda a domicilio con muestra. v9

HIERRO PARA MECANICOS, HERREros y constructores, vendo, Provincias Unidas 555.

HORNO A PETROLEO, COMPLETO PAra fundición de bronce se vende en buen uso, en 500 pesos, Aconcagua 2934, Parque Patricios. v4

IMPERMEABLES HECHOS y A MEDIDA, precios reducidos, fácil pago, E. Ríos 522. v3

JABONEROS: VENDO REFRIGERANTES caldera, techo y útiles jabonería, General Donato Alvarez 930. v4

MOSTRADOR Y VIDRIERA CEDRO, banco de lustrar, vendo Córdoba 1354.

MOLINOS, CAÑOS, BOMBAS, TANQUES listos para colocar, Manuel Novoa, calle Córdoba 3466. v5a

MOLINOS A VIENTO, RUEDA 6 A 12 pies, con torre, vendo Gral. Urquiza núm. 47. v4

MOSTRADOR DE ESTAÑO CON DOS vaseras, largo 3.60, se vende, Conesa 1302.

MOLINOS, TANQUES, CAÑERIAS, BOMbas de toda clase, vendo barato, Beltrame, F. Lacroze 3955. v4

MANTELES, SERVILLETAS, CUBIERTOS alpaca y servicio restaurant, vendo urgente, Sgo. del Estero 1689, de 12 a 2 p. m.

PIPONES, ROBLE EXTRANJERO, DE 10.000 litros, se venden tres casi nuevos, Jornet Hnos., 25 de Mayo 294.

SE VENDEN 3 COCINAS, UNA PARA familia y otra para fonda, Pasco 1350. v4

SE VENDEN TODAS LAS HERRAMIENtas de un taller de carpintería, tratar México 4124. v7

SE OFRECE 280 LITROS DE LECHE DE vaca diarios, a 0,09 cent. el litro puesto estación Palermo, Cabrera 3211. v5

SE VENDE UNA CANTIDAD DE caños galvanizados, de varias medidas, Olazábal 4449. v4

SE VENDE BARATO PRENSA PARA VIno, de alta presión, Provincias Unidas 555. v3

TIERRA REFRACTARIA, VENDEMOS cualquier cantidad, a precio sin competencia, Esmeralda 433, 1er. piso. v4

VENDO TRASMISION 40 m|m., COJINEtes, 4 poleas y morsa, Caseros 3902.

VENDO 2 MESAS USADAS, 1 TABIQUE, 1 starto chico, Moreno 2150.

VENDO 30 KILOS LANA Y UNA PUERta barato, Chiclana 3830.

VENDO 100 ELEGANTES SOBRETODOS y trajes, nuevos y de poco uso, desde 8 a 28 $, Esmeralda 798. v3

VENTILADOR 4 PALAS C. A., LETRERO luminoso, faroles eléctricos, vendo de ocasión, Sgo. del Estero 1689, de 12 a 2 p. m.

VENDO 15 M. MOSTRADOR, 1 FIDEEra, 2 vidrieras, 1 canilla a tres aguas níquel, todo 80 $, Víctor Ressetto, Morón, F. C. O. v4

VENDO EN $ 1.000 UN NUEVO MODELO para cámara de cloacas de cemento armado, lista la muestra para aprobar a nombre del comprador, planos Gorriti 3724, Nicolini.

COMPRAS VARIAS

BRONCE, RECORTES DE CHAPA (USAda compro desde 1 1|2 milímetros, de espesor en adelante cualquier medida y tamaño, Santa Fe 2166.

COMPRO DOS MOLINOS EN BUEN uso. Escribir J. B., B. Mitre 363. v3

COMPRAMOS PLOMO VIEJO, ISABEL la Católica 1288. v4

CAÑOS PARA LIMPIAR CLOACAS, EN buen uso, se compran, Sarmiento 4583.

COMPRO BRONCE, COBRE Y PLOMO viejo, cualquier cantidad, Beltrame, F. Lacroze 3955. v4

COMPRO BAÑOS ENLOZADOS, MUEbles, finos, pago bien; Siron, Prudan 18; U. T. 4957, Mitre. v7

COMPRO UN VESTIBULO USADO DE hierro o madera, S. Caprile, Médanos No. 1484.

CAJAS REGISTRADORAS NATIONAL compro de ocasión; Day, Río Bamba 74.

COMPRO GALPONES, CHAPAS CINC, tirantes, tablones, puertas usadas; Pavón 1450. v4

LA SDAD. AN. DE MLES Y MLES. NEgocia en toda clase de minerales, B. Mitre 459.

MINERAL DE PLOMO COMPRO, POR carta D. Olay, Rodríguez Peña 264. v8

MOLINO USADO EN BUEN ESTADO, compro, Esmeralda 215, Ferner.

MOLDES PARA CHOCOLATINES TORIno, nuevos o en buen uso, se compran, ofertas a Pérsico, Belgrano 1780. v4

NECESITO DE OCASION BATEA PARA 400 k. harina y 20 tableros para galleta, por carta a Victoria 1022, Velaz.

PLOMO VIEJO COMPRAMOS, INDEPENdencia 1822. v5

PLOMO VIEJO COMPRAMOS, Corrientes 4200. v5

COMPRA y VENTA de FONOGRAFOS MAQUINAS de ESCRIBIR y de COSER

COMPRO MAQUINA DE ESCRIBIR DE ocasión, Underwood o Remington, ofertas a L. C. B., casilla de correo 1415. v5

FONOGRAFO COLUMBIA CON 44 PIEzas, vendo por 35 $, Montevideo 78.

GRAN FERIA, MAQUINAS COSER SINger, y otras, garantidas 5 años, vendo muy barato, hay 1 gabinete, San Juan 3623 y Defensa 1014. v4

MAQUINA DE ESCRIBIR COMPRO, Farías, Río Bamba 74.

MAQS. ESCRIBIR UNDERWOOD, REmington y otras desde 30 $, garantidas, México 1069. v4

MAQUINA ESCRIBIR HAMMOND, nueva, modelo 12, dos colores, vendo 60 $, Tacuarí 751, dep. 1.

MAQUINA SINGER, ESCRITORIO, vendo barata y 2 de modista, por 20 y 40 $, Cangallo 1582. v7

MAQUINAS COSER, SINGER, VENDO, dos, baratas; Santiago del Estero No. 551. v7

MAQUINAS SINGER ESCRITORIO VENdo dos modista, 20 y 37 $; Boedo núm. 816. v15

MAQUINA ESCRIBIR "UNDERWOOD" y otra flamante, 85 $, vendo, Independencia 1241. v5

MAQUINAS DE ESCRIBIR DE TODOS sistemas vendemos a precios de gran ocasión, Cía. Nac. de Máq. de Escribir; San Martín 316 U. T. 3754 Avd.

MAQUINAS DE ESCRIBIR DE TODOS sistemas, garantizadas, precios excepcionales, pidan datos, la casa más importante, Emporio Americano, Maipú 272.

MAQUINA ESCRIBIR "UNDERWOOD"; otra "Continental", ambas último modelo, con 2 meses de uso, vendo urgente; Victoria 1448.

MAQUINAS DE ESCRIBIR 2o. USO, GArantidas, Underwood, Remington y otras, desde $ 50. Atendemos pedidos del interior, "Colón", B. de Irigoyen 644. v5a

MAQUINAS ESCRIBIR UNDERWOOD, Continental, Royal, otras desde 40 $, garantidas. Taller composturas "La Maquinista", San Martín 349, frente "La Nación".

OCASION VENDO MAQUINAS SINGER usadas, sumamente baratas, San Juan 1595.

POR $ 50 A 100 VENDEMOS BUENAS máqs. escribir, usadas; Salta 366.

REGIO Y ESPLENDIDO MAESTROFOno, 1o., nuevo, con 35 discos, vendo por ausentarme; Paraná 317, piso 3o., dep. E.

COMPRA Y VENTA DE MAQUINAS

AGRICULTORES — LIQUIDO 500.000 $ en maquinarias y accesorios nuevos para agricultura. Visiten nuestros depósitos. Casa Depietri, Moreno y Jujuy.

ALTERNADORES, MOTORES, DINAMO, pulidora, perforadora, polea, trasmisiones, resistencia, de ocasión, acepto, cambio o compro cualquier clase; México 1733. v16

IMPRENTA, MAQUINA WORMATTERIA, 14x1.10, se vende, San Carlos 3848.

LAMINADORA PARA METALES DE 12 centímetros arriba, compro, C. Pellegrini 884. v4

MOTORES LOCOMOVILES de 4, 6, 8, 10, 12 caballos, vendo, San Juan 2727.

MAQUINAS MATAR LANGOSTA HEMAtanze, tres; datos Av. Mayo 1036.

MONTACARGA CON MANIJA VENDESE Cabildo 4019.

MOTORES MARINOS NUEVOS LIQUIDAmos 50, a precios muy reducidos, casa Depietri, Moreno y Jujuy.

MAQUINA PARA FABRICAR PILDOras, cualquier sistema, se compra. Ofertas con precio a casilla correo 12, suc. 21.

MOTOR A PETROLEO CON DINAMO de 26 HP., y 6 motores eléctricos desde 1|2 a 5 HP., vendo; Av. La Plata 1582. v4

MOTOR OTTO, VERTICAL, A NAFTA, con poco uso, 4 HP. se vende; Rioja 1462. v4

MOTOR Y CALDERA VERTICAL Y horizontal de 1 HP., a 100 HP., vendo, San Juan 2727.

MOTOR A VAPOR SULZER, DE 60 CAballos, con condensación, en perfecto estado se vende, Bustamante 690.

MOTOR 7 HP., CONTINUA, SIEMENS, se vende, San Carlos 3848.

MOTOR MARELLI, 10 HP., ALTERNAda, nuevo, con rieles y resistencia, y bomba, 3 cuerpos, 25.000 litros agua por hora, vendo, Crámer 970.

MOTORES ELEC. SE VENDEN: 33, 7 1|2, 6 1|2 HP, 2 Punkah, motores dinam. 115v58a 220v.13a, de 15 y 10 HP, c|a, San Juan 1953.

MAQUINAS DE TODAS CLASES, DE primer uso, perfectas, caños, chapas, desnatadoras, bombas, motores, balancines, barato, vendemos, The Barbicane Co., Lavalle 1521.

MOTORES A GAS POBRE, 20, 40, 50 HP., consumiendo carbonilla de leña, para servicio industrial o electricidad, se venden a precios irrisorios. "Electricidad y Maquinaria", Chacabuco 428.

MAQUINARIAS FRIGORIFICAS, PARA hacer hielo, de varias capacidades, de 1|2, 1, 2, 5, 15, 20 y 25 toneladas y dos especiales para frigorífico de 450.000 calorías cada una, se venden, T. Martín, Reconquista 46. v5

MOTORES A VAPOR FIJOS, SEMIFIJOS portátiles, a tracción y marinos, Calderas Balcock Wilcob, Galloguay, tubulares y semifijas. Bombas a vapor Worthington, bombas sueltas y acopladas a motores. Motores a nafta, y petróleo de 1 hasta 50 HP., motores a gas pobre tenemos varios, motores eléctricos c|c. y c|a. de 1 a 100 HP. Dínamos y baterías de acumuladores grandes y pequeñas. Instalaciones completas para fábricas. Máquinas para agricultura: trilladoras, desgranadoras, 100 arados nuevos, rastras, rastrillos, cortadoras, motores para arar. Maquinarias para toda clase de industria. Molinos, tanques, cañerías, accesorios generales para motores y maquinarias nuevas y de ocasión. Visiten los nuevos depósitos de la casa Depietri, hallarán en nuestra exposición lo ofrecido a precios que no admiten competencia, todo probado y garantido, ésta es la primera y más importante casa, Moreno y Jujuy, U. T. 4282, Mitre.

SE COMPRAN MAQUINAS PARA HOjalatero, Pichincha 92.

SE VENDEN MAQUINAS PARA ZAPAtero, corta suela y otra para coser sandalias, Triunvirato 841.

SIERRAS SIN FIN, TODAS CLASES, fabricantes Cóppola Hnos, Bustamante 590.

TORNITO DE PRECISION 50 DE PUNta vendo, San Juan 2727.

VENDO 2 MOTORES ELECTRICOS, DOS HP., continuo, balanza 250 y 800 k., Rivadavia 3025.

ZAPATEROS, SE VENDE UNA MAQUIna de cortar suela, Deán Funes 1600.

COMPRA Y VENTA DE LIBROS

ALSINA 493, A BUEN PRECIO COMpro libros de consulta y textos. v5

A ALTO PRECIO COMPRO LIBROS DE colegio facultad, diccionarios, etc., Victoria 600.—Perfumo. v11

AL CONTADO COMPRO LIBROS, derecho, textos, Librería Perrot, Santa Fe 1785. v8a

COMPRO LIBROS Y DICCIONARIOS enciclopédicos, librería Suarez, Libertad 236.

Compañía ARGENTINA DE LIBROS, compra toda clase de libros, usados a domicilio, pagando el máximo y al contado Cerrito 607. v5

DICCIONARIOS HISPANO-AMERICANO 28 tomos compro, Victoria 600, Perfumo. v11

ESTUDIANTES — ¿QUEREIS VENDER, comprar o cangear vuestros libros de colegio y facultad, de ocasión y en condiciones liberales? Acudid a la gran quemazón, Victoria y Perú.—J. M. Perfumo. v11

LIBROS COMPRO, CUALQUIER CANTIdad, pago bien, Talcahuano 283, F. C.

LIBROS DE DERECHO, HISTORIA Y enciclopedias, compro; Talcahuano 214, J. Rodríguez. v5

LIBROS DE HISTORIA, DERECHO E ingeniería, nuevos y usados, compro y vendo, Piedras 421. v3

SE COMPRAN LIBROS, SE PAGA BUEN precio, Rivadavia 2024.

MATERIALES DE CONSTRUCCION

A $ 2.20 CHAPAS CANALETA 6 PIES, usadas y 7 $ 2.50, Charcas 2940. v7

A 60 CENTAVOS METRO, TABLON 2 por 12, buen uso; Rivadavia 3126. v4

A 16 CENTAVOS, ALFAJIA TEA 1x3, Rivadavia 3126. v4

A $ 180 CASILLAS DE MADERA DESarmables, nuevas, pida catálogo, Charcas 2940. v7

A COMPRAR USADO, PUERTAS, VENtanas, celosías, tablones, columnas, madera, Triunvirato 969. v3

A 12 1|2 CTS. EL METRO LINEAL machimbre, 1x3, nuevo, de 1ra. y 1|2x6 a 14, Charcas 2940. v4

A 15 CTS. EL METRO TIRANTES 3x6, nuevo; 3x3 a 28 y 1x3 a 12 1|2, Charcas 2940. v7

A $ 3.40 CHAPAS CANALETA 7' "Inglés", nuevas, $ 8 3,95 y 9 $ 4.55, Charcas 2940. v7

A B. DE IRIGOYEN 1544, LIQUIDO TIrantería nueva y usada, puertas, ventanas, machimbrados, etc. v5

A $ 3, 5, 7, 15, 25 y 35; MAS DE MIL puertas y ventanas nuevas, Charcas 2940. v7

A 2 $ CHAPAS 8 PIES SIN AGUJEREAR, tea 1x3, 2x3, 3x6, 2x12, hierro T. T., puertas, ventanas, machimbre, otros materiales de construcción, Rivadavia 6410.

A BINAGHI Y CIA REMATARAN HOY a las 2 p. m. maderas, alambres, postes, etc., Lima 1563, plaza Constitución, véase remates.

A COMPRAR PUERTAS, VENTANAS, celosías, rejas, materiales 1a. clase, Esparza 43, a media cuadra Rivadavia 3300. Pidan catálogos. v3

A 0.15 METRO MACHIMBRE 1x6, A 1.50 columnas, chapas cinc, tirantes, tablas, tablones, puertas, ventanas, alambre tejido, etc., todo usado, vende muy barato, Pavón 1450. v3

A 0.40 M. ALAMBRE TEJIDO, 0.70, 500 postes, 0.80 800 mts. baranda hierro, 50 palmas 1.20, 2.000 alfajías 1x3, 0.09; 3.000 mts. 1 1|2x3; 0.15 m, 1.500 tablas; 0.09 cts. 10 celosías 10, 600 columnas 1.80, manguera incendio, liquido; San Juan 2646. v3

BALDOSAS COLORADAS NUEVAS vendo 40.000 a 56 $ el millar, Salta 1953.

BALDOSAS COLORADAS, NUEVAS LIquido 25.000 a 54 $ millar de descarga, "Dique", lunes y martes tratar Salta 1953. v3

CABRIADAS, CHAPAS, TIRANTES TT Y de madera, ventanas, baranda y depósitos se venden, San José 1759.

CHAPAS 3 A 12", MACHIMBRE, TIrantes tea, buen uso vendo, Victoria 3202.

CHAPAS SIN CLAVADURAS COMO nuevas y con clavaduras estañadas liquido, B. de Irigoyen 1544. v3

CINCO MIL CHAPAS BUEN USO. 50.000 pies tirantes 2x3, 3x3, 3x4, 3x6, tablas, tablones, machimbre, puertas, ventanas, postes quebracho, alambre tejido, todo usado vendo barato; Salta 1953. v3

LIQUIDO USADO: CINC, TIRANTES, machimbre, etc., Lacroze 3824. v5

LIQUIDO PUERTAS, VENTANAS, CELOsías, en buen uso; Rivadavia 3126. v4

PINO TEA VENDO 2.500 PIES, MONTES de Oca 1284.

PORTON DE HIERRO APROPIADO PAra casa quinta, vendo, Crámer 970.

SE VENDE UN LOTE DE PUERTAS usadas, en buen estado, Salta 960, de 12 a 2 p. m.

TIRANTES DE ACERO, PERFILES, 0.08 al 0.09, vendo muy baratos, Córdoba 2944. v7

VENDO 4.200 CHAPAS DE 4 A 16 pies, en buen uso; Rivadavia 2126. v4

VENDO RIELES FERROCARRIL especial para construcción, Cevallos 1569. v6ab

VENDO CHAPAS CINC COMO NUEVAS, de 6 a 10 pies, machimbre, hierro, tirantillos, Rosario 228.

EXTRAVIOS Y HALLAZGOS

BOTON puño, ESMALTE Y VIDRIO, perdido en Retiro noche del domingo 1o., se gratificará Reconquista 434.

CARTERA DE HOMBRE EXTRAVIADA el sábado a la noche, perteneciente a P. B., Se gratificará a quien la entregue B. Mitre 1178, de 12 a 4.30 p. m. y se guardará reserva. v3

EXTRAVIO: SE HA DEJADO OLVIDAda en un automóvil tomado en la estación Constitución una capita de astracán, al que la entregue en la casa Pampa 1840 será gratificado.

EN EL TRAYECTO DE SANTIAGO DEL Estero al 800 a plaza Constitución, se perdió un alfiler de corbata con dos brillantitos, se gratificará a quien la devuelva a Corrientes 1415, al dueño. v5

LA FAMILIA FARINARI, VENEZUELA 3283, ha dejado ayer en un coche un paquete conteniendo cinco libretas de ahorro del Banco Préstamos y Comercial Italiano, más varios pagarés y documentos, ruégase devolverlos a dicho señor y será convenientemente gratificado.

PERRO DE CAZA, BLANCO, CON manchas amarillas, se ha extraviado en la zona Corrientes y Callao. Se recompensará al entregarlo en Corrientes 1564. v3

PERRO BULLDOG ATIGRADO, PECHO blanco, de hocico negro, de 4 años, ha desaparecido el domingo 1o. de abril de la casa de su dueño, Independencia 737. Será gratificado quien lo devuelva a dicho domicilio. v3

SE DARA GRATIFICACION AL QUE devuelva una perra de Terranova, atiende el nombre de Mimosa, extraviada en Belgrano, Arribeños 1685. v4

SERA GRATIFICADO QUIEN DEVUELva a su dueño, Pedro Moussampés, Loria 620, un paquete olvidado en el tranvía No. 12, conteniendo 1 libro apuntes, varios papeles y 2 pares bombachas nuevas. v3

PERSONAS BUSCADAS

SE DESEA SABER EL PARADERO DE Jaime Ferrer, con gran interés. Caseros 2777, M. Giovani.

SE DESEA SABER EL PARADERO DE Victorio Lalli, vecino de Bolívar, lo busca su familia, la persona que dé razón será bien gratificada, diríjirse a Francisco Zacardi, Bolívar F. C. S. v7

SE DESEA SABER EL PARADERO DE Rogelio Martínez, español, casado, de 33 años, lo busca su hermano Laureano, por asuntos de familia, escribir a Lista de Correo, Temperley F. C. S. v5

ESPECIFICOS

POR QUE EXISTEN CALVOS? LOS CAbellos crecen después de la muerte. ¿Por qué no pueden crecer, reproducirse, durante la vida? Loción Juglans Regia y Brioso "Radium" curan calvicie. Un frasco suficiente: Folletos, consultas gratis, Dr. Cabanes, cura garantida. Cutis hermoso, suave, consíguese usando Briolina "Samson". No contiene grasas, 3 $; Paraguay 1577.

COMPRA Y VENTA DE CARBON, LEÑA Y PETROLEO

ALAMOS: SE OFRECE UN MONTE DE mil plantas, con un diámetro de 6 a 12 pulgadas, en pie o en trozos de 2 mts.; granja indep. "Emp. Lobos", a 3 cuadras de la estación. v5

QUEBRACHO Y ALGARROBO CUALquier cantidad se compra, ofertas a Bouzas, Palos 270. v4

COMPRA Y VENTA DE AUTOMOVILES y ACCESORIOS

AUTOMOVIL PIC-PIC 12-16 HP., A TODA prueba se vende, Rivadavia 3684. v5

AUTO SE VENDE DOBLE FAETON Dietrich, 18 HP., en buen estado; General Guido 1766. v4

AUTO VENDO DE DION BOUTON, TIPO taxímetro, último modelo, verlo de 9 a 12, Alsina 1948. v4

AUTOS DE TODAS CLASES, PARA campo y ciudad, nuevos y usados, liquidamos; Pueyrredón 234. v4

AUTO PARTICULAR RENAULT 20-30, se vende o se alquila; Estados 1938 y Gutemberg. v4

AUTOMOVIL FIAT 20 HP., EN MUY buen estado, vendo; Independencia 4190.

AUTOS CERRADOS, LUJOSOS, EUROpeos, únicos que se exhiben de ocasión en Ayacucho 768.

AUTO FRANCES PIERRON, MONEJO interior, dínamo, modelo único en el país, liq.; Cangallo 1974.

AUTOMOVILES RENAULT 3 Y 4 CILINdros landaulet, trabajan, y a prueba, vendo, Cabildo 1881. v5

AUTOS: PANHARD, LIMOUSINE, PARticulares liq. 4.000 $ cada uno, rico Lloyd, Reina Amelia $ 4.000; exposición; Cangallo 1970.

AUTOS, LA COTIZADORA, MORENO 722, vende Panhard, cupé, Renault, Isotta, Dietrich, Brasier, Itala, Alldays, Fiat, Paije, altos y de huella para campo y voiturettes.

FORD SEDAN SE VENDE, BARATO, sin intermediarios, Montevideo 1124.

CARROCERIAS TRES SE VENDEN, una limousine, dos landaulet, Córdoba 3343.

CARROCERIAS LANDAULET Y DOBLE faeton, usadas, vendemos, Pueyrredón 234. v4

CHASSIS DION, 18 CABALLOS, APROpiado para chata a toda prueba, vendo barato, Guemes 4228. v4

CARROCERIA LANDAULET MUY BUEna, vendo o cambio por una d. faetón; garage Tucumán 359.

COMPRO TAXI RENAULT LIMOUSIN, 14 HP., o Ford faeton, Montevideo 1063, dep. 1.

CARROCERIA LANDAULET LIVIANA buen uso, vendo 3 baratísimas, Av. Saenz 949.

CARROCERIA LANDAULET DE 1 VIdrio, liquido hoy de 2 a 4, Rivadavia No. 4304.

DELONAY BELL VILLE PARTICULAR vendo de ocasión, Bustamante 2169.

DOS ESPLENDIDOS CHASSIS A CARDAN europeos, liquido hoy ocasión, Ayacucho 768.

ESPLENDIDO STUDEBAKER, 6 CILINdros, casi nuevo, ocasión, Ayacucho 768.

FIAT PRECIOSO FAETON, MUY ECONOmico, alto, vendo tirado, Castelli 269.

FORD FAETON, VENDO, VERLO Y tratar Lavalle 1075, dep. C, de 12 a 2 de la tarde.

GRAN EXPOSICION CANGALLO 1974, vende rico auto "Fiat" limousin, gran lujo y "Lancia" cabriolet nuevo y otros.

HISPANO SUIZA 12x15 Y RENAULT landaulets, vendo gran ocasión, Laprida No. 1469.

QUEMO HOY DIETRICH, HUPMOBILE campo, landaulet francés, aprovechen! Castelli 269. v6

REGIO CABRIOLET F. N. DE HUELLA, con dínamo, para campo, Ayacucho 768. v5

REGIO AUTOMOVIL FIAT IVAN DES Plass casi nuevo, se vende, Humberto 1º 1626, de 1 a 4. v4

RECIBO AUTOS EN VENTA, SERIEDAD, responsabilidad, muchos pedidos; Castelli 269. v4

SE VENDE UN AUTO MARCA LICORne, trabajando, verlo Rivadavia 7260.

SE VENDE AUTO LIMOUSINE, USO particular, 2.000 pesos, verlo Cabildo 1881. v5

SOBERBIO AUTO PEUGEOT, LIMOUsine, para familia, garantido, vendo, garage Tucumán 359.

SE ALQUILA AUTOMOVIL PARA FAmilia, casi nuevo, tratar con el dueño, B. Gonzalez, Santa Fe 1677. v4

TRAIGA SU AUTO, RAPIDO LO VENDerá hoy, enormes pedidos, Ayacucho 768, No. 768.

UNICA CASA QUE VENDE BIEN LOS autos, traiga el suyo. U. T. 295 Juncal, Ayacucho 768.

VENDO VOITURETTE "MERCEDES", 30 HP, especial para campo, $ 2,600, Sgo. del Estero 540. v4

VOITURETTE RENAULT DE DOS CIlindros se vende en 600 $, en perfecto estado, Pueyrredón 573. v5

VENDESE VOITURETTE 12 HP., MARca francesa, muy buen estado, dirigirse Billinghurst 2569, Sr. Cauthier.

VENDO AUTOMOVIL MARCA Renault, landaulet, en perfecto estado, precio pesos 3.500, fuerza 20|30 HP., tratar Arenales 2547. No atiendo intermediarios, de 9 a 12.

VOITURETTE PRECIOSA, FORMA CIgarro, 16 HP., sin uso, vendo $ 2450, único modelo, Rivadavia 4977, U. T. 4464 Mitre.

CHAUFFEURS PEDIDOS Y OFRECIDOS

ASPIRANTES A CHAUFFEURS MECAnicos acudan a la Franco-Belga, que les enseñará bien y rápidamente, con taller garage y automóviles propios, Santa Fe 1541.

CHAUFFEURS enseño, PARTICULAR 30 pesos en 15 días, Arguibel 1417. v4

CHAUFFEUR OFRECESE, MUY PRACtico, garantías y certificados, Boedo 932. v9

CHAUFFEUR MECANICO, FORMAL, SE ofrece, ciudad o campaña, certificados a satisfacción; V. C., Córdoba 1637. v3a

CHAUFFEURS: ACADEMIA ITALIANA, enseñanza rápida con varios automóviles, 30 $, no cobra adelantado, Güemes 3544. v6a

CHAUFFEUR ITALIANO, SE OFRECE, para particular o plaza, por carta o personalmente a B. M., Deán Funes 1167. v4

CHAUFFEURS: ESCUELA SIC. LA MAS acreditada de la República; en dicha escuela encontrarán varios motores y piezas sueltas para la enseñanza práctica y teórica completa, Las Heras 2023. v12

ESCUELA DE CHAUFFEURS, enseñanza especial, práctica y teórica, "Garage" Rivadavia 4364, tratar con Cotelo, Av. de Mayo 86.

SE OFRECE CHAUFFEUR PARA PARticular, se prefiere para la provincia, Bustamante 2012. v4

ANIMALES Y RODADOS

AMERICANAS, BREACKS, MILORES, etc., coches para campo, vende P. Maestro Montevideo 126.

AZCUENAGA 726, LIQUIDAMOS 400 CArruajes para ciudad o campo y guarniciones. v10

ALSINA No. 2053, AMERICANAS 2, 4, 6 y 9 asientos, breacks desde 200 pesos, dockarts. v3

ATENCION! CARRUAJES PARA CAMpo y sulkys, vendemos; Corrientes No. 3930. v3

BICICLETA RUEDA LIBRE MUY BUEna, vendo primera oferta, Larrea 1474.

BREACK DE 2 RUEDAS, ESP. PARA campaña; vendo, Moreno 3015. v3

BREACK, MILORES, COUPES, SULKYS, dockart, nuevos y usados, liquidamos, Pueyrredón 234. v4

BREACK LIVIANO, CABALLO Y guarnición, poco uso, vendo, Alvarez Thomas 725.

BICICLETAS Y MOTOCICLETAS DE ocasión vendemos baratísimas, The Barbicane Co., Lavalle 1521.

CANARIOS CANTORES GARANTIZADOS vendo 5 $ c|u., urgente, Larrea 1474.

CANARIOS, 20 MACHOS A 3 $ CADA uno, se vende, Potosí 4156.

CARRITO PANADERO, A MANO, vendo; Perú 1324.

CABALLO DE SILLA, SANGRE CARRERA, vendo barato, Anchorena 1726.

COMPRO CABALLOS RONCADORES, "cortos de respiración", para estudio, Conde 612. v5

CHATA NUEVA, MUY BARATA, VENdo, lara 5000 kilos, verla Cangallo 2360, de 9 a 11 a. m. v4

COCHECITO LLANTAS DE GOMA, PAra corredor, vendo o cambio por mercaderías de almacén, Avenida San Martín número 1030, tranvías 83, 99, 85, 86 y 84.

CHIVA LECHERA SE VENDE, INDEpendencia 3239.

ESPLENDIDO COUPE, LLANTAS DE goma, nuevo, especial para médico, se vende o cambia por americana, Honduras 4725, 5 a 7 p. m. v6

MILORD NUEVO, LLANTAS DE GOMA, sulkys, charrettes, vendo México 3060.

MOTO POPE 2 HP., 2 CILINDROS, UN mes de uso, costó 950 $, vendo 450, Piedras 451. v2

MOTOCICLETA COMPRO LIVIANA, de muy poco uso, detalles a A. Pena, 24 de Noviembre 1918.

MOTOCICLETA HARLEY DAVISSON modelo 1916, 3 velocidades se vende con sidecar, verla y tratar Salta 1547. v5

MOTO POPE 7 HP., 2 CILINDROS, UN mes de uso, costó 950 $, vendo 450, Piedras 451.

MILORD FLAMANTE CON UN PADRIllo anglonormando y guarniciones se liquida baratísimo, Provincias Unidas 2294, Flores.

PERRA DE POLICIA SE VENDE Agüero 1764. v5

PADRILLO ANGLONORMANDO EN ESpléndido estado se vende de ocasión, Provincias Unidas 2294, Flores. v4

PERRO DE CAZA TODA PRUEBA Y varios cachorros, se venden; Charcas 3395.

PERRO SAN BERNARDO, NOTABLE ejemplar, se vende en 500 $; Santiago del Estero 649. v3

POR CESACION DE NEGOCIO SE LIquidan los caballos a cualquier precio, del depósito de forrajo y cereales, Pavón 3476, Lanús, F. C. S. v3

SE VENDEN 4 PADRILLOS DE PEDIgrée; Blandengues 1836, Belgrano. v4

SE VENDE UNA BICICLETA CASI nueva, San Juan 1599.

SULKY LLANTAS DE GOMA SIN CApota compro, Belén 798.

SE VENDE ESPLENDIDO PERRO AIREdale, (Policía Inglesa), verlo Yatay 235. v4

SE VENDE MOTOCICLETA 9 HP. MODElo 1914 o se cambia por otra de más fuerza con desbriage, Argerich 221.

SE VENDE BREACK LLANTAS GOMA, guarnición, caballo puro de carrera, ocasión, Garay 3020. v4

VENDO UN FURGON EN BUEN Estado, Santa Fe 2765. v4

ALQUILER de CASAS y DEPARTAMENTOS

ALQUILASE PARTE CASA E. RIOS 719 altos, 4 ó 5 piezas, etc. v5

ALQUILASE CASA, CON TODAS COMOdidades; Venezuela 1681. v4

ALQUILASE CASA CON 8 PIEZAS, EN $ 90; Velazco 1175.

ALQUILASE CASA AGUERO 1318, de 8 piezas, tratar 1312. v5

ALQUILASE 100 $ CASA 7 PIEZAS, subalquilar, Belgrano 3462 razón.

ALQUILASE DEPARTAMENTO con balcón, a personas mayores, Alsina 317.

ALQUILASE CASITA ALTA, 2 SALAS, 2 piezas, etc., 100 $, Lima 1174. v3

ALQUILASE LINDA CASITA BAJA, 4 piezas y dep., 135 $; Tucumán 372. v2

ALQUILO ESQUINA, PATRICIOS 302, tratar en la misma, de 3 a 5. v4

ALQUILASE CASA 5 HAB. Y JARDIN, 1 c. subte, Bustamante 150, de 4 a 6.

ALQUILASE CASA MODERNA, GUEMES 4308, verla de 1 en adelante. v4

ALQUILO CASA O CONSULTORIO MEdico; Moreno 3124. v4

ALQUILASE CASITA 3 PIEZAS, 60 $; Hidalgo 516, Caballito. v4

ALQUILASE CASA COMODA 7 PIEZAS, servicio, 160 pesos, Santa Fe 3232. v5

ALQUILO 90 $ SOBRE MEXICO 1207, salón y pieza, tratar Carlos Calvo 1060.

ALQUILASE HERMOSA CASA 9 PIEzas, etc., 200 $, Independencia 2369.

ALQUILASE CASA BAJA, MODERNA, muy cómoda, Isabel la Católica 634.

ALQUILANSE CASITAS DE 2 Y 4 PIEzas, precio 25 y 45 $, Castro 1879. v3

ALQUILASE CASA 5 PIEZAS Y COMOdidades; Venezuela 1389. v2

ALQUILASE DEPTO. 90 $, CASA 180 $; Independencia 1644. v3a

ALQUILASE LINDA CASITA CON LUZ eléctrica, a 75 $, Pasaje San Carlos 36.

ALQUILO DEPARTAMENTO 3 PIEZAS, comodidades, Mariano Acosta 733, 30 $.

ALQUILASE HERMOSA CASA ENTRE Ríos 1661, tratar de 2 a 5 p. m., 180 $.

ALQUILASE CASA GRANDE Y COMOda, Pozos 465, tratar altos, 180 $. v4

ALQUILASE A UNA CUADRA DEL subterráneo, Rivadavia 3589, cómoda casa. v5

ALQUILO CASA BAJA, MODERNA, 7 piezas, fondo, 150 $; Brandsen 1772. v5

ALQUILASE 100 $, MUY CENTRAL casa dorada, con sol, 4 piezas, baño, etc., Tacuarí 460. v5

ALQUILO EN 95 $, CASA, SALA, VEStíbulo, 4 piezas, baño completo, electricidad, azotea, Soler 5542. v4

ALQUILASE 170 $, MODERNA CASA alta, 9 p., terraza, aire, luz, Humberto 1º 1636.

ALQUILO CASA MODERNA, 6 PIEZAS, servicio, confort, recién pintada, Alsina 1917. v4

ALQ. CASA ALTOS, GRANDE, MODERna, ventilada, lujosa, Alvarez 1945, $ 220, Palermo. v4

ALQUILASE CASA DE FAMILIA, PERU 689, abierta de 10 a 12, tratar Moreno 1287. v4

ALQUILO 33 $ CASITA, 2 CUADRAS estación Bernal, 3 piezas, aguas corrientes, luz eléctrica, gas; Vaccari 293. v5

A 60 $ ALQ. CASA CHICHE, 3 P., C. P., serv. y demás, Hortiguera 571, Caballito.

ALQUILASE PISO A LA CALLE, 3 HAbitación y comodidades, verlo todo el día, Rodríguez Peña 255, precio 85 $.

ALQUILASE EN EDIFICIO NUEVO ESpléndido departamento, Lavalle 1890, ascensor, portero. v5

ALQUILO CASA SOLEADA Y VENTILAda 140 $, una cuadra subterráneo, B. Mitre 3882.

ALQUILASE SOBRE ESTACION COLEgiales, moderna casa, 7 habitaciones y comodidades, cloacas, 130 $, F. Lacroze 2827

ALQUILASE CASA, RIVADAVIA 5506, 8 piezas, vestíbulo, y dependencias, en 160 pesos. v5

ALQUILASE ESPLENDIDA CASA; SOlís 1337, 6 piezas. Verla y tratar de 3 a 4. v4

ANCHORENA 1469, A MEDIA CUADRA de Santa Fe alquílase casita con toda comodidad. v4

ALQUILASE EXCEPCIONAL CASA central, para familia, con 3 talleres independientes, B. Irigoyen 88, casi Av. Mayo. v4

ALQUILANSE BUENAS CASAS centrales, solas, amplias salas al frente, B. Irigoyen 94 y 76, casi Av. Mayo. v4

ALQUILO CASA, 6 HABITACIONES Y dependencias; Matheu 1697. Verla a toda hora. v3

ALQUILASE GALLO 2424 Y GALLO 2436 pesos 65, Gallo 2401 esq. Gutiérrez, 120 $. v4

ALQUILASE CORDOBA 2404, 4o. PISO, 6 piezas, baño instalado y dependencias, moderna, $ 150. v4

ALQUILANSE DOS LINDAS CASITAS centrales, baño instalado, terraza, 1o. y 2o. piso, únicos, 150 y 170 $, a gente seria; Libertad 818. v3

ALQUILASE CASA RECIEN PINTADA, Paraguay 2026, 10 piezas y demás comodidades, 180 $, abierta de 9 a 11 y de 2 a 5.30. v4

ALQUILO CASA ALTOS, MODERNA, 7 lujosas habitaciones, vestíbulo y demás comodidades; Cochabamba 2314, 130 pesos. v5

ALQUILASE PLANTA BAJA DE 4 PIEzas y comodidades, con dos hermosos patios, 90 pesos; Tacuarí 156; tratar en el 158.

ALQUILANSE CASAS CON 3 GRANDES dormitorios, sala, comedor, baño instalado y demás comodidades; Sgo. del Estero 1317. v5

ALQUILASE 60 $, EN BANFIELD, COchabamba 109, al lado de la estación, casa 4 piezas, vestíbulo, cuarto de baño, luz eléctrica, gas, tratar en la misma.

ADMINISTRACION DE PROPIEDADES de Joaquín J. Cueto y Cía., San Martín 186. En alquiler:
RIVADAVIA 6660, departamento de 4 piezas, cuarto de baño instalado y dependencias, verlo todo el día, hay encargado.
SAN JUAN 1063, piso 3o., casa moderna de 7 piezas, 2 cuartos de baño instalados y dependencias; verlo todo el día.
SANTA FE 1206, departamento para familia, compuesto de 6 piezas, 1 de servicio, cuarto de baño y dependencias, luz eléctrica, calefacción y ascensor; verlo todo el día; hay encargado.
ALSINA 1717|27, casas altas y bajas compuestas de 6 habitaciones, 3 de servicio y dependencias; verlas todo el día, de 2 a 12 y de 2 a 5; hay encargado.
PEÑA 2539, departamentos de 3 piezas, baño y cocina; verlos todo el día; hay encargado.
MAIPU 92, espléndido piso para escritorio o casa de familia, compuesto de sala, comedor, 6 habitaciones, hall, baño, cocina y dependencias; verlo todo el día.
LIMA 1159, buen piso, compuesto de sala, comedor, 6 habitaciones, baño, cocina, etc.; verlo todo el día; llaves al lado.
ARENALES 2636, departamento bajo de 4 piezas, baño instalado, agua caliente, pieza servicio, verlo todo el día; hay encargado.
LOCALES Y ESCRITORIOS:
SAN MARTIN 186 y BALCARCE 161, amplios escritorios en 1o. y 3o. pisos, hay ascensor; para verlos todo el día.
CEVALLOS 283, local para negocio, para verlo todo el día; llaves al 236.
SANTA FE 4054, gran cochera con amplios boxes para caballos, apta para depósitos de carros; verla todo el día; llaves al lado.
TUCUMAN 732, espacioso local con su correspondiente sótano; edificio nuevo; verlo todo el día. v3

ALQUILASE 2 LUJOSAS CASAS MOdernas, juntas o separadas, precio módico, San Juan 1371. v3

ALQUILASE CASITA BAJA, MODERNA, con todas las dependencias, a la calle, alquiler módico, Castelli esq. Valentín Gómez. v5

ALQUILASE CASA DE LUJO, NUEVA, moderna, 6 grandes habitaciones, cuarto de baño instalado, ascensor, calefacción y comodidades; verla todo el día, Talcahuano 159.

ALQUILASE CASA COMODA, NUEVA, Paraguay 2583, altos, 5 piezas, gran vestíbulo, baño instalado, luz eléctrica, pieza servicio y demás comodidades, tranvía a la puerta, alquiler 100 $, verla de 3 a 5 p. m., tratar todo el día, A. de Rosa y Cía., mueblería y tapicería; Cangallo 668.

BUSTAMANTE 27 SOBRE ESTACION subterráneo alquílase casa moderna 4 piezas, baño instalado, dependencias, muy barata. v3

CASITA 2 AMPLIAS PIEZAS, ETC., 40 $, Rivadavia 10666. v3ab

CASA ALTOS, CON BALCON, ALQUIlo, Corrientes 1367. v3

CASA ALQUILO CON TODA COMODIdad, por 100 $, Portela 95, Flores. v3

CASA SE ALQUILA, LIMA 658, 2o. piso 7 piezas y comodidades, tratar 660. v3

CORRIENTES 1719 SE ALQUILA CASA moderna 7 piezas, 2 baños. v3

CORRIENTES 3427, CASA MODERNA, 7 piezas, dos baños, se alquila. v3

CASA DE 4 PIEZAS, COCINA, ETC., ALQ. 40 $, Planes 1048.

CASA SE ALQUILA, ESTADOS UNIDOS 1943. v4

CASA LUJOSA SE ALQUILA; PARANA 372; tratar Viamonte 920. v7

CASA BAJA SE ALQUILA, 5 PIEZAS Y fondo, Rivadavia 7723.

CASA SE ALQUILA, CORDOBA 1760.

CASA BAJA ALQUILO A FAMILIA 7 hab. etc, de 9 a 12 m, Jujuy 841. v5

CASA NUEVA, HERMOSA, ALQUILO, Agüero 1030.

CASA SIN ALTOS, ALQUILO, VESTIBUlo, 6 piezas, 100 $; Alvarez 1129, esq. Rivera. v4

CASA ALQUILO, HALL, 6 PIEZAS, 2 de servicio, baño, 140 $; Carlos Calvo 1780. v5

CASA NUEVA ALQUILO, 6 P., VESTIBUlo y todo servicio, 80 $; Morelos núm. 705. v4

CORRIENTES 534, 10 HABITACIONES, se alquila, tratar Santiago M. Vadell, Corrientes 1220.

CASAS SE ALQUILAN; ECUADOR 1846, Córdoba 3222, Monteagudo 130, tratar Sarmiento 1127. v6a

CASA DE FAMILIA ALQUILA PIEZA amueblada, con pensión, a señora o señorita recomendada; Belgrano 2962. v4

CASA ALTOS ALQUILO, 3 PIEZAS, vestíbulo, 2 p. de servicio, 130 $; Triunvirato 883. v4

CASA NUEVA, 5 HABITACIONES, baño instalado, se alquila para familia decente, Victoria 679, por 150 $ mensuales. v3

CASA GRANDE SE ALQUILA EN Flores, Gavilán 1022, con combinación subterráneo, línea 84, $ 100. v3

CASA CHICHE 7 PIEZAS, CALEFACción, alquílase, Otamendi 62, casi esq. Rivadavia 4700. v3

CASA QUINTA, 7 PIEZAS, SE ALQUILA enfrente de la parada Villa Progreso, tranvía a San Martín, tratar en la misma.

CASA QUINTA EN HAEDO "VILLA Danel", 70,000 v. c., 5 piezas, molino, etc., alquílase 100 $, tratar Senillosa 130. v7

CASITA MODERNA, 4 HABITACIONES, luz eléctrica y demás comodidades, se alquila; Treinta y Tres 715, tratar en la misma, de 8 a 11 a. m. v4

CASA DEPARTAMENTO INTERIOR, 4 piezas, amplia cocina, cuarto de baño, patios, teléfono, timbres, luz eléctrica, alquilo en 90 $; Covallos 683. v5

CASA QUINTA EN ADROGUE, SE ALquila, barata, calle Sánchez 515, tratar Nuevo Banco Italiano, Secc. Adm. de Propiedades. v4

CASA EN LANUS DE 4 PIEZAS, MUCHO terreno, toda comodidad, se alquila 27 pesos; tratar capital; calle Moreno núm. 2099. v5

CASA-QUINTA ALQUILO, 55 $, 2 CUAdras estación Bernal, Vaccari 142, 4 habitaciones, pieza sirvienta, baño, aguas corrientes, luz eléctrica, gas. v5

CHALET DE ALTOS ALQUILO 90 $, DOS cuadras estación Bernal, Vaccari 168, 6 piezas, vestíbulo, baño, agua corriente, luz eléctrica, gas. v5

CASA RECIEN EMPAPELADA, SALA, antesala, 2 dormitorios, 1 chico, pieza de servicio, baño y todas comodidades alquilo; Laprida 1545.

CASA DE ALTOS, ESQUINA, SE ALQUIla, 7 grandes habitaciones, baño, inst. eléctrica y demás comodidades, Independencia 3196, alquiler 130 $.

CASA ALQUILASE, 4 C. SUBTERRAneo, tiene sala, comedor, 3 piezas, baño y 3 piezas altas, en 100 $; San Eduardo 1688, de 9 a 10 a. m. v3

CASA-QUINTA ALQUILASE EN SAN Martín, "Villa Granella", diez habitaciones, grandioso jardín, parque de eucaliptus, apartes para quien necesite aire de campo, alquiler cien pesos. v8

DEPARTAMENTO CENTRAL, VISTA A calle se alquila, Piedras 594, piso 1o.

DEPARTAMENTOS 3 PIEZAS, ALQUILO 70 y 75 $, Sgo. del Estero 446. v4

DEPTOS. SE ALQUILAN 5 Y 2 PIEZAS, balcón, pintados, 85 y 50 $, Solís 1707.

DEPARTAMENTO ALQUILO, 3 PIEZAS, comod., 55 $, Carlos Calvo 1780. v5

DEPARTAMENTOS pequeños, BARATOS, se alquilan; Venezuela 2354. v4

DEPARTAMENTO ALQUILO, 50 $, 3 piezas, baño, General Hornos 1480. v4

DEPARTAMENTO 4 PIEZAS baño, ETC., 85 pesos alquilo; Andes 446. v3

DEPTO. CENTRAL, CON SOL, 100 $, 4 piezas, baño inst., Tacuarí 460. v4

DEPARTAMENTO ALQUILO, DE 4 piezas, en 50 $, Terbal 1678. v4

DEPARTAMENTO 65 $, 3 PIEZAS Y balcón; Venezuela 2464. v4

DEPARTAMENTO DE ALTOS, SE ALquila en 55 $, Medrano 663. v3

DEPARTAMENTO MODERNO, SE ALquila barato, calle Tres Sargentos 121.

DEPARTAMENTO DE 2 PIEZAS, LUZ eléctrica, alquilo, 60 $, Viamonte 1326. v5

DEPARTAMENTO DE DOS PIEZAS, luz, mucho aire, alquilo 40 $, Corrientes 4618 dep. 8. v7

DEPARTAMENTO DE DOS HABITAciones, cuarto de baño instalado, se alquila; Belgrano 342. v4

DEPARTAMENTO MODERNO DE 3 grandes piezas se alquila, 35 $; Cabildo 4051.

DEPTO. MODERNO, ASCENSOR, baño completo, artef. electr., 90 $, Belgrano 2643. v4

DEPARTAMENTO MODERNO, 4 PIEzas, 65 pesos, se alquila: San Juan 1937.

DEPARTAMENTO ALQUILO, 2 GRANdes piezas, altillo, 40 $; Cangallo No. 2068. v5

DPTO. MODERNO 4 PIEZAS, 1 CUADRA Constitución, alquilo 60 $, B. Irigoyen No. 1643.

DEPARTAMENTITO 2 PIEZAS, CON luz eléctrica, alquilo 55 $, casa seria y tranquila, Piedras 655. v4

DEPARTAMENTO 2 PIEZAS A LA CAlle, con luz y comodidades, alquilo 70 $, otro interior 60 $, Moreno 1656. v5

DEPARTAMENTO INDEPENDIENTE, 3 piezas 65 $, comodidades, alquilo, B. Mitre 1930. v3

DEPARTAMENTO A LA CALLE, baño completo, 4 piezas, alquílase; E. Unidos 2006. v4

DEPARTAMENTOS NUEVOS, baño completo, artefactos, alquílanse barato, calle Sarmiento 2611. v3

DEPARTAMENTO 2 PIEZAS, CON UNA gran terraza, se alquila, Sarmiento número 1221. v3

DEPARTAMENTO SE ALQUILA DE 2 piezas, 35 pesos; calle Charcas núm. 2367. v6

DEPARTAMENTO SE ALQUILA AL INterior, de 3 piezas, precio módico; Belgrano 1672. v5

DEPARTAMENTO SE ALQUILA AL frente de 4 piezas, y al interior chico, precio módico; San Juan 1625. v6

DEPARTAMENTO MUY CLARO, 3 PIEzas y comodidades, se alquila, 90 $; Corrientes 1875. v3

DEPARTAMENTOS ALQUILO, 3, 4 Y 5 piezas, luz eléctrica, 30, 35, 40 y 50 $, Perdriel 155 (continuación de Solís), tratar Entre Ríos 1272. v3

DEPARTAMENTO BAJO, SIN ALTOS, comedor, 2 piezas, patio, comodidades, alquílase 60 $, Maza 170, una cuadra subterráneo. v4

DEPARTAMENTO, GRAN SALA, BALcón a la calle, 5 piezas, patio grande, cocina, y w. c., alquílase en 100 $; B. de Irigoyen 566. v6

DEPARTAMENTOS MODERNOS Y BIEN ubicados, se alquilan baratos, con 2 y 3 piezas y dependencias, Vieytes 1174, tranvías 18 y 74 en la puerta, el 102 en la esq. v4

EN SANTIAGO DEL ESTERO 557, SE alquila casa moderna con todo el confort necesario; visítese de 9 a 11.30 y de 1.30 a 5 p. m. Tratar Bmé. Mitre 311.

EN SAN FERNANDO, A UNA CUADRA de la estación F. C. C. A., Oeste, se alquila casa-quinta con 5 piezas, hall, baño, cocina, w. c., 2 piezas para servicio, terreno de 3.000 varas, recién refaccionada, calle 9 de Julio entre Lavalle y Belgrano; tratar J. Gaztelu, Av. de Mayo 575, de 1 a 5 p. m. perm.

EN $ 140, CASA RECIEN TERMINAda, ricamente decorada, todas las habitaciones con paneaux, compuesta de hall, sala, escritorio, comedor, 3 dormitorios, baño con todos los artefactos, cocina, pieza de servicio y w. c. de servicio, Malabia 2162. v1a

ALQUILER de CASAS y DEPARTAMENTOS

EN FLORES, ALQUILO CURAPALIGUE 274, altos, 7 piezas, cómoda para consultorio, barrio de familias, verla y tratar de 2 a 5. v3

FLORES: CASITA 4 PIEZAS, CLOACAS, baño, luz eléctrica, jardín y fondo, M. de Andes 1871, una cuadra tranvía 39 y 89, 80 $. v4

GRAN CASA ALTOS, FUE OCUPADA 20 años consultorio dentista acreditado, recién desocupada, alquílase Irlarte 1636; entre M. de Oca y Herrera. v4

LIBERTAD 369, SE ALQUILA DEPARTAMENTO moderno, hay ascensor y portero. v5

LUJOSA Y CONFORTABLE CASA, DOS pisos, salas, numerosos dormitorios, pisos parquets, vitraux, ascensor, alquílase $ 650, Viamonte 641, abierto de 10 a 4. v3

DEPTOS. 3 Y 5 HAB., DESDE 60 $, ALquilo, Moreno 1326-30. v4a.

POR 60 $ ALQUILO LINDA CASITA, 3 piezas, cocina, cuarto de baño, cocina, etc. Zapata 521, una cuadra de Cabildo. v3

RIVADAVIA 1581, SE ALQUILA, 25 piezas, 3 baños, garage y muchas comodidades, especial para familia, sanatorio o casa de pensión, alquiler reducido, verla a cualquier hora, tratar G. Barbosa y Cía., Bolívar 171.

RIVADAVIA 6159 (CABALLITO), ALtos, recién pintada y empapelada, vestíbulo, sala, escritorio, 4 dormitorios, comedor, baño con instalaciones completas, pieza de servicio, terraza con pileta, luz eléctrica, precio 160 $, hay cuidador. v6

SAN LUIS 3443, DEPARTAMENTOS DE 2 y 3 piezas y baño se alquila. v3

SE ALQUILA POR 70 $, CASA DE ALtos, con 2 balcones, Loria 2034.

SE ALQUILA CASA, GALLO 1561, 2 piezas y demás comodidades.

SE ALQUILA CASITA, "CARLOS CALVO 2431, en $ 110, verla de 3 a 5. v4

SE ALQUILA CASA ALTA, PASCO 270.

SE ALQUILA UNA CASA CON baño Y DEmás comodidades, El Cano 2988, Belgrano.

SE ALQUILA PRIMERO Y SEGUNDO piso, B. de Irigoyen 1187, verla y tratar de 9 a 12 y de 2 a 5. v4

SE ALQUILA CASA MODERNA, LUJOSA de 7 habitaciones y comodidades; Rodríguez Peña 660. v4

SE ALQUILA DEPARTAMENTO ALTOS, 2 piezas y luz eléctrica, Salguero número 1620. v3

SE ALQUILA UNA CASA TRES PIEZAS con mucha comodidad, en Flores, 30 pesos, tratar Pasco 816. v3

SE ALQUILA LINDA CASITA RECIEN construida, calle San Eduardo 1985, esq. Boyacá, puede visitarse de 9 a 11 a. m., llaves al 1981, tratar Alsina 1046.

SE ALQUILA CONFORTABLE CASA DE altos, 10 piezas, terraza, hall, vestíbulo, patio, Pichincha 66, tratar San Juan 3760, P. Aranguren.

ALQUILER de LOCALES y ESCRITORIOS

ALQUILASE UN GALPON, ALTO Y BAjo, por $ 25; Zabaleta 561. v5

ALQUILO 90 $, CASA CENTRAL, SALTA 593, negocio o familia, C. Calvo 1060.

AUTOMOVIL 12 HP., MARCA FRANCEsa, se vende, Vicente López 2042. v4

ALQUILO NEGOCIO, COMODIDADES para familia, electricidad, Boedo 269.

ALQUILASE PARA ESCRITORIO SALA y antesala, casi de balde, Perú 321.

ALQUILASE GRAN SALA DE ESCRITOrio, 70 $, Av. de Mayo 715.

ALQUILASE CASA CON LOCAL, B. Mitre 1430, ocurrir Esmeralda 138. v5

AMPLIO LOCAL CON UNA O CINCO piezas, alquílase, 50 $; Cabildo 4051.

ALQUILASE LOCAL CON MUCHO fondo, a precio módico, Belgrano 648.

ALQUILASE GARAGE, CAPACIDAD 4 coches, Maipú 819, precio 100 $.

ALQUILO LOCAL ESQUINA, CON COmodidad para familia, Garay 1301. v

ALQUILO LOCAL, 2 VIDRIERAS, COM. fam., 100 $, Bella Vista 2140.

ALQUILANSE DOS PIEZAS ESCRITOrio, juntos o separados, con balcón, Alsina 317.

ALQUILO HERMOSA ESQUINA, SOTAno, gran salón y pieza, instalación eléctrica, bulevar Rivera 1299. v5

ALQUILO CASA 11 PIEZAS, PUERTA de negocio y familia, cloacas, 100 $, abierta de 3 a 5, Cabrera 3626. v4

AMPLIO LOCAL SE ALQUILA CON 2 grandes vidrieras, en inmejorable paraje de tránsito, tratar Cangallo 505. v4

ALQUILASE LOCAL CON UNA GRAN vidriera en paraje de mucho tránsito, tratar Cangallo 509. v4

ALQUILO NEGOCIO GRAN VIDRIERA, 60 $; Independencia 1684, al lado Entre Ríos. v3

ALQUILASE HERMOSO LOCAL, 3 habitaciones, para familia, sótano, Lavalle 2037. v3

ALQUILO CORRALON CON 6 PIEZAS y pesebres para 40 caballos, Pasco 1371, tratar Bdo. de Irigoyen 860. v5ab.

ALQUILASE ANTIGUO LOCAL DE MAple, en Carlos Pellegrini 326, a precio muy barato, ocurrir Suipacha 638. v10

ALQUILO 75 $ GRAN SALON DE NEgocio, 2 piezas, baño, Canning 1612, esq. San Salvador, llaves 1629, tratar Arenales 1985. v5

ALQUILASE EN LA CALLE MINISTRO Brin 965, un local con maquinaria instalada, apropiado para taller mecánico de precisión o composturas de automóviles, ocurrir Defensa 465. v5a

BELGRANO 639|41 ESPLENDIDO LOcal alquílase en 150 $, llaves al lado.

CHARCAS Y LAPRIDA, ALQUILO salita para negocio, 40 $. v4

CASA PARA NEGOCIO Y FAMILIA, SE alquila barata, calle Melo esquina Gallo.

CARNICERIA TRABAJANDO, COMODIdades para familia, alquilo 50 $, Gaona 1399. v4

CASA, ESPECIAL PARA FABRICA DE calzado u otra industria, con comodidad para familia, y salón de negocio se alquila, Independencia 4168. v8

CORRALONCITO CON DOS SALAS ALquílase para cualquier industria, Honduras 4292, esq. Lavalleja, tratar Banco Suizo, Cangallo 328. v5

ESCRIT. C. MUEBL., MAQ. ESCR., TEL., económicos, Pellegrini 622. v6

ESCRITORIOS CON LUZ 25 Y 30 PESOS alquilo; Sarmiento 1320. v7

ESQUINA ALQUILASE, TRATAR ALMAgro 1721. v4

ESCRITORIO SOBRE GRAN PATIO, SE alquila 22 $; Alsina 890.

ESCRITORIOS MODERNOS A PRECIOS módicos, mucha luz y aire, alquílanse, Corrientes 685.

GALPONCITO SE ALQUILA EN 18 $, México 2066.

GALPONCITO 4 POR 10 EN 35 $ Y 3 piezas, 40 $ alq., Moreno 2056.

GALPON GRANDE CON PIEZA Y CAballeriza, se alquila; Sapaleri 1367.

GALPON Y COMODIDADES PARA FAmilia, se alquila; B. de Irigoyen 1085.

GALPON GRANDE, CON CORRIENTE eléctrica, 45 $, alquilo, San Juan 1480.

GALPON 13x10, SE ALQUILA, BRASIL 940, tratar Reconquista 432. v4

GALPON SE ALQUILA PARA INDUStria o depósito, Corrientes 1138. v3

GRAN LOCAL 150 $, PARA NEGOCIO o depósito; Salguero 755. v4

GALPON SE ALQUILA, VIAMONTE 1861. v3

GRANDES GALPONES MATERIAL, entrada 3 calles, alquilo barato, Rivera 1375.

GALPON CON PIEZAS, baño, ETC. ALquilo barato, Provincias Unidas 152, Caballito.

LOCAL CON COMODIDAD PARA FAMIlia, se alquila, Corrientes 3064.

LOCAL FRENTE MERCADO, $ 100, SE alquila, Sarmiento 1646.

LOCAL AMPLIO M. 15x65 ALQUILASE Sarmiento 1245 tratar San Juan 2561. v4

LOCAL MODERNO, 120 $, VIDRIERAS, sótano, casita, familia, Cevallos 1146.

LOCAL MODERNO GRANDE, 3 PIEZAS, etc. alq. paraje comercial, Rivera 1279. v5

LOCAL NUEVO, 300 METROS Y SOTAno, igual para depósito y escritorio; Independencia 331. v3

LOCAL PARA NEGOCIO HERMOSO Y casa familia, alquilo, barato, Rivera 420. v3

LOCAL CON INSTALACIONES Y comodidad para familia, se alquila, barato; Alsina 1812. v3

LOCAL ESQUINA, UNICO EN 4, CON armazones completos, para almacén u otro negocio, Conde 606.

LOCAL PARA NEGOCIO, SANTA FE 1546, se alquila, tratar Nuevo Banco Italiano, Sec. Adm. de Propiedades. v5

LOCALES ALQ., SAN JUAN 699 Y PIEza 65 $, Rincón 932 y 2 piezas, 75 $; Chile 850, 40 $.

LOCAL-NEGOCIO O FAMILIA, MODERno, esq. Salguero y Gorriti, con o sin instalaciones, alquílase 70 $, tratar allí.

LOCAL UNICO 4 ESQUINAS, PUERTA independiente, alquilo; Arenales esquina Pueyrredón.

LOCAL SE ALQUILA, DEPOSITO, GArage, industria, Matheu 1620, tratar Deán Funes 2018. v5

LOCAL CON 8 HABITACIONES, ALquilo, Montevideo 345-49, frente al mercado. v4

LECHERIA Y DESPACHO PAN, COMOdidades, familia, alquílase 60 $, Gaona 1399. v4

LOCAL PARA NEGOCIO, CON COMODIdades se alquila, Sarmiento 3398|400, tratar Nuevo Banco Italiano, Reconquista 6, sec. Administración de Propiedades. v5

LOCAL PARA NEGOCIO SE ALQUILA, Paraguay 960|64. Tiene sótano, dos patios, habitaciones para familia, baño, agua caliente y otras comodidades. v3

ALQUILER de LOCALES y ESCRITORIOS

LOCAL ALQUILO CON UN SALON DE 4 piezas y dos piezas, luz eléctrica, estantería para almacén, 90 $, Uspallata 1808, tratar Entre Ríos 1272. v3

LOCAL SE ALQUILA PARA NEGOCIO, salón con vidriera, pieza para familia, sótano, cloacas, luz eléctrica, demás comodidades, 65 $, Humahuaca 4694, esq. Río de Janeiro, tranvía 12, 13 y 99. v15

PELUQUERIA SIN OTRO GASTO, ALquilo 40 $, Paraguay 1570.

PARA ESCRITORIO SALA SE ALQUILA, Tacuarí 243. v5

PARA ESCRITORIOS ALQUILANSE ESpléndidas piezas, precio módico; Victoria 788. v3a.

SOTANO PARA DEPOSITO O NEGOCIO alquílase por 40 $, Bolívar 611. v4

SALA A LA CALLE SE ALQUILA PARA escritorio, Cangallo 780, 1o., llaves 732.

SE ALQUILA LOCAL Y SOTANO, Pichincha 82.

SALA AMPLIA, ESCRITORIO U HOMbres solos, alquilo; Alsina 632.

SALON DE 8,60x25 MTS., CON SOTANO, comodidades para familia y galponcito al fondo, alquilo Medrano 226. v4

SE ALQUILA GARAGE PARA 6 AUTOS, 4 piezas y demás 120 $; Azcuénaga 1930. v4

SE ALQUILA LOCAL DE 30 M. C., PAra negocio o depósito, piso de baldosas; Lavalle 3840, precio 30 $.

SE ALQUILA UN LOCAL CON SOTANO y comodidad para familia, precio módico; San Juan 1636. v6

SE ALQUILA ESQUINA, COMODIDAD para familia, Venezuela 2000, tratar Chile 1387. v4a

SE ALQUILA SALA PARA NEGOCIO, con o sin pieza, hay electricidad, Nicaragua 4980, alquiler 25 $. v3

SE ALQUILA CASA CON VIDRIERA AL frente para negocio o familia, precio 120 $, Av. Quintana 218. v3

SE ALQUILA LA ESQUINA DE RIVAdavia y Tacuarí, con 8 vidrieras, para un gran comercio, se puede dividir en 2 locales. v3

SE ALQUILA UN TALLER MECANICO perteneciente al garage Imperio, de 22 metros por 8.50, con todas comodidades, calle Progreso 2047.

SE ALQUILA UNA ESQUINA CON grandes vidrieras y casa de familia, entrada aparte, como para botica o cosa análoga; Guardia Vieja 4700 y Río Janeiro 1395; tratar Carlos Calvo 2230. v4

HOTELES Y CASAS DE PENSION

A SARMIENTO 1262, 1o., BUENA pensión, salas o piezas para varios. v3

A PRECIO MODICO PENSION Y HAY lindas piezas, familia, Perú 367.

A 90 $ PENSION Y PIEZA AMUEBLAda a dos, uno 60 $; B. Mitre 898.

A UNA O MAS PERSONAS SE DA pensión y pieza; Río Bamba 474.

A CABALLERO O MATRIMONIO PENsión, con o sin pieza o sala, B. Mitre 1984. v3

A CABALLEROS PENSION, CON O SIN pieza, familia española; Valentín Gómez 3037. v4

A 35 $ PENSION CON CAMA DESDE 60, sala a la calle, casa honesta, baño caliente, teléfono, Suipacha 383. v6

A 40 $ PENSION 1a., CON PZA. amueb. 60 $, en familia, B. Mitre 771, dep. núm. 8. 1o.

Av. DE MAYO 861, PENSION ESPAÑA Hotel, mes desde 70 $, diario 3 $, vascos. v30

A PRECIO MODICO, PENSION FAMIliar, piezas, confort, teléfono, Chacabuco 359. v11

A PIEDRAS 122, 1o., PENSION CON O sin piezas, también vegetariana, familia española.

A PRECIO MODICO PENSION BUENA, con o sin pieza y teléfono; Pueyrredón 594. v3

ATENCION! 35 $ SE ALQUILAN DOS piezas, cocina, linda entrada, único inquilino, Independencia 1395. v5

A ESTUDIANTE MEDICINA DASELE pensión y pieza, casa de familia; Viamonte 2045.

A 30 $ PENSION FAMILIAR, VASCA, piezas, mensual, pasajeros, Victoria 1166. v4

A 55 Y 60 $ PENSION FAMILIAR, COMpleta, buena, servida en la pieza, mucho aseo, a matrimonio o caballeros, salita, antesala, familia seria, Cerrito 441. v4

A 85 $ PENSION, SALA Y PIEZAS, CON muebles, matrimonio 110, 120 hasta 170 pesos, a caballeros 55, 60 y 65 $, familia, Perú 674. v4

BUENA PENSION EN FAMILIA 35 $, con pieza 50 $, Sarmiento 748. v5

CASTELLI 48 PENSION Y PIEZA amueblada alquilo a 1 ó 2, baño, teléfono.

COCINA ITALIANA DE PRIMER orden media pensión, 20 $, Sarmiento 1031. v5

DOY PENSION O MEDIA PENSION A empleados, Sgo. del Estero 863. v3

EXCELENTE PENSION 30 $, CON VINO 35, con pieza desde 50, Maipú 39. v3

FAMILIA CATALANA DA PENSION, precio módico; Libertad 136.

HOTEL NAVIA, TALCAHUANO 45, piezas desde 1.50 $, diario con comida $ 3. v10

MATRIMONIO DA PENSION, PIEZA amueblada, a 1 ó 2 personas, precio módico, Perú 793.

PENSION MUY BUENA FAMILIA ESpañola 35 $, Suipacha 845, dep. 20.

PENSION CON SALA A CABALLERO Y piecita, 45 $, en familia, Lima 609.

PENSION Y SALA AMUEBLADA, 70 $, único inquilino, 25 Mayo 133, 2o. piso.

PENSION BUENA Y LINDAS PIEZAS a familia italiana; Cangallo 1267. v3

PENSION DOS DE 50 $, 4 PLATOS, PIEzas a la calle, teléfono, Tacuarí 386. v4

PENSIONISTAS RECIBIMOS EN CASA de familia española a personas serias, precio módico, Pasco 519, antesala.

PENSION EN FAMILIA SE DA A 1 ó 2 personas, C. Pellegrini 282, primer piso, derecha.

PENSION, SALA Y PIEZA AMUEBLAda, casa particular inglesa, Perú 142, 2o. piso.

PENSION Y PIEZA A DOS JOVENES, como únicos pensionistas, 100 $, hay teléfono, Sáenz Peña 469, dep. 7.

PENSION FAMILIAR CON O SIN PIEza, da familia honorable, iguales, Perú 142, piso 2o. v4

PENSION Y MEDIA PENSION CON Y sin piezas, muy barato, casa familia; calle Moreno 2764. v3

RESTAURANT GENOVA, CORRIENTES 1597, comidas completas, con vino $ 1. v14ab.

Señora DARIA PENSION A DOS O TRES jóvenes, Alsina 1150, dep. B.

CASAS, LOCALES Y PIEZAS BUSCADAS

ASERRADERO O CARPINTERIA MEcánica se desea alquilar. Por carta, Santa Fe 1934.

CASA DE 4 A 5 PIEZAS, CON baño SE alquilaría, 85 $ alquiler, radio: México, Callao, Corrientes y el río; por carta México 1795.

CASA NECESITO 9 O 10 PIEZAS, MOderna, baja, sin altos, 2 c. de baño, 2 servicio y dependencias, agua caliente, luz eléctrica, ofertas a Talcahuano 1036.

CASA, JARDIN, 3 PIEZAS Y COMODIdades, pueblos Norte, se desea, únicamente condiciones por carta, A. Varela, Pasco 989.

CASA 4 HABITACIONES, PIEZA SERVIcio, baño, luz eléctrica, jardín preciso, Almagro o Caballito, cerca subterráneo, escribir con precio A. Albert, Formosa 426. v4

CASA SE PRECISA DE CINCO PIEZAS, preferible con fondo, instalación eléctrica. Radio hasta 3 cuadras de Díaz Vélez o Avenida San Martín, casilla correo 1372. v4

CASA O DEPARTAMENTO MODERNO, con todo confort y mucho sol, compuesto de cinco o seis piezas, se precisa urgente, en el barrio del Norte; precio alrededor de $ 200; dirigirse Brasil 917. v4

CABALLERO DESEA ALQUILAR SAlita o pieza independiente, bien amueblada, con todo confort y teléfono, en casa de corta familia, escribir a E. B., Paraná 937.

CABALLERO ITALIANO BUSCA BUEna pensión, sin pieza en distinguida familia, cerca plaza Congreso, desearía ser único pensionista, cocina a su gusto y casa confortable, Por carta E. P., Cangallo 2185.

CABALLERO NECESITA HABITACION amueblada, con pensión, casa de familia distinguida, único inquilino, radio Callao, Pellegrini, Victoria, Sarmiento, escribir A. M., pieza 107, Cecil Hotel, Salta y Avenida de Mayo. v4

DESEA DOS PIEZAS POR CABALLIto matrimonio con dos niños, Victoria 940, 2o. piso.

DESEO ALQUILAR CASA 3 PIEZAS, con fondo, indicar precio a S. S., calle Muñiz 1235.

DOS CABALLEROS INGLESES DESEAN pieza grande amueblada, con pensión en casa de familia argentina, preferible únicos inquilinos, precio módico, radio central. Por carta a W. T., Suipacha 527.

DESEO ALQUILAR CASA MODERNA, 4 piezas y dependencias, radio no distante de E. Ríos y Moreno, indicar precio, dirigirse a Alvarez, Chile 1914.

DESEASE ALQUILAR EN CASA BAja sala y antesala a la calle, amuebladas, sin pensión, único inquilino, barrio Norte, al centro. Dirigirse Independencia 2029.

DOS CABALLEROS FORMALES, DEsean en casa de familia distinguida y como únicos inquilinos, una habitación grande, sin muebles y otra chica amueblada, pensión convencional, referencias mutuas, por carta a D. M., Lavalle 1953, dep. 2. v3

EN BELGRANO: HOMBRE SOLO DESEA alquilar pieza hasta 20 $, cartas a Guillermo, Cabildo 2217.

CASAS, LOCALES Y PIEZAS BUSCADAS

ENTRE SAN MARTIN, ESMERALDA, Córdoba y Charcas, se alquilarían sala y antesala en casa de familia distinguida; dirigirse J. Becheili, Florida 983. v4

HOMBRE SOLO DESEA PIEZA EN CAsa de familia. Radio Callao a Rioja, Corrientes a Belgrano; ofertas a A. F., Estados Unidos 2977. v4

JOVEN SERIO Y FORMAL, DESEA pieza con o sin pensión, radio: Alberti, Entre Ríos, Garay, Independencia, ofertas con precio a J. Curto, México 540. v3

JOVEN BUSCA PENSION CERCA PLAZA Constitución. Dirigirse indicando condiciones a este diario, sucursal Norte, Cabildo 2217, X. X.

JOVEN SERIO, CON SU señorita HERMAna, alquilaría dos piezas en casa de familia respetable; prefiérese radio subterráneo y Norte; carta a N. Olavar, Triunvirato 501. v3

MATRIMONIO SOLO BUSCA PIEZA A la calle, con muebles y pensión, en casa seria, Sta. Fe, de Pueyrredón a plaza Italia, detalles a P. O. correo central.

MATRIMONIO JOVEN NECESITA HAbitación espaciosa, sin muebles ni pensión, único inquilino, mutuas referencias, cerca de Perú y Avenida, L. L., Chacabuco 325. v3

MATRIMONIO SIN HIJOS DESEA ALquilar casita moderna, 3 ó 4 piezas, baño, demás comodidades y jardín en Belgrano o línea Tigre, precio máximo 70 $. Ofertas a Extranjero, Av. de Mayo 575.

MATRIMONIO DESEA PIEZAS AMUEbladas y pensión, en casa de corta familia, prefiere ser único inquilino, radio central; por carta a J. Salomone, Bogotá 3556.

NECESITO DEPARTAMENTO DE 3 piezas, con cuarto de baño, contestar a Céspedes 2947, Colegiales, F. C. C. A.

NECESITO PIEZA GRANDE O DOS chicas en familia honorable, cerca de Peña y Azcuénaga, por carta a señora de Alvarez, Mansilla 3048.

PENSION SE DESEA, CERCA DEL Hospital Ramos Mejía, en casa de familia tranquila, sin chicos y con buen baño, para dos estudiantes serios, Sr. O'Connor, pieza 42, Hotel de Londres. v3

PETIT HOTEL, DEPARTAMENTOS juntos o casa, lujosos, con 8 dormitorios, salón, comedor, escritorio, biblioteca, 4 cuartos de baño, ascensor, calefacción y demás comodidades, necesítase, radio dentro Callao, Entre Ríos, Independencia, Perú, Florida y Avenida Alvear; dirigirse casilla correo 925.

SALA AMUEBLADA, DESEA MATRIMOnio en casa señora sola, se ocupa poco, M. M. B., Bolívar 1226.

SALA O PIEZA AMUEBLADA, DESEA alquilar matrimonio solo, radio dentro de 10 cuadras de Av. Alvear 3200. Ofertas con precio a casilla correo 1926.

SE NECESITA PIEZA AMUEBLADA independiente, con pensión, para caballero, situada entre Tacuarí y Colón, Belgrano y Humberto I; a A. G., Chacabuco 1051.

Señor DESEA EN CASA DE FAMILIA una pieza amueblada y otra contigua, sin muebles y con pensión, cerca de la plaza San Martín. Escribir con detalles a Acosta, Rivadavia 2786.

ALQUILER DE HABITACIONES

ALQUILANSE 2 PIEZAS A PERSONAS mayores, Pasco 37. v3

ALQUILO PIEZA CON LUZ ELECTRIca, C. Pellegrini 36. v4

ALQUILO SALA Y PIEZA AMUEBLADA con o sin pensión, Suipacha 352. v5

ALQ. COMEDOR BARATO GRANDE, Moreno 1405.

ALQUILASE PIEZA AMUEBLADA PARA una o dos personas, Av. de Mayo 676.

ALQUILASE PIEZA A PERSONAS MAyores, Corrientes 869, depto. 12.

ANTESALA BIEN AMUEBLADA SIN pensión, alquilo, Corrientes 1354, 2o. D.

ALQUILO PIEZA A HOMBRES, hay BAño, no hay papel, Brandzen 344, Boca.

ALQUILASE SALA Y DORMITORIO amueblado, Libertad 437. v2

ALQUILASE UNA PIECITA, ANDES 553. v3

ALQUILO LINDA PIEZA, CASA FAMIlia, Esmeralda 774. v3

ALQUILO PIEZA, AV. DE MAYO 1057, piso 3o., No. 5. v5

A CABALLERO ALQUILO PIEZA CON muebles barata, Andes 181. v3

ALQUILASE PIEZA BIEN AMUEBLAda, a caballero solo, Libertad 36. v10

ALQUILO PIEZAS A MAYORES U hombres solos, Piedras 771. v3

ALQUILASE PIEZA A HOMBRES SOLOS, Piedras 544 (altos). v3

ALQUILO PIEZA HOMBRES, LUZ, BArato, B. Mitre 1543, dep. 4. v3

ALQUILASE SALA, ANTESALA Y COcinita por 55 $, Venezuela 340. v4

ALQUILASE LINDO COMEDOR CON luz a mayores, Belgrano 1237. v3

ALQUILO PIEZA BIEN AMUEBLADA a mayores, Moreno 1734. v4

ALQUILASE PIEZA GRANDE, CASA tranquila, con luz, 22 $; Junín 1275.

ALQUILASE PIEZA AMUEBLADA A 1 o dos caballeros; Lavalle 868.

ALQUILANSE PIEZAS Y PENSION, Victoria 788.

ALQUILO PIEZA VENTILADA, 15 $ A señor; hay teléfono; R. Peña 19.

ALQUILO SALA O PIEZA AMUEBLAda, casa familia, Perú 1148. 2o. piso.

ALQUILO PIECITA AMUEBLADA EN 20 pesos a persona seria, Venezuela 1911.

ALQUILO SALITA CON MUEBLES, CAballero solo; Ombú 367. v4

ALQUILASE COMEDOR 2 CUADRAS del subterráneo; Q. Bocayuva 155.

ALQUILASE PIEZA GRANDE; SOLIS 673. v4

ALQUILO HABITACION CON MUEBLES; Lavalle 1130.

ALQUILO A HOMBRE SOLO LINDA pieza, luz, 15 $, Rivadavia 2467. v4

ALQUILO PIECITA PARA HOMBRE solo, Garay 1475, altos, no hay papel.

ALQUILO UNA HERMOSA SALA, C. Pellegrini 526.

ALQUILASE LINDA PIEZA BIEN amueblada, barata, Paraná 460.

A 55 $ SALA AMUEBLADA O PIEZA 30 pesos doy pensión, B. Mitre 868.

ALQUILASE PIEZA A señora, UNICO inquilino, Avellaneda 2645.

ALQUILASE PIEZA AMUEBLADA A caballero en 35 $, Venezuela 1519.

ALQUILO PIEZA CON PENSION EN familia vasca, Talcahuano 425, 5o. piso.

ALQUILASE LINDA PIEZA A MAYOres, casa seria, Sgo. del Estero 173.

ALQUILASE PIEZA CHICA PARA hombre solo; Belgrano 660.

ALQUILO LINDA PIEZA AMUEBLADA, con pensión; Av. de Mayo 1168, dep. F.

ALQUILANSE 2 PIEZAS AMUEBLADAS, una que la ocupen poco, Lavalle 1718.

ALQUILASE PIECITA A HOMBRE solo, Pasaje la Piedad No. 10, dep. 2.

ALQUILO PIEZA AMUEBLADA, A caballero; Alsina 2026. v4

ALQUILO PIEZA AMUEBLADA A CAballero; Lavalle 1431. v4

A CABALLERO ALQUILO 2 piezas amuebladas, Azcuénaga 964. v3

ALQUILANSE PIEZAS 12, 18, 30 $, con o sin muebles, B. Mitre 1119. v4

ALQUILASE COMEDOR A PERSONAS mayores, Bmé. Mitre 1243. v4

ALQUILASE PIECITA A PERSONA SOla y tranquila, R. Peña 420. v3

ALQUILASE PIEZA GRANDE A PERsonas mayores, B. de Irigoyen 642. v4

ALQ. PIECITA 15 $, Sgo. DEL ESTERO 1066, (altos), no hay papel. v4

ALQUILO PIEZA AMUEBLADA EN 30 $, único inquilino, Bolívar 365, 2o. piso.

ALQUILASE PIEZA AMUEBLADA CON ventana a la calle, Rivadavia 2206.

ALQUILO PIEZA BARATA, COMODIdad, casa tranquila, 25 de Mayo 370.

ALQUILO 2 PIEZAS FAMILIA DECENte, único inquilino, Bmé. Mitre 2583.

ALQUILASE SALITA, HABITACION con o sin pensión, familia, E. Ríos 1334.

ALQUILO PIEZA CON MUEBLES A CAballeros o sta. en familia, Pozos 519.

ALQUILO PIEZA PARA HOMBRE SOLO, Alsina 324.

ALQUILASE COMEDOR, MORENO 1472, no hay papel. v4

ALQUILASE UNA PIECITA CON CAMA, Entre Ríos 355, piso 1o. v5

A 20, 25 Y 30 HERMOSA PIEZA amueb., Pellegrini 622, teléf., baño. v7

ALQUILO SALITA A HOMBRE SOLO, Maipú 574.

ALQUILASE PIECITA AMUEBLADA, 15 $, único inquilino, Belgrano 3250.

A SALAS CALLE, PIEZAS, PENSION, llamar en la portería, C. Pellegrini 14.

ALQUILO PIEZA BIEN AMUEBLADA, teléfono y baño; Lima 213, 1o. piso.

ALQUILASE PIECITA 16 $, LAVALLE 870. 4o. piso.

ALQUILASE SALITA AMUEBLADA, Corrientes 1139, 3er. piso, depto. 11.

ALQUILO HERMOSA SALITA, BALCON, 35 $, persona seria, Ayacucho 41.

ALQUILASE LINDA SALA CON O SIN pensión, Maipú 17.

ALQUILASE HABITACION AMUEBLAda, a caballero, 25 $, Victoria 2798.

ALQUILO PIEZA AMUEBLADA, CORDOba 1261. v4

ALQUILANSE 4 PIECITAS EN 30 $, A obreros; Rivadavia 4153.

ALQUILO 2 PIEZAS A PERSONAS MAyores, en casa de familia, México 1524.

ALQUILO 2 PIEZAS CON VENTANAS A la calle, cocina y aguas, México 1343.

ALQUILASE 20 $ PIEZA AMUEBLADA, a hombre solo, familia, Venezuela 1622.

ALQUILO SALA Y ANTESALA, PARA personas mayores; Moreno 788.

ALQUILO SALA Y PIEZA AMUEBLAda, se da pensión, casa moderna, confort, precio módico, Rivadavia 2734.

ALQUILER DE HABITACIONES

ALQUILASE PIEZA AMUEBLADA EN familia, todas comodidades, Andes 172. v4

ALQUILO SALITA EN CASA DE UNIco inquilino, 85 $, Alsina 1406, dep. 1. v3

ALQUILARIA A FAMILIA SALA, PIEza amueblada, pensión, Victoria 1166. v4

ALQUILO PIEZA AMUEBLADA, 80 $, hombre solo, Avenida de Mayo 1418. v4

ALQUILASE PIEZA CON LUZ A SEñora o señorita seria, Santa Fe 1084. v4

A 1 O 2 CABALLEROS PIEZA AMUEblada 25 $ casa corta familia, Rivadavia 3384. v5

ALQUILASE PIEZA CON BALCON A persona mayor en casa familia, hay ascensor, Independencia 389, 3er. piso.

ALQUILASE PIEZA AMUEBLADA CON pensión a dos caballeros, Belgrano 428, 4o. piso, ascensor. v4

ALQUILANSE SALA, ANTESALA, COCIna, todas comodidades para familia, Belgrano 486, 4o. piso, ascensor. v4

ALQUILASE PIEZA LINDA, AMUEBLAda, para hombre o sta. sola, Libertad 128, 1o., derecha.

ALQUILASE SALA AMUEBLADA A MAtrimonio con pensión, Av. Mayo 1111, 2o. derecha.

ALQ. PIEZA CON O SIN MUEBLES, con o sin pensión, baño inst., Alsina 1112, 4o., izq. ascensor.

ALQUILO SALA O PIEZA LUJOSAMENte amuebladas, baño, luz y teléf., Av. de Mayo 1034, piso 5o.

ALQUILO A MATRIMONIO SOLO, 2 PIEzas, luz, cocina, indep., casa de familia, Pozos 772. v4

ALQUILO PIEZA GRANDE 10 $, PROvincias Unidas 867, 2 cuadras subt. Caballito. v3

ALQUILO PIEZA RECIEN PINTADA, A hombres solos en 18 $, casa decente, Defensa 1072, no hay papel. v3

ALQUILASE HERMOSO COMEDOR Y comodidad, único inquilino, Sgo. del Estero 1060. v3

ALQUILASE A UNO O DOS CABALLEros solos, pieza amueblada, casa familia, Sgo. del Estero 361. v5

ALQUILASE ESPLENDIDO COMEDOR, cocina independiente, todo confort, Cochabamba 2559. v3

ALQUILASE PIEZA EN DEPARTO. bajo, gran patio aire y sol, Loria 665, dep. 7. v2

ALQUILASE LINDA SALA O DEPARtamentito con pensión, Av. de Mayo 891. v5

ALQUILASE PIEZA GRANDE, BIEN amueblada, Paraná 358, 1er. piso, letra B. v3

ALQUILASE HABITACION EXTERIOR, amueblada, en 50 $; Av. de Mayo 1012, 4o. piso, derecha. v4

ALQUILO PIEZA ESPACIOSA, VENTIlada, barata, casa decente, Sarmiento 382. v3

ALQUILASE PIEZA AMUEBLADA, 1 O 2 caballeros, casa familia, B. Mitre 1436. v3

ALQUILANSE 2 PIEZAS, MATRIMONIO sin chicos, Sarmiento 2068, casa de familia. v4

ALQUILASE PIEZA AMUEBLADA, PAra hombre solo; Lima 165, y Rivadavia 1525. v6

ALQUILO PIEZA AMUEBLADA, CON balcón a la plaza, Charcas 1191, primer piso. v3

A PERSONAS DISTINGUIDAS SE ALquila una pieza, teléfono, ascensor, Bolívar 331, casa 2.

ALQUILANSE PIEZAS AMUEBLADAS A la calle, otra interior, Av. de Mayo 890. v4

ALQ. PIEZAS, VENTANA, AMUEBLAdas, personas serias, linda casa, barato, Libertad 267. v4

ALQUILASE PIEZA AMUEBLADA, TOdo nuevo, con pensión, familia vasca, Ombú 472. v4

ALQUILO PIEZA A HOMBRE SOLO, persona decente, único inquilino, Montevideo 1083.

ALQUILASE SALITA AMUEBLADA independiente, matrimonio o señor solo, Santa Fe 2707. v4

ALQUILASE ANTESALA AMUEBLADA, amplia, con comodidades, único inquilino; Belgrano 3250.

ALQUILO EN FAMILIA SALA CON pensión, matrimonio o caballero, Lavalle 1025, dep. H.

ALQUILASE COMEDOR Y DOS PIEzas, único inquilino con los dueños, Viamonte 2475. v4

ALQUILASE SALA 20 $ A GENTE decente, único inquilino, es casa chic, Zapata 265. v5

ALQUILO COMEDOR Y PIEZA JUNTOS o separados, barato, con luz; Belgrano 3282. v5

ALQUILASE SALA O IEZA CON TOdas comodidades; Talcahuano 78, 2o., derecha.

ALQUILASE PIEZA AMUEBLADA PAra señor solo, en casa de familia, único inquilino; Catamarca 527.

ALQUILASE SALA INDEPENDIENTE, con o sin pensión, único inquilino, E. Ríos 186, no hay papel. v5

AVENIDA DE MAYO 1375, 4o. PISO, alquílase salita amueblada, 35 $, casa seria. v5

A MATRIMONIO U HOMBRE SOLO, pieza amueblada, con o sin pensión, Cangallo 4354.

ALQUILASE SALA Y ANTESALA, CON pensión, con o sin muebles, México 2058. v4

A CABALLERO SOLO ALQUILO SALIta o pieza, con o sin muebles, pensión única; Maipú 362, 2o. piso.

ALQUILASE COMEDOR CON O SIN muebles y una piecita, en 17 $, casa familia, Charcas 1679. v6

ALQUILASE PIEZA AMUEBLADA CON pensión, Sarmiento 971, piso 1o., depart. 1. v4

ALQUILASE ESPLENDIDO COMEDOR para matrimonio, muy ventilado, C. Pellegrini 125.

ALQUILO LINDA PIEZA A CABALLEro en 14 $, con luz, B. de Irigoyen 1384.

ALQUILASE ESPLENDIDA PIEZA SIN muebles, único inquilino, casa de matrimonio solo, Lavalle 1346, dept. 12.

ALQUILO PIEZA AMUEBLADA PARA caballero en casa decente, Sarmiento 1145. v4

ALQUILASE SALA INDEPENDIENTE, bien amueblada, para caballero solo, ascensor, Victoria 977, piso 3o.

ALQUILO PIEZA PARA UNO O DOS hombres solos, casa baja y decente, Montevideo 564. v4

ALQUILASE SALA, LUZ ELECTRICA Y demás comodidades, personas mayores; Tacuarí 580. v4

ALQUILASE PIEZA CON BALCON, A señor o matrimonio solo, sin cocina; E. Unidos 590.

ALQUILANSE SALAS AMUEBLADAS Y piezas, con o sin muebles, Corrientes 1254, dep. F., piso 3o. v4

ALQUILANSE PIEZAS COMODAS Y baratas, a hombres solos; Victoria núm. 651. v4

ALQUILASE SALA CON MUEBLES Y comodidades, pensión francesa, B. Mitre 1809.

ALQUILASE SALA AMUEBLADA Y piezas en familia italiana, Ayacucho 428, 2o. piso. v4

ALQUILANSE DOS PIEZAS A MATRImonio o corta familia sin niños, Pueyrredón 1932. v5

ALQUILASE PIEZA AMUEBLADA A hombre solo en casa distinguida; Chile 1950. v4

ALQUILANSE DOS PIEZAS A PERSOnas mayores, casa de familia, baño, luz eléctrica; Gallo 2034.

ALQ. 2 HAB., A PERSONAS MAYOres, no hay papel, p. mód., Pozos 742.

ALQUILASE PIEZA AMUEBLADA PARA hombre solo, 30 $, casa familia, Suipacha 732.

ALQUILASE HERMOSA SALA INDEpendiente, lujosamente amueblada, todo confort, baño, teléfono, Corrientes 1764.

ALQUILASE LINDA PIEZA A LA CAlle, a personas serias, Lavalle 1069, 2o. piso.

ALQUILANSE 2 PIEZAS, LUZ, 60 $, casa familia, Chile 1051, 2 independientes 35 $, Rincón 932.

ALQUILO PIEZA CON VENTANA SIN muebles a mayores, Viamonte 541, dpt. 1.

ALQUILANSE PIEZAS ALTAS Y BAjas; Pozos 374 y 78; tratar en la misma de 6 a 6.30 p. m.

ALQUILASE UN COMEDOR GRANDE a personas mayores; Sgo. del Estero 581.

A PERSONA TRANQUILA ALQUILO 25 pesos pieza amueblada, teléfono, Sarmiento 1084.

ALQUILO HABITACION AMUEBLADA, a hombre, en casa de familia decente, 30 $, Libertad 211. v4

ALQUILO PIEZA A LA CALLE Y otra interior, amuebladas, con o sin pensión; B. Mitre 1591, 1o. v5

ALQUILASE A CABALLERO DISTINguido, pieza amuebl., casa de familia; Victoria 686, 2o. piso.

A MAYORES SIN CHICOS, 3 LINDAS piezas, en azotea, con cocina independiente y comodidades, barato y central, Cangallo 1528. v4

ALQUILO LINDA SALA AMUEBLADA A la calle, con todo su confort moderno y una pieza interior a caballero serio, Talcahuano 425, 4o. piso, ascensor. v4

ALQUILASE LINDA PIEZA A LA CAlle, independiente, baño, teléfono con o sin pensión de primera, Esmeralda 906, 1er. piso.

ANTESALA BAJO VESTIBULO Y PIEza contigua, con luz eléctrica en amplia casa baja sin altos, alquílanse juntas o separadas, para señores, Arenales 1385.

ALQUILER DE HABITACIONES

ALQ. CON MUEBLES Y PENSION, COmodidades, sala y piezas, Libertad 380, 2o. piso, izq. v4

ALQUILASE A CABALLERO SERIO pieza bien amueblada en familia, cuarto de baño contiguo, baño caliente, 25 de Mayo 582, 1er. piso. v5

ALQUILANSE 2 PIEZAS GRANDES Y de servicio, a matrimonio solo, único inquilino, no hay papel, Olaguer 2655, Belgrano. v4

ALQUILASE A CABALLERO REGIA pieza amueblada, cama de bronce, confort, Bolívar 331, 2o. piso, dep. 4, ascensor.

A CABALLERO DISTINGUIDO ALQUIlo una habitación amueblada a la calle, casa moderna, Paraguay 1009, piso 3o., izq. v3

ALQ. SALA REGIAMENTE AMUEBLAda independiente, y piecita hombre solo con o sin pensión, familia italiana, Uruguay 278. v4

ALQ. SALA Y ANTESALA 32 $, PIEzas 15 y 18 $; Venezuela 436, salas 20 y 30 $, piezas 15 y 20 $; Chile 852 y 864.

ALQUILASE EN CASA SERIA Y COmoda hermosa sala o comedor para escritorio, matrimonio solo o personas mayores; Paraná 1043.

ALQUILANSE SALA, ANTESALA bien amueblada, una pieza grande, clara, Esmeralda 757, 2o. piso, familia honorable. v5

ALQUILO DOS LINDAS PIEZAS baratas, luz y teléfono, a personas mayores, casa tranquila, Corrientes esq. Pueyrredón 482. v3

ALQUILANSE SALAS GRANDES Y chicas, con buena pensión, baño, teléfono, precios módicos, familia inglesa, Pueyrredón 594. v3

ALQUILASE HERMOSA PIEZA SIN muebles a dos hermanos o amigos, con pensión y comodidades, en Venezuela 670, depto. 4, 1er. piso.

ALQUILASE PIEZA AMUEBLADA, A caballero o dos jóvenes, con pensión de primera en familia distinguida, baño caliente, luz eléctrica y todo confort, Medrano 441. v4

COMEDOR CON LUZ ALQUILASE EN 27 $, corta familia; Colombres 191.

COMEDOR Y PIEZA SE ALQUILAN, único inquilino, todo confort; Juncal 1378.

COMEDOR Y DORMITORIO, 3 CUERPOS nuevos, vendo, Pueyrredón 740. v4

COMEDOR Y PIEZA SE ALQUILAN, separadas o juntas, único inquilino, R. Peña 134, 1er. piso.

COGHLAN, A UNA CUADRA DE LA EStación, alquílase sala, balcón al jardín, a caballero, único inquilino, Estomba 2450. v4

COMEDOR GRANDE BALCON A LA calle, toda comodidad, de lujo, se alquila a personas mayores, con o sin muebles; Moreno 2098. v5

CENTRAL ALQUILO HABITACION CON balcón, bien amueblada, con todo confort moderno para caballero, Callao 292, 1o. piso. v3

DOS PIEZAS, MATRIMONIO SOLO, SE alquilan, Mansilla 2713 y Bermejo.

DOS HERMOSAS SALAS A MAYORES, 45 $, único inquilino; Pavón 2990. v4

DOS PIEZAS JUNTAS SE ALQUILAN en 43 $; Cerrito 426. v3

DOS PIEZAS JUNTAS, LUZ, UNICO INquilino, cocina independiente, Rincón 244. v3

DOS PIEZAS A LA CALLE CON COcina alquílase, único inquilino, Victoria 2344.

DOS HERMOSAS PIEZAS ALQUILO baratísimo, ascensor, Esmeralda 663, dep. letra P.

DOS PIEZAS Y COMODIDADES, alquilo, a personas mayores, en $ 40; Belgrano 3515. v4

DOS PIEZAS, COCINA INDEP., A CORta fam. disting., mayores, casa de 4 personas, toda comod., 40 $; Liniers 960. v4

DOS LINDAS PIEZAS CON BALCON, en altos, amplio vestíbulo, independientes, teléfono, patiecito, alquilo a personas mayores. Se puede cocinar; Piedras 709. v4

EN 15 $ ALQUILO PIEZA A SEÑORAS, no hay papel, Yapeyú 578.

EN CASA DE FAMILIA PIEZA AMUEB. en 20 $, Belgrano 1330. v14

EN CASA TRANQUILA ALQUILO LINDA sala amueblada, C. Pellegrini 107. v4

ESMERALDA 651, SALA, ANTESALA Y lindas piezas, con cocina, desde 24 $. v6a

EN 30 $ LINDA PIEZA AMUEBLADA A 1 ó 2 caballeros, alquílase, Moreno 1428.

EN CASA DE CORTA FAMILIA ALQUIlo 2 o 3 amplias habitaciones, C. Barros 431.

EN CASA DE FAMILIA DECENTE ALquilo lujosa sala y pieza con pensión; tratar calle Salcedo 3142.

EN CASA MODERNA ALQUILO REGIA sala amueblada a caballero; Andes 192, 1er. piso, A. v4

EN CASA MODERNA PIEZA PARA hombre, con ventana a la calle; Paraná 869.

EN CASA DE FAMILIA ALQUILASE barata pieza amueblada, único inquilino, Saavedra 242. v4

EN CASA DE FAMILIA FRANCESA ALquílase una pieza amueblada a la calle a hombre solo, sin pensión, Río Bamba 449. v2

FAMILIA DECENTE ALQUILA PIEZA con o sin muebles, Estados Unidos 1550. v3

FLORIDA 377, 2o. PISO, ALQUILO SALA o pieza todo confort, entrada independiente, precio baratísimo. v4

FAMILIA SERIA ALQ. 1 SALA amueblada, con pensión, Cangallo 1283, piso segundo.

FLORES, SE ALQUILAN PIEZAS CON o sin pensión, id muebles, Rivadavia 6779. v3

FAMILIA ITALIANO, ALQUILA PIEZA con pensión a, único inquilino, Alsina 1541. v4

FAMILIA RESPETABLE ALQUILA pieza amueblada con pensión, Corrientes 982. v5

HABITACION AMUEBLADA LINDA, caballeros decentes, único inquilino, Suipacha 1067, dept. 1.

LINDAS PIEZAS PARA HOMBRE, ventiladas y baratas, Victoria 1265, 3o. izquierda. v3

PIEZAS DESDE 16 $, ALQUILO, INDEpendencia 1532. v5

PIEZA ALQUILO, BELGRANO 2556.

PIEZA AMUEBLADA, CON PENSION, para hombre solo 70 $, Cerrito 166.

PIEZA PARA MAYORES 25 $, ALQUILO, Rivadavia 1157.

PIEZA GRANDE VENTILADA ALQUIlo 23 pesos; Chacabuco 940. v6

PIEZA Y PENSION SE DA A CABALLEro solo, Sarmiento 971, dep. A.

PIEZA 14 PESOS PARA SEÑORITA O señora; Esmeralda 1056, dep. K. v4

PIEZA A MATRIMONIO SIN HIJOS SE alquila, 20 $; Deán Funes 825.

PIEZA AMUEBLADA SE ALQUILA A señor solo, Montevideo 981. v4

PIECITA CON LUZ Y VENTANA 13 $, Paraná 743, piso 1o.

PIEZA BARATA SE ALQUILA, MEXIco 171. v4

PIEZA AMUEBLADA SE ALQUILA, con o sin pensión; Cangallo 786.

PIEZA AM. CON PENSION A PERSOnas distinguidas, Corrientes 1989.

PIEZA CON MUEBLES EN FAMILIA, se alquila, B. Mitre 1428, altos. v4

PIEZA AMUEBLADA, CON BALCON calle, alquilo, Chacabuco 1092. v3

PIECITA PARA HOMBRE SOLO, ENtre Ríos 428. v4

PIEZA A PERSONA SOLA, UNICO INquilino, 16 $, con luz, alquilo, Salta 342. v10

PIEZAS LINDAS SIN COCINA, NI LAvar, se alquilan, B. de Irigoyen 566.

PIEZA GRANDE Y VENTANA 16 $, COcina independiente, Juncal 2062, hay luz. v5

PIEZA PARA HOMBRES SOLOS, VENtilada y barata se alquila, Victoria número 978. v3

PIEZA INDEPENDIENTE, PARA HOMbres solos, alquílase 20 $, Av. de Mayo 840.

PIEZA GRANDE ALQ. A señora O señorita sola, único inquilino, 24 de Noviembre 91. No hay papel.

PIEZA SE ALQUILA EN CASA DE FAmilia, a personas mayores, Ecuador 1

PIEZAS PARA FAMILIA Y HOMBRES alquilo a $ 22 y 25, con luz, Paseo Colón 470. v4

REGIO COMEDOR Y PIEZA FORMANDO departamento indep., alquilo en casa nueva, cocina y c. baño instalado 38 $. Garay 223, 2o., derecha. v17

SE ALQUILA SALA PARA MATRIMONIO u hombre solo, Rocamora 4549.

SALA Y ANTESALA AMUEBLADA SE alquila juntas o separadas; Solís 129.

SALA AMUEBLADA ALQUILASE A hombre solo, Lavalle 312.

SE ALQUILA PIEZA A LA CALLE, Cangallo 1752, depto. 2.

SE ALQUILA LINDA SALA EN CASA de familia Azcuénaga 1061. v4

SE ALQUILAN SALA Y ANTESALA juntas, Larrea 1381.

SE ALQUILAN PIEZAS, NO HAY AVISO, Rivadavia 1039.

SALA, ANTESALA, JUNTAS O SEPARAdos, cocina aparte, Charcas 3276. v4

SE ALQUILA SALITA PARA HOMBRES Tacuarí 326.

SE ALQUILA SALA Y PIEZA, A PERSOnas mayores, Santiago del Estero 1

SALA CON MUEBLES, VICTORIA 2719, único inq.

SE ALQUILA PIEZA EN CASA DE FAmilia, único inquilino, hombre o señora sola, Gurruchaga 1414, Palermo. v5

ALQUILER DE HABITACIONES

SE ALQUILA PIEZA AMUEBLADA, con pensión, Corrientes 1876. v5

SALA AMUEBLADA, PARA MATRIMOnio, con o sin pensión, Río Bamba 343.

SE ALQUILA SALA Y ANTESALA Y piezas, Piedras 380.

SE ALQUILA UNA PIEZA CON O SIN muebles y pensión, Alsina 2050, dep. 2.

SE ALQUILAN PIEZAS CON BALCON a la calle, Pichincha 371. v4

SE ALQUILA COMEDOR Y PIEZA A personas mayores; Sáenz Peña 147. v4

SE ALQUILAN 2 HERMOSAS PIEZAS, 20 $, único inquilino; Pavón 2786.

SE ALQUILAN LINDAS PIEZAS A hombres solos; Charcas 2066. v4

SE ALQUILAN 2 PIEZAS Y UNA CHIca, Paraguay 3024. v5

SE ALQUILAN 2 SALAS JUNTAS, PRECio 70 $. Moreno 610.

SE ALQUILA UNA PIEZA AMUEBLADA de 15 a 20 $, Libertad 264.

SE ALQUILA PIEZA CHICA PARA HOMbre solo, Córdoba 469. v4

SALITA CON MUEBLES SE ALQUILA a hombre solo, B. Mitre 1236. v5

SE ALQUILA LINDA SALA O COMEDOR, Belgrano 280.

SE ALQUILAN DOS PIEZAS, SANTA FE 2269. v5

SE ALQUILA ANTESALA, ALSINA 1323. v3

SE ALQUILA PIEZA, MONTEVIDEO 140.

SE ALQUILAN 2 PIEZAS, UNICO INquilino, Charcas 2159. v3

SALA AMUEBLADA, A LA CALLE, PARA señor solo, Esmeralda 671. v3

SE ALQUILA UN COMEDOR A PERSOnas mayores, Chile 1371. v4

SE ALQUILA PIEZA PARA HOMBRE solo, muy barata, Chacabuco 957. v3

SE ALQUILA PIEZA PARA HOMBRE solo; Cerrito 1319. v3

SE ALQUILAN SALAS PARA ESCRItorios, Esmeralda 185. v4

SE ALQUILAN SALA Y ANTESALA para personas mayores; Alsina 1279. v4

SE ALQUILA PIEZA PARA HOMBRE solo, Salta 156, no hay papel. v4

SE ALQUILA PIEZA AMUEBLADA con balcón, casa de familia, R. Peña 567.

SALA, ANTESALA Y SALITA ALQUILO 32 $; hay luz, Provincias Unidas 867. v5

SALITA Y PIEZA INTERIOR, SE ALQUIlan, San Juan 1617, 1er. piso, todas comodidades. v3

SE ALQUILA UNA PIEZA AMUEBLAda con balcón a la calle, para hombre solo, Ecuador 1421. v3

SE ALQUILAN PIEZAS AMUEBLADAS con pensión italiana, comodidades, precios módicos, Florida 411. v3

SE ALQUILA PIEZA CON COMODIDAdes, único inquilino, Corrientes 1598, 1o. p., depto. 4. v4

SALA ESPACIOSA Y SALITA SE ALquilan barato en casa tranquila, 25 de Mayo 42, 2o. piso, derecha. v4

SALAS INDEPENDIENTES, AMUEBLAdas, pensión, baño, ascensor, Rivadavia 827, 3er. piso. v5

SE ALQUILA LINDA PIEZA AMUEBLAda, en casa de familia, 20 $; informarse, Esmeralda 967.

SE ALQUILAN EN CASA DE FAMILIA lindas piezas con uso de cocina; Paraguy 617. v4

SE ALQUILA PIEZA PARA HOMBRE solo; Sarmiento 971, dep. 19, 5o. piso. v5

SE ALQUILA PIEZA A MATRIMONIO solo o señorita en departamento, único inquilino, Piedras 194, depto. 4. v5

SE ALQUILA ESPLENDIDA SALA CON 2 balcones a la calle, para escritorio o caballeros solos; Gazcón 2065. v4

SALA REGIAMENTE AMUEBLADA, piano, todas comodidades, teléfono, Esmeralda 904. v4

SE ALQUILA UNA PIEZA PARA HOMbre solo en casa de corta familia, Nazca 346, Flores.

SE ALQUILA PIEZA CHICA PARA hombre, con ventana, muy barato, con o sin muebles, Viamonte 1533, 2o., derecha. v4

SE ALQUILAN DOS PIEZAS, JUNTAS O separadas a matrimonio solo o caballeros, único inquilino, Carlos Pellegrini 1164. v4

SE DESEA compañera DE PIEZA, QUE sea española y persona seria, se dan informes en la misma casa, B. de Irigoyen 457.

SE ALQUILAN SALITA Y PIEZA BIEN amuebladas, muebles nuevos a caballero, casa de familia, Talcahuano 256, 3er. piso. v5

SALA AMPLIA, 35 $ Y DOS HABITACIOnes, 18 $, alquilo, con luz, cocina y demás comodidades, juntas o separadas, único inquilino, Federico Lacroze 3841.

SE ALQUILA A Sr. DISTINGUIDO QUE desee estar con toda comodidad, absoluta independencia, dormitorio sala, tranquilo, ver de 10 a 2, México 2327. v4

VILLA DEVOTO, ALQUILANSE CON O sin pensión, piezas con todas comodidades, a personas serias, familia argentina, muy buena; Morán 4120.

INSTRUCCION PUBLICA

A 3 Y 5 $ MENSUALES MAQUINAS DE escribir, enseño, Maipú 276, altos. v7

AMBOS SEXOS, ESCRIBIR A MAQ. 3 $, S. Juan 1566, Academia. v12

A JOVENES Y SEÑORITAS! CURSOS gratuitos de telegrafía, Corrientes 951.

AMBOS SEXOS, ARIT., CALIG., ORTOG. 5 $ mes, Medrano 306 y Corrientes 2778.

AMBOS SEXOS, MAQ. ESCRIBIR, 3 $ mens., Corrientes 2778 y Medrano 306.

A SAN JUAN 1782, TENEDURIA, ARIT., máq., etc., diploma, 10 $. Prof. Luca. v5a

A 3 $ PIANO, CANTO, VIOLIN, GUItarra, dibujo, pintura; B. Mitre 868. v4

ACADEMIA JUAN MANSO, ESCRIBIR a máquina, 3 $ mes, México 1050. v4

ARIT., TENED., FRANC., MAQ., CALIG., 10 $, diplomase, S. Juan 1566, Academia. v12

A CONSTRUCTORES OBRAS: CLOACAS, dibujantes preparo, 8 $ mes; E. Unidos 1524. v6

A señoritas PREPARA PROFESORA normal en aritmética, ortografía y caligrafía 5 $, Belgrano 2896. v4

AV. DE MAYO 1180, BELGRANO 2896 Y Perú 1465 máquinas escribir mes 3 $, ortografía, caligrafía, aritmética 5 $. v4

ARMADA, EJERCITO, BACHILLERAto, enseñanza particular, sólida, Alsina 1150, dep. A.

A OBREROS enseño LEER, ESCRIBIR, cuentas y correspondencia, 6 $ mes, Brasil 1508. v3a.

ARITM., CONTABI., CALIG., ORTOG., Código y correspondencia, enseño de noche, 6 $, Brasil 1508. v3a

ACADEMIA ARGENTINA DE CORTE Y confección de moldes. Enseñanza rápida por método sencillo, Humberto I. 3025. v3

A ESTUDIAR EN EL COLEGIO ALvear el 6o. grado y primer año juntos para noviembre, Sarmiento 865, Inscripción abierta. v10

A 2 $ MES, IDIOMAS, PIANO, CANTO, violín, guitarra, corte, confección; cuentas, leer, escribir, sombreros, labores, flores, Suipacha 170. v3

A $ 4 MAQUINAS CON PRACTICA ESCritorio, 10 $ tened. libros, taquigrafía, aritm., gram. idiomas. Enseño rápido; Corrientes 1241. v4

ACADEMIA MILITAR NAVAL, "MItre", D. Funes 561. Fundada en 1900. Preparación y éxito garantido. Pupilos $ 60, medio, externos. v4

ACADEMIA BENTUKAS: INAUGURAción de cursos. Asegúrense dos años en uno, sexto grado y primer año en noviembre. Sección Naval y Militar. Admítense pupilos. Corrientes 1782. v3a

ACADEMIA BERLITZ, CALLAO 384. La única verdadera. Francés, inglés, alemán, español, italiano, latín, etc. Lecciones particulares, clases diurnas y nocturnas.

ABRIL 9 EMPIEZAN LOS CURSOS RApidos de corte y confección, sistema premiado con 4 medallas, por su sencillez y perfección, doy diploma, Bdo. Irigoyen 1577, altos. v3

ACADEMIA DE BELLEZA NATURAL, enseña hasta el 30 de abril a precios moderados masaje facial, gimnasia rítmica, manicura, pedicura; Recetas Maison Jofrine, Florida 650. v3

ACADEMIA INTERNACIONAL DE COmercio, cursos abreviados para tenedores de libros, peritos, contadores, años del nacional, etc. Hay clases para señoritas, Corrientes 3569. v5

ACADEMIA BERNARDI, CORTE Y CONfección, corsés, flores, labores y demás, enseñanza para señoras y señoritas, conservatorio anexo, 10 años de éxito, Santa Fe 2606. v17

ABRIL 2.—EN ESTA FECHA SE inaugurará en el Instituto Superior de Comercio, Rivadavia 2021, un nuevo curso nocturno, para la preparación en 4 meses de tenedores de libros y empleados en general, director: León Bugnot. v13a

ACADEMIA BERLITZ, AV. DE MAYO 847. "La única verdadera". Francés, inglés, alemán, etc. Clases diurnas y nocturnas. Otórganse certificados de estudios. Advertencia: en la calle Callao no existe sucursal. v7

ANEXO INSTITUTO CENTRAL Bs. As., incorporado, preparación especial para el Nacional, central, del 1o. al 6o. año, 1o. y 2o. o 2o. y 3o., preparación garantida, un profesor para cada asignatura de 1o., 2o. y 3o., pocas vacantes. Abril 2 empiezan cursos oficiales, Brasil 1508. v4

ABRIL 2.—SE COMUNICA QUE LA academia Integral, central, inaugurará los cursos rápidos para señoras y señoritas, corte y confección, premiado; labores, corsés, repujados, artes decorativas en general, esta academia tiene 32 sucursales en el interior y exterior de la República, Bdo. de Irigoyen 1577. v3

INSTRUCCION PUBLICA

A LA FACULTAD DE AGRONOMIA O Veterinaria, preparo ingreso en un año, sin bachillerato. Exito seguro; Córdoba 3220. v3a

AÑOS LIBRES DEL NACIONAL Y 6o. grado, ingreso al Naval, Militar y Facultad de Agronomía, preparo en casa y a domicilio, precio módico; Díaz Vélez 3379. v4

ACADEMIA "CAMPOS"
MILITAR Y NAVAL

Profesores oficiales ejército, marina. Director: Victorino Campos. Ultimos exámenes aprobaron 85 alumnos. Primeras becas: Rempel, Esperanza, Mardaraz, Pupilos, externos; Arenales 1140. v5

AL INSTITUTO LLONCH DE FONTOVA. Sigue la inscripción en corte y confección, en un mes, corsés, sombreros, lencería, cursos rápidos para ingresar al 5o. año profesional y para el C. N. de Educación, Música, dibujo, pintura, modelado, repujado, pirograbado, encajes, bordados y pintura a pluma. Títulos gratis. Se reciben internas y externas; Belgrano 2962. v4

APARECIO "CONSULTOR DEL COmerciante" "Sistema Heller". Contiene: leyes nuevas, papel sellado, patentes, tarifas postales, telegráficas y gran variedad de materias útiles y de aplicación constante. Encuadernado 332 páginas, 3 $. Pedidos al autor: Isaac Heller, Rivadavia 3412 y librerías.

ADQUIERAN "SISTEMA HELLER" obras reconocidas las mejores para aprender y consultar: "Tratado de Contabilidad", 6 $; "Aritmética Comercial" (práctica y razonada), 3 $; "Ortografía Castellana", 3 $; "Consultor del Comerciante", 3 $; "Colección de 40 Contabilidades" $ 1.50; "Caligrafía Moderna" $ 1. Pedidos al autor Isaac Heller, Rivadavia 3412 y librerías.

ACADEMIA MERCANTIL "PISONERO". Preparación rápida y eficaz de "Contadores", "Balanceadores", "Tenedores de Libros", "Empleados de Banco y Comercio", caligrafía y máquina, etc. Expide diplomas. Enseñanza práctica e individual, (única que da resultados positivos). Director: Gustavo P. Pisonero, contador y profesor mercantil, ex director de la Academia Políglota Mercantil, Victoria 1406. Grandes comodidades para pupilos. Solíciten informes. v8

ACADEMIA SUPERIOR DE COMERCIO "Heller". Central: Corrientes 3735. Oeste: Rivadavia 6838. Sur: Montes de Oca 845. Cursos diurnos y nocturnos para aspirantes a "Contador público", "Balanceador", "Tenedor de libros", cajeras, empleados, máquina, idiomas, etc. Clases independientes para señoritas. Cursos por correspondencia al interior. Otorga diplomas. Director: A. Heller, profesor y contador público nacional. Autor de las renombradas obras "Método Heller".

ACADEMIA NACIONAL DE BUENOS AIres, Callao 384. Instituto modelo de enseñanza secundaria, comercial y técnica. Cuerpo docente de 18 profesores competentes y diplomados en las Facultades y escuelas normales de la República y Europa. Preparación sólida y segura para sexto grado, ingreso y años del Nacional, Comercial, Normal, etc. Clases especiales para señoritas. Los éxitos obtenidos en los últimos exámenes oficiales, son la mejor garantía.

AL INSTITUTO MANDRINI—
Corte y confección en tres meses.
Sombreros en dos meses.
Flores en un mes.
Preparación de profesoras para el Consejo Nacional de Educación, de labores y economía doméstica en dos meses.
Enseñanza rápida de labores, encajes, dibujo, pintura, corsés, música, canto, etc., etc. (local propio), Moreno 3326, U. T. 434, Mitre.
Pidan programas gratis.
Internas, medio internas, externas. v5

A LOS ASPIRANTES A "PERITO MERcantil", "Idóneo tenedor de libros" y "Dependientes de comercio". La dirección de la "Academia Mercantil Pagano", incorporada para todos los cursos a la E. S. de Comercio de la Nación, les comunica que por disposición de su Excelencia el Ministro de Justicia e Instrucción Pública, se ha postergado hasta el 30 del corr. mes la clausura de la matrícula de los diversos cursos oficiales; así es que se recibirán inscripciones en la secretaría de la Academia, hasta el 29 del mismo mes. Director: Salvador V. Pagano. v3

A LOS PADRES DE FAMILIA, EMPLEAdos y estudiantes: Está abierta la inscripción para todos los cursos diurnos y nocturnos, en el acreditado Instituto Superior de Ciencias Comerciales "Heller", Rivadavia 3412, dirigido y atendido personalmente por el fundador y director Isaac Heller, profesor, contador, balanceador público y autor de las renombradas obras "Sistema Heller". Cursos abreviados e individuales para: "Contadores", "Balanceadores", "Tenedores de libros", "Empleados Idóneos" de comercio, Bancos, oficinas, "Cajeras". Otórgase diplomas. Cursos especiales por correspondencia. Solíciten informes y programas a Rivadavia 3412.

ACADEMIA ESPECIAL DE CORTE Y confección, casa de moldes, Cangallo 1224. Sistema patentado por el S. G. de la Nación. Fundada en esta capital en el año 1897. ¡20 años de éxito! Premiada con medalla de oro en la exposición anexa al Congreso Nacional del Niño, por estudios de corte y confección de corsés. Unica institución que por su método de enseñanza garantiza la preparación de profesoras de corte para las escuelas profesionales. La enseñanza es completa, comprendiendo toda clase de prendas para señoras, señoritas y niños, por mes 10 $. Cursos especiales para el corte y confección de corsés y demás prendas higiénicas y ortopédicas en un mes. Las clases son dictadas personalmente por la señora Modesta R. de Fuertes, profesora de reconocida competencia en este arte. Se otorga diploma. v3

ASPIRANTES A "PERITO MERCANtil", "Idóneo Tenedor de Libros" y "Dependientes de Comercio": continúa abierta en la "Academia Mercantil Pagano" (incorporada para todos los cursos a la E. S. de Comercio de la Nación, la matrícula para todos los cursos oficiales del cte. año, la que se clausurará el 29 del cte. mes. Pudiendo inscribirse también los que no tengan certificado de 6o. grado, pues gozarán de los mismos beneficios de los alumnos regulares de la E. S. de Comercio de la Nación. Los interesados pueden inscribirse en la secretaría de la Academia todos los días hábiles, de 8 a. m. a 10 p. m. Nótese: que esta Academia es la única que ha llegado a expedir a sus alumnos títulos de "Perito Mercantil" y "Contador Público Nacional". Clases diurnas y nocturnas. Se reciben pupilos, medio y cuarto pupilos. Prospectos y programas gratis pueden solicitarse personalmente, por correo o por teléfono. Director: Salvador V. Pagano, contador público nacional, autor del "Tratado Teórico-Práctico de Contabilidad y Teneduría de Libros", más completo de los publicados hasta la fecha y del "Tratado de Contabilidad de Seguros", única obra en su género, Uruguay 228, U. T. 543, Libertad. v3ab.

ACADEMIA "LUIS PASTOR"
NAVAL Y MILITAR

Director: Francisco Suárez de Deza, ingeniero civil y catedrático nacional, Azcuénaga 1054. Preparación sólida y garantida para ingreso y 1er. año a la Escuela Naval y Colegio Militar. Unica en la República que solo prepara para ambas carreras en un curso, sin necesidad de tener aprobado ningún año del Nacional. El éxito indiscutible y siempre creciente de esta Academia, en 37 años de funcionamiento, lo prueba el esta formada la E. Naval y C. Militar por alumnos de la misma. En los exámenes de noviembre, de los 190 que ingresaron a ambas carreras, fueron 171 preparados en esta Academia, siendo las primeras becas del C. Militar: José Ramayón, Axel Rolf, Roberto García Barros, José Brasesco, Emilio Bengolea, Francisco Lemoine, Raúl Mumilla; de la E. Naval: Humberto Longhi, Alberto Oddera, Alfredo van Zuyler, Julio Ballestrin, Fermín Bergara. Nótese que dos millares de alumnos preparados por esta Academia en 37 años, son ahora casi todos los jefes y oficiales del ejército y armada. El nuevo curso comienza actualmente. Se admiten pupilos, medio pupilos y externos. v5

BACHILLERATO GRATUITO! RAPIDISImo y garantizado, Corrientes 951.

BACHILLERATO NOCTURNO, PARA empleados, cursos especiales, Colegio Alvear, Sarmiento 865. v10

BACHILLERATO EN 1 Y 2 años, ABOnando después examen, garantía y seriedad; Independencia 1674. v13

BACHILLERATO EN 2 años, INGRESO 4o., 5o. y 6o. grados en un año. Exámenes en el establecimiento, según decreto ministerial, Instituto Incorporado, diurno y nocturno, pupilos y externos, Independencia 2408 y 2410.

BACHILLERATO DEL COLEGIO NACIOnal, título perfecto en 2 años; los honorarios se abonarán después de ingresar a la Facultad; admítense pupilos, seriedad absoluta. Antes de empezar sus estudios, toma informes verbales, San José 460. v16

COLEGIO SAENZ PEÑA. GRAN CHALET, 45 $, pupilos; Rivadavia 7232. v8

COLEGIO DE GANDUGLIA, PUPILOS 3 años en 1; Rivadavia 7218. v5

CALIGRAFIA Y ORTOGRAFIA, UNICAS materias que dicta Margarit, Cangallo 1352. v3

COLEGIO MILITAR, ACREDITADO EStabl. argentino. Pupilos 60 $, San Juan 1566. v10

CONSERVATORIO "PAGANINI" — EL mejor sistema de enseñanza moderna, musical e instrumental, Corrientes 4626. v10ab

CANTO, LECCIONES DIURNAS Y NOCturnas por distinguido artista lírico llegado de Milán. Especialidad en emisión vocal. Preparación arte lírico, Belgrano 2230.

CONSERVATORIO NACIONAL, PREMIAdo en Gante, últimas 50 becas gratis, de piano y violín, Rivadavia 3467, de 4 a 7. v7

COLEGIO CHARLEMAGNE, VENEZUEla 1055, Belgrano 1166, espléndido y acreditado establecimiento. Pupilos, medio pupilos y externos. v1a.

CORRIENTES 3843, COLEGIO NACIONAL incorporado, enseñanza general, matrícula oficial debiendo materias, 6o. grado y 1er. año juntos. Pupilos desde 40 $. v8

CONSERVATORIO "A. RUBINSTEIN" Director A. Saiotto. Enseñanza sólida, cuerpo de profesores selecto, matrícula gratis. Inscripciones los días hábiles de 3 a 6 p. m., Ayacucho 551, U. T. 4815

INSTRUCCION PUBLICA

CALIGRAFO CUELLAR, MORENO 664, enseña y reforma toda clase letra, devuelve honorarios si no agrada enseñanza.

COLEGIO SARMIENTO, ELEM., NAC., Comercial y Militar. Pupilos trato familiar, San Juan 1568. Teléf. Un. Soliciten reglamentos. v10

CALIGRAFO MARGARIT, CANGALLO 1252. Reforma y enseña inglesa, ronda, gótica, etc. Método inmejorable. Certificados ex alumnos, disposición. v3

CONSERVATORIO BERNARDI GRATIS. La Sociedad de Cultura Profesional ofrece 100 becas para estudios de piano, violín y canto; secretaría, Santa Fe 2506. v8

COLEGIO MARIANO MORENO, SANTA Fe 2858. El mejor local de la capital. Pupilos, naval, militar, 40 $. Nacional 35 $. primaria 25 $. Alimentación excelente, preparación garantida.

COLEGIO SUPERIOR INTERNACIONAL, incorporado, fundado 1898. Enseñanza primaria, secundaria, comercial, industrial, naval y militar, pupilos 40 $, local especial, Rivadavia 4003. v4

COLEGIO "MITRE", D. FUNES 561, (antes Catamarca 684). Incorporado. Enseñanza primaria (5o. y 6o. grados en uno), secundaria, ingresos, Mecánicos, Industrial, Militar, Naval. Especial cuidado para pupilos. Honorarios módicos. v4

COLEGIO VICTOR HUGO. INCORPORADO para los cinco años del Nacional, Comercial y enseñanza primaria. Se prepara al mismo tiempo 6o. grado y 1er. año. Cursos especiales para el Nacional Central. Pupilos y externos; Salguero 642. v4a

COLEGIO "GRAL SAN MARTIN", MOreno F. C. O., gran casa-quinta, comida abundante y variada todos los días, trato familiar; los padres que deseen el bienestar de sus hijos, acudan sin demora. Pupilos 80 $. Hechos y no palabras. v4

COLEGIO JUAN BAUTISTA ALBERDI; Cerrito 979, Dres. Pedro D. Viera y Ernesto Arié. Enseñanza primaria, secundaria y comercial. Prepara en ingreso al Nacional, Naval y Militar. Facilidades para dar 2 años del bachillerato en uno. Admite pupilos, medio pupilos y externos. Seriedad absoluta. Soliciten prospectos. v3a

COLEGIO RIVADAVIA. — RIVADAVIA 3354. Enseñanza primaria, elemental, los años del Nacional y Comercial, pudiendo dar dos años en uno. Preparación para el ingreso al Nacional, Comercial, Industrial, Mecánicos, Naval y Militar. Admite pupilos desde 40 $. v7

COLEGIO SADI CARNOT, PIEDRAS No. 1049, U. T. 99, B. Orden. Incorporado a todos los años del Colegio Nacional. Enseñanza elemental, secundaria y comercial, 6o. grado e ingreso. Profesores diplomados y autorizados. Los exámenes se rinden en el mismo colegio. Pupilos, medio pupilos y externos. Honorarios módicos. v9a.

COLEGIO ALVEAR, INCORPORADO A todos los años del Nacional, Sarmiento 863 (antes Belgrano 1445) U. T. 1859 Libertad. Fundador y director: P. Domínguez Rivarola. Cuerpo de profesores autorizado. Exámenes de regulares y libres en el mismo colegio. Casa ideal para pupilos, amplios salones, patios y terrazas, llenos de luz y aire. Gabinetes y laboratorios de primer orden. Enseñanza primaria hasta el 6o. grado. Bachillerato, pudiendo rendir dos años en uno. Naval, Militar, Comercial, Industrial. Ingreso Facultad de Agronomía y Veterinaria sin bachillerato. Admítense pupilos, 1/2 pupilos y externos desde 7 años. Clases diurnas y nocturnas. Precios moderados. v10

D—TELEGRAFO Y RADIOTELEGRAFIA, gratuitamente se enseña, Corrientes 951.

DIBUJO, PINTURA DEL NATURAL enseño, escuela moderna; Belgrano 3786.

DIBUJO, PINTURA, PERSPECTIVA ARquitectura enseña prof. Sáenz Peña 175. v5

DIBUJO, PINTURA, DECLAMACION, piano, bordado seda y rococó, 5 $ mensuales; Chile 865. v4

DOS GRADOS PARA NOVIEMBRE Y tenedor de libros, en 4 meses, 5 y 10 $, Rivadavia 6436. v4

DOS AÑOS DEL BACHILLERATO, SE aprueban en uno en el Colegio Alvear. Ahorro de tiempo y dinero. Certificados a disposición, Sarmiento 865. v10

DIBUJO, PINTURA, POR ARTISTA EX pensionado y diplomado. Lecciones económicas, a domicilio; B. de Irigoyen 888.

DOLLAR INSTITUCION (ESCOCIA), Carlos S. Dougall, M. A. (antes Beca Eglinton de la Universidad de Glasgow), maestro principal, reabrirá las clases el 3 de septiembre próximo; proporciona a honorarios módicos, una completa educación de colegio superior, en todos sus ramos, a alumnos desde 10 años. Libritos ilustrados se envían pidiéndolos al maestro principal o a Thos. J. Young, E. C. I. S., secretario.

ESTUDIANTES! BACHILLERATO GRAtuito y rapidísimo, Corrientes 951.

ESCUELA ARGENTINA DE MUSICA (gratuita) 20 becas, Corrientes 4626. v10ab

ESCUELA DE BAILE; CANGALLO No. 3570. Instituto serio. Director: Enrique Holst. v10

ESCUELA DE BAILES MODERNOS Y Nacionales, director D. Mastrangelo, diplomado en París. Lecciones personales y generales, Callao 157. v5a

ESCUELA DE BAILE, LA UNICA ES Callao 341. Unico gran salón de familia del más renombrado profesor diplomado V. Darago. Tres profesores y profesoras. v3a

ESCUELA DE BAILES NACIONALES, maestro director, J. C. Herrera, único profesor argentino diplomado, con un personal de profesoras, B. Mitre 1282, U. T. 5830, Libertad. v12

ESCUELA DE BAILES, CALLAO 186, A 10 y 12 $ por mes, todos los días y noches lección, menos los sábados. Consúltenme los concurrentes de Olivos y Plaza Hotel, que el mes próximo se abre la temporada de invierno, con novedades en danzas, las cuales estoy preparando. Prof. Antonini. v4

GUITARRA enseño TODO METODO, LA Mar 177, altura Río Cuarto 100. v10

GUITARRA PROFESOR DIPLOMADO por eminencia europea, da lecciones, Bogotá 2960. v3

INGLES, FRANCES, ITALIANO, ESPAñol, lecciones a domicilio, Cangallo 1743. v5ab

INGLES, PROFESORA DE LONDRES, exámenes, gramática, conversación, Viamonte 1469, depto. 20. v4

INGLES: LECCIONES EN CASA y a domicilio, precio módico, Srta. A. R., Belgrano 3846. v3

INGLES POR JOVEN PROFESOR DE Cambridge, conversación, comercial, literario, 30 $ por mes, C. Gomor, Viamonte 682. v8a

INGLES, FRANC., ESP., ALEM., ITAL. Exámenes, viajes, etc. A domicilio, precios reducidos, prof. Wittmer, C. Pellegrini 317. v30ab.

INSTITUTO "NICOLAS AVELLANEDA", Venezuela 1051. Incorporado a todos los años del colegio nacional. Fundadores: Matías Sabaté y José S. Dastugue. Director Aníbal B. Dastugue (ingeniero civil). Preparación para el ingreso al colegio nacional, cursos secundarios y clases elementales, se admiten pupilos, medio pupilos y externos. v17

LITERATURA, enseño, CORRECCION Y competencia, Paraguay 2627. v3

LA SCOLA CANTORUM ARGENTINA. Dirigida por la célebre artista Helena Theodorini, se abrirá el 9 de abril. Para audiciones e inscripciones de 3 a 5, todos los días hábiles. C. Pellegrini 1164. v6

MAQUINAS: INGLES, FRANCES, ITAliano y comercio; Corrientes 1241. v4

MAESTRA NORMAL DA LECCIONES A domicilio, tarde solamente, Varela 227. v4

MAQUINAS ESCRIBIR, TODOS SISTEmas, enseño, 3 $; día y noche, San Juan 2887. v5

MAQUINAS ESCRIBIR UNDERWOOD, Remington, Royal, etc., mes 3 $, A. de Mayo 1180, Belgrano 2896 y Perú 1465. v1

MAQUINAS ESCRIBIR, TODO SISTEma, ambos sexos, al dictado, corrección de ortografía, 3 y 5 $ mes, Leira, Cangallo 1252. v3

NIÑOS Y NIÑAS! CURSO GRATUITO DE telegrafía, matricúlense, Corrientes 951.

PROFESORA DE PIANO DA LECCIOnes, Av. de Mayo 716. v4

PROFESORA SUPERIOR DE PIANO Y solfeo, da lecciones, Piedras 1144. v4

PIANO, VIOLIN, MANDOLIN enseño por profesor, San José 1431. v8

PROFESORA NORMAL DA LECCIONES a domicilio; Pueyrredón 588, 4o., izq. v12a

PROFESORA DE PIANO Y SOLFEO, SE ofrece, enseñanza a domicilio o en su casa, Salta 3181. v1a

PROFESORA NORMAL TOMA niños o niñas, como pensionistas, para educarlos, Sáenz Peña 2066. v3ab

PROFESORA: PIANO, MANDOLIN Y solfeo, presenta a examen, Venezuela 1378. v14abr.

PROFESOR SUPERIOR DE PIANO Y canto, da lecciones a domicilio, cf. a casilla correo 1059. v6a

PROFESORA DIPLOMADA PIANO SOLfeo profesionales, aficionados, presenta a examen, 5 $, San Juan 628. v3

PROFESORA ALEMANA DA LECCIOnes: alemán, inglés, G. A. 1891, Av. de Mayo 675. v4

PROFESORA DIPLOMADA DE PIANO Y solfeo presenta a examen, 15 de Noviembre 1673. v5

POR 6 $, enseño EN 3 MESES: PIANO, violín, guitarra, mandolín y solfeo, Lavalle 1684. v11

PROFESORA DE PIANO Y SOLFEO, diplomada, presenta a examen; México 1624. v8

PROFESORA NORMAL PREPARA alumnos para los grados, por la tarde, 11 de Septiembre 821.

PROFESORA DE CORTE Y CONFECción, lecciones a domicilio; Piedras 931.

PROFESORA PIANO, RECIBIDA EN [illegible]

INSTRUCCION PUBLICA

PROFESORA DE PIANO Y SOLFEO, diplomada, da lecciones en casa y a domicilio, precios módicos, C. Pellegrini 1205. v3ab.

PROFESORA FRANCES, PARISIENSE, gramática, conversación, acento correcto, declamación, va a domicilio, Arenales 2379. v4

PROFESORA DE FRANCES, INGLES Y alemán, rápido preparo exámenes a domicilio, honorarios módicos; Santa Fe 1828, piso 7o. v10abr.

PROFESORA CONCERTISTA DE VIOlín diplomada, con gran premio y medalla de oro da lecciones y presenta a examen, Sarandí 334, 3er. piso. v8

PROFESORA DIPLOMADA, FRANCES, castellano, da lecciones a domicilio, a señoras y niñas, óptimas referencias, M. P., Soler 4209. v6

PROFESORA DE PIANO Y SOLFEO, recibida en los conservatorios de Pallemaerts y Thibaud-Piazzini, da lecciones, Venezuela 1622. v4

PROFESORA SUPERIOR, PIANO Y SOLfeo, del Williams, a domicilio, 2 veces semana, 10 $, en casa 7; francés, sistemas Berlitz 5 $ en casa, Serrano 985. v4

POR 5 $ ENSEÑO EN 3 MESES: METOdo moderno a señoritas y caballeros: piano, violín, mandolín, guitarra, bandurria, acordeón, bandoneón, clarinete, flauta y solfeo; México 2801. v1

SEÑORA FRANCESA, DISTINGUIDA, DA lecciones de pintura, piano y francés, Medrano 142. v3

SEÑORA PROFESORA PARISIENSE, DA lecciones: francés, labores a domicilio, R. Peña 147. v3

SEÑORA PROFESORA enseña ORTOGRAFIA cuentas, máquina de escribir y taquigrafía, a 5 $ y 10 por mes, Maipú 276. v7

SEXTO GRADO Y 1er. AÑO NACIONAL o Comercial, preparo para noviembre, 10 $, Rivadavia 6436. v4

TELEGRAFIA Y RADIOTELEGRAFIA! Cursos rápidos, gratuitos, Corrientes 951.

TAQUIGRAFIA PITMAN REFORMADA, 10 $, Av. de Mayo 1180, Belgrano 2896 y Perú 1465. v4

TAQUIGRAFIA PITMAN-LARRALDE, enseña a domicilio, profesor Díaz, Alsina 477. v2

TAQUIGRAFIA PITMAN, enseña ACADEmia Ferreira a jóvenes y señoritas por mes 10 $, Maipú 276. Expide diploma. v7

TAQUIGRAFIA, TENEDURIA, IDIOMAS, gram., ortog., calig., Corrientes 1247. Enseño rápido.

TELEGRAFIA A OIDO PARA INGRESAR al correo, ferrocarriles y policía, preparo prof. Ferreira a 5 y 10 $ mes, Maipú 276. v7

TAQUIGRAFIA PITMAN, CURSO TEOrico-práctico por García Beltrán. En venta en las principales librerías, a 3 $. Editor: Perrotti, Defensa 528. v4

TELEGRAFIA MORSE A OIDO Y CINTA para todos los telégrafos, 5 y 10 $; taquigrafía para Congreso y comercio, 5 y 10 $; clases ventajosas da profesor, San Juan 2887. v3

PROFESIONALES PEDIDOS

DACTILOGRAFA HABIL Y SERIA, CON un poco de práctica de correspondencia se necesita, preséntarse Rivadavia 2904.

JOVEN TENOR DESEARIA CAMBIAR lección de piano por canto, escribir a J. C., Moreno 3354.

MAESTRO AUTORIZADO, INTERNO, se precisa, Paraguay 3000, de 11 a 12 m.

PIANISTA COMPETENTE PARA EL campo, puesto fijo en biógrafo, tratar Bermejo 1190. v4

PROFESORA DE GRADOS SE NECESIta para estancia, sabiendo piano y francés; dirigirse a Juana M. de Pérez, Chajarí, pcia. E. R. v3

PIANISTA MUY COMPETENTE PARA orquesta preciso, para salir en seguida afuera, preséntarse 25 de Mayo 568, de 3 a 8 p. m.

REGENTE DE FARMACIA CON RESIdencia, se precisa, P. González Pérez, Tandil C. S. Sud.

STA. DACTILOGRAFA BIEN PRACTICA, se necesita, Belgrano 339.

SEÑORA DISTINGUIDA, CON IGUAL, DEsea cambiar lecciones de piano y solfeo por francés, dirigirse a R. G., Moreno 2339.

SE NECESITA señorita TAQUIGRAFA competente, para casa importadora de maquinarias, dirigirse por carta manuscrita a F. M. y Cía., poste restante correo central. v4

PROFESIONALES OFRECIDOS

A. F. DE SERRA PARTERA, RECIBE pensionistas, consultas de 1 a 5, Brasil 837. v5

CONTRABAJISTA, señorita SE OFRECE, competente, Libertad 982. v4

CLARINETE BUENO, SE OFRECE, VA al interior; Pavón 1964. v5

CONTADOR PUBLICO NACIONAL Joven se ofrece para establecimiento serio de la campaña, sin pretensiones, Juan Pifeyro, Córdoba 1070. v5

CONTADOR PUBLICO COMPETENTE, arregla libros atrasados o mal llevados, contabilidad por horas, balances, etc., honorarios reducidos, Corrientes 3327. v4

DACTILOGRAFA, PARA EMPLEO SErio, se ofrece, pocas pretensiones, por carta Pichincha 1031, E. C.

DEPENDIENTE 2o. DE FARMACIA SE ofrece, español, con recomendaciones, A. V., Alsina 1459. v4

DEPENDIENTE 2o. DE FARMACIA, práctico, sin pretensiones, se ofrece; Cochabamba 1177. v5

DEPENDIENTE 2o. DE FARMACIA SE ofrece, práctico en laboratorio y mostrador, buenos certificados y sin pretensiones; M. F., Tacuarí 142. v4

DIBUJANTE SE OFRECE, CONSTRUCción cloacas, arquitectura, topografía y ferrocarriles, pruebas de capacidad técnica y práctica, J. D., Nazca 2762. v5

DEPENDIENTE DE FARMACIA SE ofrece con buenas referencias, práctico en análisis, es alsaciano, 33 años y 10 años práctica en el país, habla francés, alemán y castellano, por carta dependiente farm., Venezuela 1818. v6

ESCRITOR: TRADUCCION Y REDACción en forma literaria, de cartas de cualquier naturaleza, documentos, etc. Absoluta reserva, A. B. Grán 640, Vélez Sársfield. v4

ESTUDIO JURIDICO JOSE RONCI, TALcahuano 426, 2o. piso. Asuntos civiles, comerciales, criminales. Anticipa gastos sobre pagarés, alquileres, testamentarías, concordatos, ciudad, provincias y extranjero. v1ab.

FLAUTISTA ALEMAN COMPETENTISImo, se ofrece, por carta a J. Wagner, Cabildo 2217. v5

FARMACEUTICOS, FARMACEUTICAS, idóneos; tengo disponibles, Ferrarotti, Lavalle 1545. v4

FARMACEUTICO SE OFRECE, CUALquier punto de la República, Bdo. de Irigoyen 474. v5

JOVEN TENEDOR DE LIBROS, PRACtico, buena letra y ortografía, se ofrece para casa comercial, como tenedor de libros o auxiliar, a P. de Julils, B. Mitre 1709.

MEDICO ESPAÑOL, JOVEN, SE OFREce para la campaña, prefiriendo territorio nacional, A. R., Dulce 1248. v7

ORQUESTA señoritas, CIUDAD Y CAMpaña, se ofrece; Córdoba 2336. v4

OFRECESE VIOLISTA PARA BIOGRAfo, Charcas 3609.

PIANISTA PRACTICO EN CINE, OFREcese, sale afuera; México 503. v3

PIANISTA SE OFRECE, CON BUEN repertorio para biógrafo, Andes 1017. v4

PIANISTA SOLO, COMPETENTE, REpertorio moderno, para cine, Boedo 771. v4

PARTERA M. ONDARCUHU, PENSIOnistas, curaciones rápidas, Larrea 58, sin chapas. v9

PARTERA, PENSIONISTAS $ 40, CURAciones rápidas, sin chapas; Belgrano 2521. v5

PARTERA EX JEFE ESC. PARTERAS, hemorragias, embarazos, pensionistas, de 1 a 5, Sarmiento 1912. v15

PARTERA, PARTOS, HEMORRAGIAS, curaciones rápidas, pensionistas, 40 $, Corrientes 3940. v30

PARTERA, HEMORRAGIAS, EMBARAzos, precio módico, no hay chapas, Paraguay 2446. v5

PARTERA PROFESORA, RETENCIONES hemorragias sin dolor, facilito pago, C. Pellegrini 126. v2

PARTERA LEONARDI, PROFESORA diplomada, Turín y Bs. Aires. Consultas, Corrientes 3294. v5

PARTERA FRANCESA, EX JEFE MAternidad de París. Sin chapas, Uruguay 1085. v8

PARTERA DELLA RAGIONE RECIBE pensionistas, casa seria, consultas gratis, Libertad 847. v7a

PARTERA MARTINI, PROFESORA especialista, pensionistas, casa sumamente seria; Deán Funes 694. v2a.

PROFESOR JOVEN DARIA CLASES, grados preparatorios, literatura, filosofía, a domicilio, escribir R. N., Cabildo 1912.

PARTERA ITALIANA, ESPECIALISTA, pensionistas, casa quintas, señora seria; Serrano 1947. v1a

PARTERA MALERBA, EX PROF. JEFE Maternidad Turín, Bs. Aires. Curación sin dolor. Pensionistas, 40 $, Paraná 947, sin chapas. v30

PARTERA VASCA ESPECIALISTA, CUraciones completas sin dolor, por abonos de $ 30 y 50; maternidad p. pensionistas, Rivadavia 2735, sin chapas. v12ab.

PARTERA PROFESORA MADRID, Bs. As., curaciones en el acto, asegura resultado rápido. Pensionistas 40 $, consultas gratis. Piedras 535. v12ab.

PERSONA FORMAL CON 17 años DE servicios prestados en una institución bancaria, práctico en contabilidad, correspondencia, informes, asuntos judiciales, adm. de propiedades, etc., con conocimientos generales en ganadería, se ofrece. Referencias y garantías a satisfacción. Yerbal [illegible]

PROFESIONALES OFRECIDOS

Señorita CONTRABAJISTA SE OFRECE, Caseros 3974. v4

SE OFRECE DACTILOGRAFA PRACTIca en correspondencia, sabe la teneduría F. R., Paraná 295. v3

Señorita FRANCESA DARIA LECCION en cambio de pieza y pensión, Maipú 812. v4

Señor INSTRUIDO, CON CERTIFICAdos de ferrocarriles, Obras Públicas y particular, ofrécese a empresa o estancia, domina cálculo instrumental ingeniería y contador recibido. Referencias óptimas y garantía en efectivo; Talcahuano 124, 1er. piso, U. T. 3143, Libertad. v5

TENEDOR DE LIBROS PRACTICO, busca empleo, F. B., Paraná 761. v5

TENEDOR DE LIBROS POR DIA O POR horas, F. Nan, Merlo, F. C. O. v4

TENEDOR DE LIBROS SE OFRECE.— Joaquín Pías, Quintino Bocayuva 525. v6

TENEDOR DE LIBROS POR HORAS se ofrece, P. J., Avenida de Mayo 652. v8

TRADUCTOR PUBLICO NACIONAL, F. W. S. Tucker; B. Mitre 477, teléfono 238, Avda. v4a.

TENEDOR DE LIBROS COMPETENTE, con certificados, se ofrece, ciudad o campaña. Puiggrós, Moreno 1351. v8

TENEDOR DE LIBROS JOVEN, OPTImas referencias, lleva contabilidades, cualquier ramo, por hora o fijo, Larrea 378. v4

TAQUIGRAFO, DACTILOGRAFO, FRANcés, español, conociendo contabilidad y algo de inglés, se ofrece, L. C., Av. de Mayo 1208, 5o. piso. v6

TENEDOR DE LIBROS COMPETENTE, taquígrafo, dactilógrafo al tacto, con buena Royal, ofrécese, cualquier empleo; G. Sánchez, Prov. Unidas 867. v4

TENEDOR DE LIBROS PARA LA CAMpaña, se ofrece, óptimas referencias, dirigirse por carta o personalmente a B. M., Victoria 976. v5

VIOLIN CONCERTINO SE OFRECE, por carta, Amenábar 4146. v5

VIOLIN SOLISTA, SE OFRECE; SARmiento 1518, 2a. escalera. v1a.

VIOLONCELLISTA (señorita) SE OFRECE, ofertas de 3 a 5 p. m., Alsina 1112, 4o. izq. v3

VIOLIN CONCERTISTA, JOVEN, Y pianista señorita, selecto repertorio para orquesta, se ofrecen; Cangallo 1159. v5

OFICIOS DIVERSOS PEDIDOS

APRENDIZ ADELANTADO HERRERO de obra, se necesita; Las Casas 3535.

APARADOR MEDIO OFICIAL Y aprendiz necesito; México 3360.

ASERRADOR PARA CIRCULAR SE necesita, Australia 1125.

APRENDIZA ADELANTADA DE VEStidos preciso, Paraná 569.

APRENDIZAS MODISTAS SE NECESItan, Arenales 1252.

APARADOR, BUEN MAQUINISTA preciso, que sea competente, Pavón 2886.

APARADORA, MEDIO OFICIALA Y aprendiza, necesito; Sáenz Peña 183.

APRENDIZAS Y MEDIO OFICIALAS de sombreros se precisan, B. Mitre 1427.

APARADOR PREPARADOR COMPEtente, se precisa, México 3025.

APRENDIZA CORSETERA SE NECESIta, Juncal 1378.

APARADORA OFICIALA MAQUINISTA y aprendices se precisa, Chile 2181.

APRENDIZAS BORDADORAS SE NECEsitan, Monroe 2618.

APARADORES PRECISO OFICIAL MAquinista u oficiala, San Juan 3660.

APRENDIZA DE CHALECOS FINOS SE necesita, Bogotá 75, Caballito.

ADELANTADAS Y APRENDIZAS PLUmistas necesito, B. Mitre 1650. v4

APRENDIZA DE VESTIDOS PRECISO Sáenz Peña 1118.

APARADORES PARA TRABAJO FINO, de hombre, con muestra preciso, Bulnes 759.

APARADORES MEDIO OFICIALES PREparadores y medio oficiales preciso, Yapeyú 476.

APRENDIZA PARA TRABAJAR CON máquina de joyero, se precisa, diario 0.60 $; Río Janeiro 324.

APRENDIZA PANTALONERA Y CHAlequera de fino, preciso, E. Unidos 1545.

APRENDIZ CARPINTERO Y UNO TORnero necesito; Faunero 2881 altura Las Heras 3600.

AVICULTOR PROFESIONAL PARA DIrigir importante anexo, se necesita de 8 a 9 a. m., Callao 1554. v5

APARADORA OFICIALA SE NECESITA maquinista para fino de señora, y un aprendiz, Castro Barros 1283. v3

AGENTES PARA RETRATOS AL LAPIZ necesitamos, buen honorario, Pasaje San Carlos 66. v4

AGENTES EN LAS PROVINCIAS NEcesito para la venta de sellos de goma y grabados, Piedras 643, J. Collado. v7

APRENDIZ O APRENDIZA ADELANtada sastre, se necesita, que atienda teléfono, preséntarse con el padre, Alsina 489.

BUENA PREPARADORA DE SOMBREros preciso; Suipacha 725. v4

BORDADOR O BORDADORA A MAQUIna, se precisa; Azcuénaga 342. v5

BUENA BORDADORA EN SEDA SE NEcesita, Belgrano 2198.

BORDADORAS, OFICIALAS Y APRENdizas, para el taller, se necesitan; calle Viamonte 740. v2

BRONCEROS, UN MONTADOR Y UN medio oficial tornero, competentes y asiduos, se necesitan, Jorge Newbery 3835.

BUENA OFICIALA BATERA, SE NECEsita, inútil presentarse si no es competente, Marguerite, Esmeralda 624.

BRONCERO MEDIO OFICIAL PRACTICO en artefactos eléctricos, con certificado de competencia, se necesita; Salta 228.

BORDADORAS A MANO, EN BLANCO, para trabajar en taller, se necesitan varias, si no son competentes inútil presentarse, Cochabamba 660. v4

CARPINTERO MEDIO OFICIAL SE NEcesita, Olazábal 2770.

CARPINTERO MEDIO OFICIAL, SE necesita, Cangallo 1578.

COSTURERAS PARA EL TALLER eléctrico, se precisan; Moreno 1724. v4

CADETE PRACTICO PARA TIENDA CON buenas referencias, se precisa, Avenida Montes de Oca 1000.

CORTADOR DE CALZADO Y MUCHAcho aprendiz adelantado preciso, Bulnes 750.

CORREDORES PARA MUESTRAS DE vinos se necesitan a sueldo y comisión, Rivera 745.

CHICAS SE PRECISAN QUE SEPAN hacer vainilla a palito, y aprendizas; calle Bulnes 1555.

CORREDORES CLIENTELA ALMACEN, venta artículo gran uso, de 9 a 12; San Juan 3148; exígense comprobantes.

CORREDOR SERIO, CON CLIENTELA en ferreterías y bazares se necesita, buenas condiciones, casilla correo 12, suc. 21.

CORREDORES SE NECESITAN PARA una institución de socorros mutuos, ocurrir de 3 a 4. Solís 1461.

CORREDORES PARA LIMPIEZA DE obras sanitarias, sueldo y comisión, se precisan, Querandíes 4389.

CORREDORES SE PRECISAN, PARA la venta de un artículo muy aceptable en almacenes y fondas, Salcedo 3141.

COSTURERAS PARA VESTIDOS FINOS de niñas, se necesitan para trabajar en el taller, Suipacha 84. v4

CORREDOR PARA FLORES, NECESITO, inútil presentarse si no tiene clientela de bazares; San Juan 2215. v5

CAJERA PARA FARMACIA, HORARIO, de 11 a. m. a 10 p. m., con intervalo para comer; por carta a P. F. A., casilla de correo 1966.

DEPENDIENTE PARA ZAPATERIA, recomendado bueno, necesito, B. de Irigoyen 766.

DOS OFICIALES CARROCEROS PRACticos en autos, preciso, pago buen sueldo; Moreno 3555. v2

DEPENDIENTE MUY PRACTICO PARA sombrerería y artículos para hombre, se necesita, con buenas referencias, por carta Casilla de Correo 682. v4

ELECTRICISTA COMPETENTE NECESIto, San Martín 522, esc. 15.

ELECTRICISTA Y GASISTA MEDIO OFIcial o aprendiz adelantado necesito, Rivadavia 1454. v4

FUNDIDOR OFICIAL EN BRONCE Y un hornero, se necesita, Dorrego 1170.

FOTOGRAFO RETOCADOR DE POSITIvos, se necesita, Callao 445.

FLORISTA MEDIO OFICIALA NECESIto, San Juan 2215.

HERRERO COMPETENTE SE NECESITA Rivadavia 2229, de 7 a 8.

HOMBRE TRABAJADOR, CON 850 $, precisa asociarlo a buena lechería; Alsina 650.

JOVEN NECESITO PARA DEPOSITO de vinos, Bulnes 302.

JOVEN QUE ESCRIBA A MAQUINA, ligero, se precisa sin pretensiones, Jujuy 1544, de 10 a 11 a. m.

LUSTRADOR DE MUEBLES, MEDIO oficiales, preciso; Chile 1537.

LUSTRADOR DE MUEBLES SE PRECIsa, Humberto I 1933.

LAVACOPAS PRECISO, 15 $, CASA Y comida, Entre Ríos 184.

LUSTRADOR DE BOTINES SE PRECIsa, B. Mitre 759.

LUSTRADOR DE CALZADO, MUCHAcho competente, necesito, Defensa 868.

MOZO PARA RESTAURANT PRACTICO se precisa, Necochea 1335, Boca.

MODISTA UNA PRIMERA DE BATAS se precisa, Florida 429.

MEDIO OFICIAL GASISTA NECESITO, B. de Irigoyen 1544.

MEDIO OFICIAL SASTRE SE NECESITA trabajo fino, Entre Ríos [illegible]

OFICIOS DIVERSOS PEDIDOS

MUCHACHO DE 15 A 18 años PARA lechería, necesito, Tucumán 3099.

MUCHACHO CON BICICLETA SE NEcesita, Rivadavia 1265.

MEDIO OFICIAL ZAPATERO, SE NEcesita, Canning 1561.

MODISTAS MEDIO ADELANTADAS se necesitan, Tucumán 1720.

MONTADOR EN BRONCE, PARA ARtefactos se necesita, Paraguay 2643.

MUCHACHO PARA SASTRERIA, PREciso, "Piovano", E. Ríos 142.

MUCHACHO LUSTRADOR DE CALZADO práctico, se necesita, Victoria 1486.

MENSAJEROS CON BICICLETA, MUY prácticos, se precisan; C. Pellegrini 391.

MUCHACHO DE 15 A 17 años, PRACTIco para lechería, se precisa; Paso 9.

MOLDEADORES O MOLDEADORAS DE muñecas en papel machier se necesitan, Pringles 255.

MUCHACHO DE 15 años QUE ENTIENda de quinta se precisa, General Paz 1566, Belgrano.

MUCHACHO DE 15 años, LIMPIEZA DE automóvil, casa y comida, 15 $ se precisa, Rivadavia 7111.

MUCHACHO RECIEN VENIDO DE 17 A 18 años, se precisa, para el campo, trabajo de familia, México 337.

MUCHACHO PRACTICO PARA SALON de lustrar y composturas, necesito; Rivera 1742. v4

MUCHACHO QUE SEPA HABLAR ITAliano se necesita para el Círculo Italiano, Florida 8.

MUCHACHO DE 16 años, LIMPIEZA de automóvil, 15 $, necesítase, Entre Ríos 1322.

MUCHACHO APRENDIZ PINTOR NEcesito, práctico, a las 8 a. m., Lavalle y Callao.

MUCHACHA DE 13 A 15 años PARA aprendiza de costura y mandados, Charcas 2132.

MUCHACHO DE 13 A 15 años, MUY activo, con recomendación, para negocio de comestibles, necesito; Reconquista 835, derecha.

NECESITASE MEDIO OFICIAL MECANIco, Santa Fe 1725.

NECESITASE PEON JOVEN, FARMAcia Liniers esq. México.

NECESITO PEON PRACTICO PARA empresa de encerado, pago bien, Charcas 2375.

OFICIAL ZAPATERO O MEDIO OFIcial, necesito; Humberto I 1269. v3

OFICIAL MEDIO PELUQUERO, COMPEtente, se necesita, México 3201. v3

OJO. PRECISO APRENDIZ ADELANTAdo que sepa afeitar, Carabobo 682.

OFICIALA ARMADORA DE POLLERAS se precisa, Florida 439.

OFICIAL MEDIO SASTRE SE NECESIta, se da comida, Balcarce 360.

OFICIALA PARA TRABAJAR EN SASservicio, etc. $ 160, Santa Fe 1247, altos.

OFICIAL MEDIO SASTRE PRECISO, San Antonio 824, B. al Norte.

OFICIAL MEDIO SASTRE DE FINO preciso, Chile 278.

OFICIAL MEDIO PELUQUERO COMPEtente preciso, Bolívar 707.

OFICIAL PELUQUERO COMPETENTE por mes necesito, Loria 1417.

OFICIAL MEDIO SASTRE PRECISO, Belgrano 1825.

OFICIAL MEDIO SASTRE Y APRENDIZ adelantado se necesita, Viamonte 2073.

OFICIAL MEDIO PELUQUERO COMPEtente, español, se precisa, Balcarce 274.

OFICIAL MEDIO SASTRE Y APRENDIZ adelantado, se precisa, Catamarca 143.

OFICIAL MEDIO SASTRE DE señora, bueno, necesito; Sarmiento 2110.

OFICIAL MEDIO SASTRE SE NECESITA Belgrano 3234, departamento 2.

OFICIAL MEDIO SASTRE Y APRENDIZ adelantado se necesitan, Salta 513.

OFICIAL MEDIO SASTRE Y APRENDIZ necesito, Sarandí 387.

OFICIAL SASTRE SE NECESITA, ENtre Ríos 2059.

OFICIAL SASTRE DE señora SE NECEsita; Córdoba 1017.

OFICIAL MEDIO PELUQUERO NECEsito; Cangallo 2612.

OFICIAL Y MEDIO SASTRE PARA trabajo fino se necesita, Cangallo 2521.

OFICIAL ZAPATERO SE NECESITA, Libertad 1033.

OFICIAL O MEDIO OFICIAL ADELANtado peluquero se necesita, Salta 144.

OFICIAL JAULERO SE PRECISA, M. de Oca 401.

OFICIAL MEDIO SASTRE SE PRECIsa, Las Casas 3860.

OFICIALES MUEBLEROS SE PRECISAN, Guardia Vieja 4021.

OFICIAL MEDIO SASTRE SE NECESIta, Castro Barros 1076. v4

OFICIALAS SASTRES señoritas SE NEcesitan, trabajar adentro, Ombú 529.

OFICIAL Y MEDIO OFICIAL SASTRE, necesito, Tucumán 215.

OFICIAL SASTRE PRECISO, "Piovano", E. Ríos 142.

OFICIALES MEDIO SASTRES PRECISO, Santa Fe 4896, sastrería.

OFICIAL MEDIO SASTRE SE NECESIta, Chacabuco 220.

OFICIAL MEDIO PELUQUERO BUENO se precisa; Lavalle 477, interior.

OFICIALES Y MEDIO OFICIALES silleteros, preciso, Pozos 634, al fondo.

OFICIAL PELUQUERO NECESITO POR mes, Thames 1630, Palermo.

OFICIAL MEDIO SASTRE BUENO PREcísase, Corrientes 4571.

OFICIAL MEDIO PELUQUERO, SUELDO seco, preciso; Belgrano 1470.

OFICIAL PELUQUERO COMPETENTE, joven, necesito, Av. de Mayo 1062.

OFICIAL PELUQUERO español SE NEcesita para la campaña; Ayacucho 1484. v4

OFICIAL COLCHONERO QUE ENTIENda de acolchados, necesito, de 9 a 11 Uspallata 793.

OFICIAL MEDIO PELUQUERO POR MES se precisa. Donato Alvarez 646, altura Rivadavia 6200.

OJO, PRECISO OFICIAL MEDIO PELUquero competente 30 $ seco, Humberto 1o. 1701

OJO! MEDIO OFICIAL O APRENDIZ sastre, se necesita; Valentín Gómez 3522.

OJO, MEDIO OFICIAL PELUQUERO SE necesita, 30 $ y comida, es inútil presentarse si no es competente, Charcas 2342.

OJO! APRENDIZ ADELANTADO SAStre de fino, sueldo 35 a 46 $, se necesita; Maza 1534.

OFICIAL FOTOGRAFO QUE SEPA REtocar negativos, se necesita; Lavalle 886.

OFICIAL PELUQUERO NECESITO competente, sueldo 50 $ secos, Talcahuano 377.

OFICIAL MEDIO PELUQUERO NECEsito por mes, casa y comida, Arena 666. P. Patricios.

OFICIAL MEDIO PELUQUERO COMPEtente, necesito, sueldo seco, San Juan 650.

OFICIAL MEDIO PELUQUERO COMPEtente, joven, necesito por mes; Loria 749.

OFICIAL ZAPATERO QUE SEPA COcido a mano y composturas, preciso; Victoria 2102.

OFICIAL MEDIO SASTRE O APRENDIZ adelantado, se precisan, se da comida; Chile 1482.

OFICIAL MEDIO PELUQUERO ADElantado, sueldo seco, preciso, Corrientes 1923.

OFICIAL PARA FABRICA DE MANTEca Margarina, etc., necesito, por carta a E. Arpesella; México 2124, dep. A. v4

PEON PRACTICO PARA TOSTAR CAFE, necesito, Matheu 152. v4

PRECISO RASOATEADORES DE PARquets, Santa Fe 1619.

PEON PRACTICO PARA FARMACIA SE necesita, Monroe 2899.

PINTOR BUENO DE LAQUE SE PREcisa, Paraná 782.

PEONES ENCERADORES DE PISOS SE precisan, Charcas 1265.

PEON DE FARMACIA PRACTICO, REcomendado, preciso, Moreno 1001.

PRECISO GORRISTAS, FLORIDA 32, altos.

PLANCHADORA BUENA OFICIALA precisa competente, Córdoba 1261.

PLANCHADORA BUENA OFICIALA SE precisa, San José 659.

PONEPLIEGOS SE NECESITA, PARA máquina plana, Corrientes 2324.

PLANCHADORA MEDIO OFICIALA SE necesita, Caseros 2877.

PLANCHADORA MEDIO OFICIALA SE necesita, Florida 624, dpto. 8.

PLANCHADORA OFICIALA COMPEtente, se necesita, Junín 842.

PULIDOR Y BRONCERO SE PRECISAN, Cerrito 1376.

PEON NECESITO PRACTICO PARA lustrar pisos, Sarandí 854.

PINTORES MEDIO OFICIALES COMPEtentes pago 3 $ por día. Piedras 921.

PLANCHADORA SE NECESITA PARA camisas, Uruguay 978.

PELETERAS BUENAS FORRADORAS se precisan, Cerrito 867.

PLANCHADORA APRENDIZA ADELANtada se precisa, Alsina 1450.

PLANCHADORA BUENA OFICIALA necesito, Montevideo 424.

PLANCHADORA SE PRECISA MEDIO oficiala; C. Calvo 2124.

PINTOR EMPAPELADOR SE NECESIta, Victoria 3179, de 6 a 7 a. m.

PRECISO OFICIAL PARA IMPERMEAble, Florida 32, altos.

PEON PRACTICO PARA ETIQUETAR Y poner cápsulas a botellas se precisa, Chile 1305, preséntarse de 7 a. m.

OFICIOS DIVERSOS PEDIDOS

PRECISO COSTURERAS PARA BLUSA marinero; Florida 32, altos.

PRECISO BORDADORAS A MAQUINA, Florida 32, altos.

PLANCHADORAS DE CAMISAS DE COlor y aprendizas necesito, Rondeau 3262

PRECISO CORTADORES DE CONFECción, Florida 32, altos.

PREPARADORAS DE SOMBREROS, SE necesitan; Santa Fe 2112. v4

PLANCHADORAS COMPETENTES PARA camisas nuevas y usadas, preciso, Cevallos 237. v3

PINTOR DE AUTOMOVILES SE PRECIsa medio oficial, Manzanares 2151, entre Cuba y Arcos. Núñez.

PLANCHADORA APRENDIZA ADELANtada, a gas, se necesita; Talcahuano 1269.

PLANCHADORA COMPETENTE, TRES días por semana, preciso; Montes de Oca 97, Avellaneda.

PLANCHADORA DE CAMISAS NUEVAS inútil presentarse si no es competente, se necesita, Libertad 453.

PERSONAL COMPETENTE PARA CEmento armado, necesitamos, Humahuaca 4517.

PREPARADORA MUY BUENA, SE NEcesita urgente, Sáenz Peña 105, Mme. Estelle.

PLANCHADORAS BUENAS OFICIALAS de toda clase de ropa, se necesitan; Tucumán 2027.

PLANCHADORA APRENDIZA SE NEcesita, sin comida, 0.50 diarios; Victoria 3711.

PRECISO COSTURERAS DE REGISTRO para pantalones marinero; Florida 32, altos.

PREPARADORA DE SOMBREROS Y modista de vestidos, se necesitan, San Juan 3275. v5

PRECISO DOS OFICIALES, UN CURTIdor y otro para armar cáscara de peludo; tratar por carta, Nicolás Tamponi, Tres Arroyos, F. C. Sur, calle Rivadavia 308. v6

QUINTERO CASADO, DE EDAD AVANzada, sin pretensiones, se necesita; Av. de Mayo 952.

REPARADORA DE SOMBREROS DE SEñora, que sepa adornar, se precisa; B. de Irigoyen 732.

RETOCADORES DE BROMUROS, COmercial y fino, se precisan; Bmé. Mitre 746.

REPARTIDOR DE PAN PARA CARRITO a mano, que sepa trabajar en la cuadra, joven, necesito, Río IV 456.

SE NECESITA PEON PRACTICO DE quinta, Avellaneda 3785.

SE PRECISAN ALPARGATEROS, ASAMblea 848.

SE PRECISA BUENA MAQUINISTA PEletera, Viamonte 989. v5

SE PRECISA MEDIO OFICIAL SASTRE, Valentín Gómez 3264. v4

SE PRECISAN OFICIALES ZAPATEROS para varón, clavado, Viamonte 331. v5

SE NECESITA COSTURERA PARA pieles, práctica, Anchorena 1130, dep. 2.

SE NECESITA PREPARADORA DE sombreros Paraguay 768.

SE NECESITAN APARADORAS, Bermejo 643.

SE NECESITAN MEDIO OFICIALAS modistas adelantadas; Chile 1020.

SE PRECISA UNA APRENDIZA ADElantada, planchadora, Junín 668.

SE PRECISA PINTOR; LUZURIAGA 60.

SE NECESITA UNA MEDIA OFICIALA pantalonera, Tucumán 221. v4

SE NECESITA UN OFICIAL MODELISta para fundición, Perú 1740.

SE NECESITA APRENDIZA ADELANTAda modista, Arenales 2039.

SE NECESITAN APRENDIZAS COSTUreras adelantadas, Corrientes 4217.

SE NECESITA APRENDIZA DE sombreros; Arenales 1725.

SE PRECISA MUY BUENA PREPARAdora de sombreros; Arenales 1725.

SE PRECISA APRENDIZA DE VESTIDOS Libertad 1367. v5

SE PRECISAN OFICIALAS Y APRENDIzas para sacos de hombre, Chile 1293.

Señorita SE NECESITA QUE SEPA MAquina Underwood y taquigrafía, escuela, Esmeralda 215, pocas pretensiones.

SE NECESITA CADETE PARA ZAPATEría al detalle, con buenas referencias, Chacabuco 329.

SE NECESITA UN JOVEN QUE TENGA práctica en libros y sepa escribir a máquina Remington, Sarmiento 934.

SASTRES DE señora QUE TENGAN taller importante necesito, Sanz, Corrientes y Montevideo.

SE NECESITA MEDIO OFICIAL RELOjero bueno; Guanacache 6069, Villa Urquiza. v4

SE NECESITA MUCHACHO SERIO, mandados de negocio y limpieza; Bernardo de Irigoyen 689.

SASTRE DE señora PARA CONFECCION precisa oficialas y medio oficiales competentes, Provincias Unidas 2338.

SE NECESITA OFICIALA BUENA DE camisas y ropa de señora; Cabello 3514, Palermo. v4

SE PRECISA UN FRAGUADOR DE CArruajes y un carpintero de rueda, Charcas 2535.

SE NECESITA DEPENDIENTE PRACTIco para quesería, mantequería y comestibles, Independencia 1175, de 4 a 5 p.

SE NECESITAN APRENDICES MECANIcos con sueldo; es inútil presentarse si no son argentinos de 17 a 24 años; C. Pellegrini 652, U. T. 440, Libertad, Sr. Malbert.

SE PRECISAN CORREDORES RELACIOnados en comercio para colocar dinero. Buena recompensa, con referencias, casilla correo 3973.

Señorita PRACTICA EN TRABAJOS DE escritorio, que sepa escribir a máquina se necesita, Av. Mitre 2613 (Avellaneda), de 7 a 9 a. m. v5

Señoritas Y JOVENES PARA TEATRO, necesito para integrar dos compañías próximas a debutar, se preparan gratis con sólo inscripción, Boedo 964.

SE PRECISA MUCHACHO PARA EL mostrador, práctico y con buenas recomendaciones, ocurrir Entre Ríos 1261, de 2 a 4 p. m.

Señorita SE NECESITA, MAYOR DE 18 años y práctica en trabajos de escritorio, que esté domiciliada en Palermo; preséntarse a las 5 p. m., fábrica de Ropa Blanca, Carranza 2339.

Señoritas Y señoras GANARAN 300 $ por mes aprendiendo manicura y masajes faciales en un mes. Se otorgan diplomas, casa seria, Academia Norteamericana, Suipacha 424. v3

TORNERO EN MADERA MEDIO OFICIAL y aprendiz, preciso, Independencia 3326.

TALABARTERO MEDIO OFICIAL PARA la campaña, se precisa, Medrano 216.

TAPICERO, BUEN OFICIAL, SE NECEsita; Santa Fe 1599.

TIPOGRAFO MINERVISTA MEDIO OFIcial competente, se necesita, Victoria 1915.

TEJEDORA DE MEDIAS A MANO, EN máquina redonda se necesita, preséntarse de 10 1/2 a 12, Paraguay 1913.

TINTORERO NECESITO, PARA ciudad importante, según sus aptitudes, se habilitará; tratar Piedras 1927.

TORNERO MECANICO COMPETENTE en trabajos de precisión necesito, Belgrano 1681.

TONELEROS OFICIALES COMPETENtes se necesitan, Av. Mitre 2613 (Avellaneda), de 6 a 9 a. m. v5

TIPOGRAFO PRECISO, COMPETENTE, para dirigir taller, sueldo y habilitado. Sólo por carta, con referencias, a F. B., Paraná 761.

VENDEDORA PRACTICA EN CONFECciones de señora, que sepa coser, se precisa; Suipacha 243.

VENDEDORAS PARA ZAPATERIA muy competentes y con certificados, se necesitan, Bmé. Mitre 1102. v3

VIAJANTE SE NECESITA PARA VIAjar a las provincias, inútil preséntarse si no conoce el ramo de droguería y tiene buenas relaciones en farmacias. Dirigirse indicando sueldo, etc. y experiencia a casilla correo 338. v4

ZAPATERO OFICIAL PARA VARONCITO niños y criatura, Canning 1071. v3

ZAPATEROS ARMADORES Y SUELEROS de hombre preciso, Constitución 4245.

ZAPATEROS DE HOMBRE DE CLAVAdo se necesitan, Medrano 18.

ZAPATEROS ARMADORES Y DESFORmadores de hombre necesito, Rioja 551.

ZAPATERO ARMADOR DE HOMBRE, SE necesita; Salta 89.

ZAPATERO OFICIAL Y MEDIO DE NIña, clavado, necesito, Saraza 452.

ZAPATERO MEDIO OFICIAL COMPEtente, se precisa; Cangallo 3466.

ZAPATEROS: SUELERO SE NECESITA, Corrientes 1960.

ZAPATEROS ESCARPINISTAS, APRENdices, se precisan, Castro Barros 962. v5

ZAPATERO NECESITO APRENDIZ, DE 14 a 17 años para compostura, Montevideo 1696.

ZAPATEROS DESFORMADORES PARA hombre y señora se necesitan, Corrientes 2377.

ZAPATEROS SE PRECISAN BUENOS oficiales, Tapalqué 6848, entre Cosquín y Andalgalá. v5

ZAPATERO MAQUINISTA, ASENTADOR de suela, que sepa asentar armado, Uruguay 158.

ZAPATERO, NUEVO Y COMPOSTURA, competente para campaña, se necesita; Castro Barros 496.

ZAPATERO DE señora Y niña SE PREcisa para trabajar adentro; Tacuarí 172.

ZAPATERO NECESITO MEDIO OFICIAL práctico en compostura, pago bien, Cochabamba 1896.

ZAPATERO MUCHACHO, QUE SEPA desformar a máquina, necesita, Bdo. de Irigoyen 1158.

OFICIOS DIVERSOS PEDIDOS

ZAPATERO DE señora CLAVADO SE necesita por día, que sea competente, Brasil 2380.

ZAPATERO OFICIAL PRECISO PARA clavado de madera, doy casa y comida, Pedro Mendoza 1037, Boca.

OFICIOS DIVERSOS OFRECIDOS

Albañil OFICIAL SE OFRECE Y COLOcador de mosaicos, Venezuela 1406.

Albañil OFICIAL Y BLANQUEOS, SIN pretensión se ofrece, Andes 126, B. R.

APRENDIZA MODISTA ADELANTADA, se ofrece para casa seria, Piedras 824. v4

AYUDANTE DE FARMACIA OFRECESE aunque sea de peón, muy práctico, escribir a W. A.; Rivadavia 837, 3o. v4

APRENDIZ ADELANTADO EN FARMAcia, se ofrece, buenos informes, por carta, Arenales 2749. v4

ARMERO RECIBIDO ESCUELA ARMEros de la Nación, medio oficial ajustador y fraguador se ofrece, por carta o personalmente a J. E., Bolívar 1320. v3

COBRADOR CON GARANTIA, SE ofrece, Pringles 746. v1

CARPINTERO, OFICIAL SIN PRETENsiones, se ofrece; México 1319. v4

CARPINTERO OFICIAL SE OFRECE PAra ciudad o campo, Fonseca 140.

CARPINTERO JOVEN SE OFRECE PAra cualquier trabajo, sin pretensiones, Independencia 3537, al fondo, V. C.

CORSETERA ORTOPEDICA, COMPETENte solo casa familia, se ofrece, pasaje La Piedad 10, dep. 3.

CORTADOR AYUDANTE SASTRE SE ofrece en casa seria, a satisfacción; por carta, a R. Ciccarello; Maza 1534.

COLCHONERO COMPETENTE, PARA trabajo fino, para ciudad o campo, se ofrece, 24 de Noviembre 2047. v5

CORTADOR SASTRE MUY PRACTICO, se ofrece, para ciudad o campaña; dirigirse a J. P., Goya 576. v3

CARPINTERO OFICIAL OFRECESE, todo trabajo, sin pretensiones, Carlos Calvo 1702. v3

COSTADOR SASTRE MUY COMPETENTE se ofrece, en casa fina, por carta a E. Crucitti, Yapeyú 346. v4

COCHERO PRACTICO EN EL MANEJO de auto, se ofrece, Tucumán 1661, U. T. 3983, Libertad. v3

CARPINTERO OFRECESE, POR MES O por día, con herramientas y buenas recomendaciones, E. Sarafian, Córdoba 3719. v4

CARPINTERO HERRERO PRACTICO en estancia, arregla máquinas agrícolas y molinos, ofrécese con señora para cocinar o criar aves, Argerich 660. v2

COMO CORTADOR SASTRE DE señoras se colocaría en combinación con modista acreditada. Tiene buena clientela, personalmente Montevideo 21. v3

COMO SECRETARIO O PUESTO ANAlogo desearía emplearse joven argentino, bachiller, de 20 años, buena presencia y educación, escribir A D., Rivadavia 3802. v3

CORTADOR SASTRE DIPLOMADO EN corte y confección de trajes para hombres, se ofrece sin pretensiones, del 5 en adelante, por carta o personalmente Castro Barros 2106, G. G. v4

CABALLERO EXTRANJERO, BUENA presencia, buen comerciante, serio y activo, referencias inmejorables, aceptaría puesto en casa seria; R. D. D., poste restante. v3

DEPENDIENTE JOVEN DE ALMACEN, se ofrece, Falucho 2152.

DEPENDIENTE JOVEN, SE OFRECE para tienda, zapatería, etc., con certificados, a D. V.; Bmé. Mitre 1047. v5

DEPENDIENTE DE ALMACEN BIEN recomendado, práctico en comestibles y bebidas, se ofrece; Pozos 719.

DISPONGO DE HORAS PARA UNA COBranza, tengo garantías y referencias, dirigirse Bermejo 84. v4

DEPENDIENTE ZAPATERIA SE OFREce, muy práctico, con recomendaciones, escribir a J. P., Moreno 3354. v4

DEPENDIENTE DE ALMACEN, MUY práctico, con sus correspondientes certificados se ofrece; Perú 175. v4

DEPENDIENTE DE ALMACEN JOVEN, recomendado, se ofrece sin pretensiones, Herrera 40.

DEPENDIENTE DE ALMACEN, PRACtico, se ofrece, Humberto I 1742, U. T. 2686, B. Orden.

DEPENDIENTE DE ALMACEN DE 23 años, con 7 años de práctica y recomendaciones se ofrece, dirigirse a V. García, sueldo mínimo 50 $, Lima 816.

DOY BUENA COMISION AL QUE ME proporcione trabajo de peón en una casa de comercio o empresa seria, tengo certificados y carta de identidad, Helguera 1029.

ELECTRICISTA COMPETENTE OFREcese, por día, S. L., México 1441. v8

ELECTRICISTA OFICIAL COMPETENte, se ofrece, Ayacucho 1770, C. O. v5

EMPLEADO CONOCIENDO CONTABILIdad, taquigrafía, correspondencia y máquina escribir, ofrécese, Azul 132. v3

ENFERMERA DISCRETA, SIN PREtensiones, se ofrece, ciudad o campaña; Bolívar 1226. v4

EMPLEADO DE JOYERIA DESEA COlocarse en la ciudad o campaña con buenas referencias a E R., Tacuarí 354.

ENFERMERA TUCUMANA, AMABLE, se ofrece para hospital o sanatorio, Sarandí 462, R. B.

EMPLEADO DE ESCRITORIO, PRACTIco en teneduría de libros, se ofrece sin pretensiones, Posadas 1857. v5

ELECTRICISTA OFICIAL COMPETENte práctico en instalaciones eléctricas se ofrece, 3 $ diarios, Pueyrredón 1035, Samuel.

FOTOGRABADOR BUEN OPERARIO se ofrece, Círculo Valenciano, Tacuarí 445.

FOTOGRAFO OPERADOR RETOCADOR se ofrece; dirigirse a Estanislao Del Prete; Rivadavia 2748. v5

FOTOGRAFO CAPITAL Y campaña, hago ampliaciones con y sin retoque, precios reducidos y trabajo esmeradísimo, retoque negativos, etc., Rivadavia 7380.

GRATIFICARE CON 1,500 $ A LA PERsona que me proporcione empleo, no menor de $ 300, por carta U. P., Guayaquil 712, absoluta reserva. v5

HOMBRE FORMAL SE OFRECE PRACtico en la ciudad y campaña, Rioja 184

HOMBRE PRACTICO EN AGRICULTUra, frutales y aves, entendiendo de carpintero, se ofrece para campo, Bruno, Humberto 2425.

HOMBRE FORMAL DE 30 años SE ofrece para limpieza de escritorios, ordenanza u otros trabajos análogos, sin pretensiones, con garantía; M. R., Tacuarí 640. v4

HERRERO-MECANICO QUE ENTIENDE algo de carpintero, sabe arar con motor y componer máquinas y molinos, se ofrece para estancia, con buenas recomendaciones, H., Paseo de Julio 420. v3

JARDINERO-QUINTERO COMPETENTE, se ofrece, solo, piamontés, Añasco 879.

JOVEN PARA ESCRITORIO SE OFRECE sabe escribir a máquina, sin pretensiones, cartas a D. S., B. de Irigoyen 230.

JOVEN SE OFRECE PARA ESCRITORIO o cualquier trabajo, para casa de comercio, por carta a R. A., Alsina 1132.

JARDINERO QUINTERO FRANCES, solo, formal, competente, se ofrece, Tacuarí 1744. v5

JOVEN PRACTICO PARA PEON DE farmacia se ofrece con recomendaciones, sabe elaboración de vinos, San Carlos 3871.

JARDINERO QUINTERO, REFERENcias, se ofrece ciudad o campo, P. B., O'Brien 160.

JOVEN SE OFRECE PARA CASA DE negocio; por carta o personalmente a J. Cerrito 1191.

JOVEN SE OFRECE PARA CASA DE comercio o mucamo, ciudad o campo, Carlos Calvo 320.

JOVEN ESTUDIANTE, 17 años, SE OFREce por la tarde para escritorio o casa de comercio, Inclán 2643, Pedro Cisneros.

JOVEN DE 16 años SE OFRECE PARA escritorio, con recomendaciones; Brandsen 1751. v4

JARDINERO, QUINTERO, JAPONES, SE ofrece, competente, buenas recomendaciones: Daniel Cerri 1118. v4

JOVEN DE 20 años SE OFRECE PARA cualquier colocación, con certificado y recomendación, ocurrir a C. Calvo 1164, a M. A. V.

JOVEN ESPAÑOL DE 23 años MUY serio, se ofrece para acompañar señor a las provincias o cualquier trabajo, dirigirse a R. P., Sarandí 960. v5

JOVEN, CASADO, DE 25 años, SE ofrece, como repartidor u otro trabajo, sueldo seco; por carta o personalmente a M. López, Carlos Calvo 1087. v5

JARDINERO DE PROFESION, ACTIVO, con certificados de familia distinguida, se ofrece para casa particular, sueldo 60 $, Núñez 3920, Belgrano. v4

JOVEN DE 15 años, CURSANDO EL tercer año nacional, sabe escribir algo a máquina, desea emplearse en un escritorio, A. O., Lavalle 1652. v3

JARDINERO MUY COMPETENTE, CON excelente certificado, o encargado de casa, hombre solo, italiano, se ofrece; Azcuénaga 80. v3

JOVEN DE 23 años, SE OFRECE PARA todo trabajo, sabe manejar caballos y andar en bicicleta, para ciudad o campo, J. Varela, Gallo 108. v3

JOVEN SE OFRECE PARA AYUDAR A niños con los deberes en castellano, inglés, francés o alemán o para cualquier otro trabajo intelectual, por carta Ecuador 1351, tercero.

JOVEN DE 18 AÑOS BIEN EDUCADO, desea un empleo en casa de comercio, sin pretensiones, posee el inglés, alemán y algo de francés, John., Corrientes 1178, piso 2o. v7

JAPONES JOVEN, JARDINERO, ofrécese, con muy buena recomendación, muy práctico para árboles frutales, etc., todo ramo, graduado agricultura en Japón, Patricios 414, K. W. v4

OFICIOS DIVERSOS OFRECIDOS

JARDINERO DE PROFESION, SE OFREce para casa particular, con buena recomendación, muy competente en el ramo de jardinero, Santa Fe 2057, florería. v4

JOVEN ACTIVO, DE 19 A 20 años, SE ofrece, para negocio o cualquier trabajo, sin pretensiones, tiene buenos certificados, sin cama; dirigirse por carta o personalmente a Emilio Díaz, Suipacha 774. v3

JOVEN ESPAÑOL DE 22 años DE edad se ofrece para quinta particular que sabe manejar coche, por carta o personalmente, Morón F. C. O., calle Las Ferias 850. v5

JARDINERO DE PROFESION, SE ofrece, multiplicador, floricultor, fruticultor, arboricultor, horticultor, para estancia o casa particular, con óptimas referencias y excelente certificado, por carta o personalmente, Defensa 1316, a A. J. v4

JARDINERO DE PROFESION, JAPONES se ofrece, 4 años de práctica en este país, entiende todo trabajo en el ramo, para arreglar jardines por día es muy competente, con excelentes certificados, por carta Moti, Canning 2426. v3

LAVADOR DE AUTOS Y OTROS TRABAjos, con cédula de identidad, se ofrece, San José 884, P. Gillardoy.

MECANICO AJUSTADOR SE OFRECE, por carta a F. B., Talcahuano 330.

MUCHACHO DE 16 años SE OFRECE para casa de negocio, anda en bicicleta, San José 1224, pieza 1 v4

MECANICO DE PRECISION EN AUTOmóviles, es buen tornero, se ofrece, Almagro 1277. v6

MUCHACHO ESPAÑOL DE 15 años SE ofrece para escritorio o mandados, sabe andar en bicicleta, Moreno 1051.

MUCHACHO SE OFRECE DE 15 años, para negocio o escritorio; Independencia 319.

MUCHACHO DE 14 años SE OFRECE para negocio, con buenas recomendaciones, es práctico en tienda, Zapata 339. v3

MECANICO AJUSTADOR MUY ENTENdido, carburación y magneto, se ofrece; Melo 2516. v3

MUCHACHO SE OFRECE PARA ALMAcén, con recomendaciones; Garay No. [illegible] v4

MUCHACHO SE OFRECE CUALQUIER trabajo, sabe andar en bicicleta; Loniers 276.

MUCHACHO DE 14 años SE OFRECE para mandados escritorio, Andrés Vallcorba, Venezuela 1733.

MOZO DE 23 años, SE OFRECE PARA portero, buenas recomendaciones, San Martín 296, esc. 46, 2o. piso.

MUCHACHO DE 19 años SE OFRECE para cualquier trabajo, sabe leer y escribir; F. García, Esmeralda 576.

MUCHACHO PARA FARMACIA OFREcese, con recomendaciones, E. Unidos 3329, U. T. 1332. v4

MUCHACHO ESPAÑOL, SE OFRECE, práctico en lechería y repartidor panadería; Berutí 2873.

MUCHACHO SE OFRECE, DE 17 años, para cualquier trabajo menos casa de familia, sabe manejar vehículo, va también al campo; Lafuente 522, Flores.

MAYORDOMO O SEGUNDO PARA ESTablecimiento de campo, con varios años de práctica y con buenas referencias, se ofrece; dirigirse por carta o particularmente a C. R. Castro, Landa; calle París 50. v7

MATRIMONIO SE OFRECE, SIN PREtensiones, para el campo, como caseros de casa quinta o cosa análoga, sabe injertar cualquier clase de árboles, podar y manejar cualquier clase de vehículo menos auto; la señora para el cuidado de aves. Tiene un hermano, que desearía ir con ellos, robusto y trabajador, Formosa 162, Caballito, P. V.

MATRIMONIO VASCOESPAÑOL OFREcese, joven, sin hijos, él competente para almacén o cobrador, entiendo algo de mecánica y carpintero, tiene bicicleta, ella sabe de costura y para el trabajo de casa, con buenas referencias y garantía comercial, se desea una colocación o casa seria, ciudad o campaña, por carta a A. O. A., poste restante, correo central, B. Aires. v5

OFICIAL SASTRE PARA campaña SE ofrece, ligero, Victoria 694.

OFICIAL PELUQUERO OFRECESE para jueves, viernes y sábado, Sarandí 1183

OFICIAL PELUQUERO SE OFRECE, formal, para la campaña, Perú 742. v4

OFICIALA PLANCHADORA COMPEtente se ofrece, México 1367.

OFICIAL SASTRE O PANTALONERO bueno, se ofrece, Cangallo 1173.

OFICIAL MEDIO peluquero preciso por mes; Viamonte 976.

OFICIAL PELUQUERO COMPETENTE, sueldo seco, se ofrece, Santa Fe 4872. v5

OFICIAL PELUQUERO SE OFRECE, mensual o medio mensual, México 1266, pieza 22.

OFICIAL SASTRE COMPETENTE, SAbiendo cortar, se ofrece para la ciudad o campaña, Cangallo 3005.

OFICIAL SASTRE DE señoras, SE ofrece, con certificado, sabe cortar, Lavalle 1557. v4

OFICIAL SASTRE, JOVEN, MUY COMpetente, se ofrece, 15 de Noviembre 1113.

OFICIAL SASTRE MUY COMPETENTE, se ofrece, sabe cortar, Piñero, F. C. C. B. A., M. A. v4

OFICIAL PELUQUERO SE OFRECE, competente, español, formal, Moreno 2471.

OFICIAL PELUQUERO COMPETENTE alemán, se ofrece; Pampa 2575, Belgrano. v4

OFICIAL albañil DE PROFESION SE ofrece, con herramientas, para la capital o afuera; S. B., Suipacha 1184. v4

OFICIAL MEDIO PELUQUERO JAPOnés, competente, se ofrece, ciudad o campo, por carta, Rocha 1531. v5

OFICIAL PELUQUERO Y SASTRE, SE ofrece, por carta a Odino; calle Chiclana 3132. v5

OFICIAL PELUQUERO SE OFRECE, competente, por mes, casa seria, para la capital; Independencia 1296. v4

OFICIAL PELUQUERO SE OFRECE competente, ciudad o campo, Campichuelo 646. v4

OFICIAL PELUQUERO DE 27 AÑOS, SOlo, para el campo, se ofrece, Rivadavia 8844.

OFICIAL SASTRE COMPETENTE PAra la campaña, ofrécese por carta Nicaragua 4978. v4

OFICIAL PELUQUERO SE OFRECE SErio, para pueblo cercano; Bmé. Mitre 3130. v3

OFICIAL TUPISTA SE OFRECE PARA carpintería mecánica, Donato Alvarez 669. v4

OFICIAL PELUQUERO SE OFRECE competente o como medio oficial para casa que trabaje, con comida o seco. Por carta A. C., Gral. Urquiza 580. v4

Ordeñador MUY PRACTICO SE OFREce, sabe bien el manejo de tambo y hacer quesos; C. Pellegrini 1385, Vázquez. v3

OFICIAL PELUQUERO JOVEN COMPEtente, se ofrece para el campo, por carta o personalmente, A. M. C., Alsina 3118. v3

PINTOR OFICIAL SE OFRECE 3 $ POR día, Cochabamba 3332.

PINTOR EMPAPELADOR OFICIAL competente, se ofrece, Moreno 1779. v4

PINTOR OFICIAL Y MEDIO OFICIAL se ofrecen, Carlos Calvo 1083.

PEON PARA HERRAR CABALLOS práctico, se ofrece, E. N., Ballivián 2253. v5

PEON PARA ALMACEN PRACTICO, SAbe bien cocinar, sin pretensiones, recomendado, Brunelli, Gral. Paz 2377.

PLANCHADORA OFICIALA BUENA SE ofrece, tres o cuatro días por semana, para casa de familia o taller, Tacuarí 783.

PEON SE OFRECE CON BUENA LEtra y cuentas, para ciudad o campo; por carta; Tacuarí 1964, E. González.

PLANCHADORA FORMAL SE OFRECE, para colegio o casa de familia, Montevideo 447.

PLANCHADORA SE OFRECE LUNES Y martes para familias, Córdoba 1671.— M. K. v3

PEON PARA CASA DE NEGOCIO O CArrero práctico en carbonería se ofrece, con buenas recomendaciones, por carta P. P., Piedras 536.

PEON SE OFRECE, PARA TODO TRAbajo, sabe de carpintero, para ciudad o campo, por carta Ituzaingó 805, J. Varela. v3

PEON ESPAÑOL DE 26 años SE OFREce para peón de jardín y sabe manejar coche, otro cualquier trabajo, Morón, F. C. O., calle Las Ferias 850, por carta o personalmente. v3

PLANCHADORA SE OFRECE CON 10 años de oficio, para casa particular, sabiendo planchar ropa de hombre y señora, por carta o personalmente, Moldes 2073, Belgrano. v3

QUINTERO español, SE OFRECE PARA el campo, Cevallos 131.

QUINTERO SE OFRECE PARA CASA particular, bien recomendado, ciudad o campo, J. V.; Freyre 3461, Saavedra. v4

QUESERO SOLTERO, SIENDO COMPEtente especialmente en la fabricación de quesos holandeses, patagrás, como también conocedor de las máquinas necesarias para quesería, desea empleo correspondiente. Estuvo hasta ahora 14 años en una de las más grandes queserías del país, como también en una gran fábrica de manteca durante dos años, activo, sobre lo cual posee muy buenos certificados. Dirigirse por carta a Z. A., 25 correo central. v4

REPARTIDOR PRACTICO EN EL RAmo, se ofrece, o para lechero, buenas garantías y fianzas, A. B., Potosí 3915, Almagro. v4

SE OFRECE UN ARADOR Y OTROS quehaceres, de quinta, Belgrano 946.

SE OFRECE MUCHACHO DE 12 años para cualquier negocio; Lavalle 2579.

SE OFRECE MUCHACHO DE 15 años, para limpieza de escritorio y mandados; Sarmiento 2358, pieza 21.

SE OFRECE LUSTRADOR A MUÑECA lustra pianos y muebles, buenas referencias, Viamonte [illegible]

OFICIOS DIVERSOS OFRECIDOS

SE OFRECE PEON PARA CASA DE negocio o para acomodador de teatro, con buenas recomendaciones, Cangallo 1171. v5

SE OFRECE CADETE PARA CASA DE comercio, con recomendaciones, no tiene pretensiones; Charcas 1980, dep. 8.

SE OFRECE CARPINTERO Y LUSTRAdor para todo trabajo, Yatay 488, Marcos. v4

Señorita SE OFRECE DE VENDEDORA, cajera o para el escritorio, cartas a M. K., Monte Dinero 8571, Floresta.

SE OFRECE UN TAMBERO CON 8 años de práctica. Dirigirse personalmente a calle Bogado 4445, Almagro. v4

SE OFRECE JOVEN PARA TODO TRAbajo, particular o casa doctor cirujano, con recomendaciones; Brasil 1084.

SE OFRECE UN TAMBERO PRACTICO, buenos certificados, a medias, San Martín 850. v5

SE OFRECE MUCHACHO DE 16 años para aprendiz de almacén, tratar Cochabamba 211, pieza 6.

SE OFRECE JOVEN PRACTICO PARA ascensores o medio oficial mecánico, Chacabuco 1224. v5

Señorita distinguida desea empleo de cajera o escritorios. Por carta a E. G., San Martín 962, Morón. v2

STA. SE OFRECE, PARA VENDER mercadería de cualquier clase, en negocios; dirigirse por carta, o personalmente, Junín 1352. v5

SE OFRECE CORREDOR CON CLIENtela; vinos y aceites; radio Barracas al Norte y Avellaneda. Contestación a Luis Segurel; Alvarado 2027.

SEÑORITA PARA ESCRIBIR A MAQUIna, con muchos años de práctica, se ofrece; dirigirse a A. V., 24 de Noviembre 2020. v4

SE OFRECE OFICIAL MUEBLERO O carpintero muy competente en el ramo, para la campaña o ciudad, A. M., Independencia 2056. v4

Señorita CON BUENA LETRA SE ofrece para cualquier empleo, medio día solamente, se prefiere sea de tarde; dirigirse por carta, M. D. B., Suipacha 1049. v5

SE OFRECEN DOS JOVENES, DE BUEna presencia y recomendados, para trabajar juntos o separados; el primero como capataz, encargado de campo o trabajo análogo; el segundo para empleo de escritorio, casa de comercio, enfermero o cualquier otro empleo, en ciudad o campo; pocas pretensiones; por carta a R. O. 5, poste restante, correo central. v5

TORNERO HERRAMENTISTA, EMPLEAdo como capataz por largo tiempo en París y Londres, y conociendo a fondo todo trabajo de precisión, ofrece sus servicios, Béjo, Cerrito 1224. v5

ZAPATERO COMPETENTE EN MAQUIna de cortar suela y calzado, clavado y composturas, se ofrece para campaña o provincias, sin pretensiones; Pedernera 50, Flores, a M. L.

SERVICIO DOMESTICO PEDIDO

AMA PARA CRIAR CHICO EN SU CAsa preciso, 25 a 30 $; Cabello 3329.

AMA SE NECESITA PARA DAR A criar afuera. Paraná 1129.

AMA DE LECHE SE PRECISA PARA pueblo cerca de la capital, se prefiere sin chico. Sueldo 60 $, casa y comida, Alsina 875, de 1 a 2 p. m.

BUENA SIRVIENTA JOVEN, QUE SEpa cocinar, se precisa para todo servicio de matrimonio, Suipacha 238, sueldo 40 $. v4

COCINERA RECOMENDADA PARA FAmilia alemana, se necesita, Arcos 1715.

COCINERA SENCILLA CON CAMA SE necesita, argentina, Piuo 3070.

COCINERA CON CHICA DE 12 A 14 años recomendada, se precisa, Paraguay 745.

COCINERA, QUE NO SEA ESPAÑOLA, se precisa; Thames 2441.

COCINERA SE PRECISA CON CAMA, persona formal; Venezuela 1817.

COCINERA BUENA SE PRECISA, 15 de Noviembre 1769. v4

COCINERA QUE SEPA ALGO DE COcina, se necesita, C. Calvo 744.

COCINERA SE PRECISA; SAN MARTIN 529.

COCINERA FORMAL SE NECESITA, Solís 1611. v5

COCINERA CON CAMA SE NECESITA, Charcas 738, primer piso, izq.

COCINERA, CON BUENAS RECOMENdaciones, se precisa, Independencia 2442.

COCINERA CON CAMA Y RECOMENDAción, que quiera lavar se necesita, Uruguay 891; tratar de 8 a 10.

COCINERA ARGENTINA, RECOMENDAda con cama se necesita. Las Heras 1877.

COCINERA Y OTROS QUEHACERES, CON cama se necesita, se prefiere argentina, Virreyes 2162.

COCINERA ITALIANA, FORMAL Y que sepa cocinar, se necesita para corta familia, Cangallo 2110. v4

COCINERA CON CAMA, RECOMENDAda, se necesita, Rivadavia 4744; sueldo 60 $, tratar después de las 8. v4

COCINERA QUE LAVE Y PLANCHE alguna ropa chica, con cama y recomendaciones, se necesita, Agüero 1381.

COCINERA PARA COCINA SENCILLA y otros quehaceres, familia italiana, con cama, sueldo 40 $, Boedo 885.

COCINERA CON CAMA, RECOMENDAda, que sepa cocinar, se necesita, Córdoba 358.

COCINERA Y OTROS TRABAJOS, JOven y recomendada se necesita, Rivadavia 2577.

COCINERA SENCILLA, sin PRETENSIOnes, para corta familia necesito, French 2762. v4

COCINERA Y OTROS QUEHACERES SE necesita recomendada; Montes de Oca 2117.

COCINERA PARA MATRIMONIO SOLO, se necesita; inútil presentarse sin buenas recomendaciones; Pichincha 1315. v4

COCINERA Y MUCAMA SE PRECISAN madre e hija, sueldo 55 $; Pueyrredón 1686, de 10 a 12. v5

CHICA DE 10 A 12 años, CON CAMA, servicio interior de familia, se precisa; Argerich 45, Flores. v5

CHICA NECESITO DE 13-15 AÑOS PARA atender una chica, Corrientes 882, 2o. piso. v3

COCINERA JOVEN Y OTROS QUEHACEres, preciso, sueldo 40 $; Rivadavia 2509. v3

COCINERA Y OTROS QUEHACERES, EXtranjera, joven con recomendaciones se necesita, Juramento 2361, tranvías 34 y 38. v4

COCINERA CON CAMA, MUJER FORMAL sola, que sepa cocinar bien para tres personas, tratar de 2 a 5 p. m. buenas recomendaciones, Viamonte 920.

COCINERA CON BUENOS INFORMES, cocina y otros quehaceres, se necesita, E. Ríos 1143, presentarse después de las 8.

COCINERO, HOMBRE FORMAL PARA cocina, pocos peones y otros quehaceres, se necesita, para pueblo cercano, sueldo 30 pesos; Victoria 321.

GOBERNANTA SE NECESITA CON recomendaciones y que sepa el manejo de una casa, Independencia 2854.

LAVANDERA POR DOS MEDIOS DIAS se precisa, Cerrito 1036.

LAVANDERA FORMAL PARA RESTAUrant, medio día se necesita. Lavalle 1187

LAVANDERA 2 O 3 DIAS POR SEMAna, se precisa para taller, sin comida, Constitución 1767.

LAVANDERA, UN DIA POR SEMANA y ayudar a los quehaceres los domingos de mañana, $ 10 por mes; Estados Unidos 3465, altos.

MUCHACHA JOVEN PARA MUCAMA SE precisa, Otamendi 59.

MUCHACHA DE 12 A 14 años PARA corta familia, se necesita, Monroe 2274.

MUCHACHA SE NECESITA PARA CORTA familia, Caballito 78.

MUCHACHO PARA LIMPIEZA Y MANdados se necesita, Cabildo 2441.

MUCHACHA SE NECESITA, PAMPA 8188.

MUCHACHO SE NECESITA PARA LIMpieza y mandados, Chile 663.

MUCHACHA PARA TODO TRABAJO SE precisa, San Juan 3652, corta familia.

MUJER POR MEDIO DIA SE PRECISA, B. de Irigoyen 665.

MUCHACHA DE 14 años PRECISA MAtrimonio, B. de Irigoyen 1556, Depto. 7.

MUJER JOVEN PARA TODO TRABAjo, se precisa, Alsina 1249.

MUCHACHA PARA CORTA FAMILIA se precisa, Guemes 4059, Palermo. v4

MUCHACHA ESPAÑOLA SE NECESITA Paraná 278, depto. 7.

MUCHACHO PARA MANDADOS, NECEsito, 10 $; Esmeralda 29.

MUCHACHO SE NECESITA, QUE SEPA servir la mesa; Santa Fe 1575.

MUJER FORMAL, PARA TODO SERVIcio, que sepa cocinar; Solís 2142.

MUCHACHA JOVEN NECESITO, MExico 3700, almacén.

MUCHACHO PARA LIMPIEZA Y MANdados 14 años preciso, Melo 2584.

MUCHACHA ARGENTINA PARA AYUdar necesito, sueldo 20 $, Castelli 48.

MUCHACHA PARA LOS QUEHACERES, en casa necesito, Gazcón 358.

MUCAMA SE NECESITA, SANTA FE 5172.

MUCAMA GENERAL FORMAL CON cama, se necesita, Junín 1434. v5

MATRIMONIO ALEMAN, SOLO, BUSCA muchacha de 12 a 15 años, Moldes 807.

MUCAMA CON RECOMENDACION SE precisa, Montevideo 696.

MUCHACHA DE 14 A 16 años PARA poco trabajo preciso, Alsina 1984.

MUCHACHA NECESITASE, SERVICIO de corta familia, Parral 35.

MUCAMA QUE SEPA PLANCHAR bien, se necesita, Bacacay 2082, Flores.

MUCAMA SE NECESITA, MONTES DE Oca 844.

SERVICIO DOMESTICO PEDIDO

MUCAMA EXTRANJERA NECESITO, Jujuy 841, de 9 a 12. v4

MUCAMA SE PRECISA, SAN MARTIN 529.

MUCAMA SE NECESITA PARA TODO servicio, Humahuaca 3539. v5

MUCAMA SE NECESITA, CHARCAS 3656.

MUCAMO PORTERO SE NECESITA, B. Mitre 1874.

MUCHACHA DE 12 A 14 años SE NEcesita, Lerma 95.

MUCHACHO SE PRECISA DE 10 A 12 años; Carlos Pellegrini 526.

MUCHACHA PARA CORTA FAMILIA SE precisa; Jujuy 1963.

MUCHACHA DE 14 A 16 AÑOS SE NEcesita, Lavaleta 35.

MUCHACHA TODO TRABAJO SE PREcisa, Defensa 159.

MUCHACHA SE PRECISA CON CAMA, corta familia, B. Mitre 4093.

MUCHACHA JOVEN SE NECESITA PAra corta familia, Cevallos 649. v4

MUJER PARA MEDIO DIA DE TRABAjo, se precisa; San Juan 1971.

MUCHACHA PARA AYUDAR QUEHAceres corta familia, Talcahuano 342.

MUCHACHA CON CAMA SE NECESITA, Lima 757, segundo piso.

MUCAMA COSTURERA SE NECESITA, Rodríguez Peña 1693.

MUCHACHA 13 A 15 años, PRECISA corta familia, Ombú 274.

MUCHACHA SE NECESITA, PARA servir matrimonio, Sarmiento 2069.

MUCHACHO SE NECESITA, GRANADEros 699.

MUCHACHO DE 16 años PRECISO, DE 12 a 3 Corrientes 3241, depto. 16.

MUCHACHA SE PRECISA DE 12 A 14 años; Junín 431.

MUCHACHA PARA CUIDAR UN NEne se necesita; San Luis 2434.

MUCHACHA SE PRECISA, PARA MAtrimonio, Corrientes 2145, dep. 8.

MUCHACHO RECOMENDADO, 13 años, sin cama preciso, Bogotá 2960, Flores.

MUCHACHA JOVEN PARA MATRIMOnio solo, se precisa; Río IV 1840. v4

MUCHACHA DE 14 A 16 años PARA corta familia se necesita, Entre Ríos 273.

MUCHACHA SE NECESITA PARA Adrogué, tratar Fray Cayetano 357, Flores.

MUCHACHA DE 12 años NECESITO para quehaceres, Avellaneda 2749, Flores.

MUCHACHA DE 12 A 15 años, NECESItase; Paraná 276, 1er. piso.

MUCHACHA 12 A 14 años, PARA cuidar un niño, se precisa; Terrero 156.

MUCHACHA SE NECESITA, PARA CORta familia, sueldo 20 $; Garay 978.

MUCHACHA SE NECESITA, PARA TRAbajos livianos, sueldo 20 $; Thames 850.

MUCHACHA DE 15 años SE NECESITA, corta familia, Córdoba 1400.

MUCHACHA SE NECESITA PARA quehaceres de matrimonio, Uspallata 571. v4

MUCHACHA, SE NECESITA, PARA corta familia, Senillosa 38, Caballito. v3

MUCHACHA PARA TODO SERVICIO SE necesita, Catamarca 895. v3

MUCHACHA NECESITA CORTA FAMIlia, San Martín 522, ver portero. v3

MUCHACHA DE 12 años O MAS PREcisa matrimonio solo; Rivadavia 3196.

MUCHACHA DE 13 años, HAY COCINEra, 3 personas, Viamonte 382, dep. 6.

MUCAMA GENERAL ESPAÑOLA SE NEcesita, buen sueldo, Rivadavia 6716.

MUCAMA GENERAL, CON RECOMENdaciones, se necesita; Carlos Calvo 2003. v4

MUCHACHA DE 14 A 16 AÑOS PARA ayudar en los quehaceres de la casa, se necesita, Rosario 414. v5

MUCHACHA DE 14 A 16 años SE NEcesita para ayudar a la mucama de adentro, Juramento 3129, Belgrano.

MUCHACHA SE PRECISA DE 12 A 15 años para el servicio de corta familia, B. Mitre 3894. v4

MUJER PARA TODO SERVICO Y COcina, pieza y comida para el marido o hija, se necesita, Gazcón 328.

MUCAMA FORMAL SE PRECISA, CON recomendaciones, cama y traje negro; tratar después de las 10 a. m., Agüero 1560

MUCHACHA PARA CUIDAR NENE Y pequeños quehaceres, sueldo 15 $, Talcahuano 132.

MUCHACHA SE NECESITA PARA MUcama y niñera de $ 25 a 30, S. del Estero 762.

MUCHACHA SE NECESITA PARA MAtrimonio solo, sueldo 20 $, Montañeses 2221. v4

MATRIMONIO PRACTICO PARA CRIAdero de cerdos se necesita, Morán 4338, Villa Devoto, tranvía núm. 86.

MUCHACHA DE 20 a 25 AÑOS PARA todo servicio, se necesita, Independencia 3171.

MUCHACHA NECESITO PARA TODO trabajo, de 14 a 16 años, Independencia 3470.

MUCAMA QUE SEPA PLANCHAR, JOven y recomendada se necesita, Independencia 1679.

MUCHACHA SE NECESITA PARA AYUdar a quehaceres o señora, Belgrano 1401.

MUCHACHA DE 15 años, SE NECESITA para quehaceres de casa menos cocina, 30 $, Pueyrredón 907, de 10 a 3. v4

MADRE E HIJA, COCINERA Y MUCAma, buenas, con cama, se precisan, Sarmiento 3865.

MUCHACHA SE PRECISA PARA LIMpieza y ayudar quehaceres, sueldo 15 pesos; Bmé. Mitre 746.

MUCHACHA DE 16 A 20 años, PRECIsase todos los quehaceres de la casa menos cocinar; tratar Paraná 952.

MUCHACHO NECESITO PARA LIMPIEza y mandados con recomendación, Tucumán 1045.

MUCHACHA SE PRECISA DE 13 A 15 años, en casa de señora sola, sueldo 20 pesos, Ayacucho 427, piso 2o.

MUCHACHITA LISTA Y ASEADA, NO mayor de 14 años, necesita matrimonio, Gavilán 348.

MUCHACHA SE NECESITA PARA SERvicio de matrimonio, con recomendaciones; Corrientes 3109.

MUJER CON CAMA, QUE SEPA COCInar y otros quehaceres, se necesita, Billinghurst 361. b4

MUCAMA GENERAL, CON BUENAS recomendaciones se necesita, Juncal 939, tratar de 10 a. m. en adelante.

MATRIMONIO SOLO QUINTERO Y COcinera necesitase, Portela 655, Lomas, teléfono 398, sueldo 45 $. v4

MUCHACHA DE 13 A 14 años, SE NECEsita, para ayudar a los quehaceres de matrimonio, sueldo 15 $; Alsina 636.

MUCHACHA SE NECESITA DE 15 A 18 años, casa chica, buen trato, Provincias Unidas 3836.

MUCHACHA 17 A 20 AÑOS PARA AYUdar quehaceres preciso, para Belgrano, tratar desde las 8, en el centro, Maipú 874

MUCHACHO DE 11 a 13 AÑOS PARA limpieza y mandados, sin cama se necesita, Brown 1379.

MUCHACHA SIRVIENTA 14 A 16 AÑOS, precísase, con retiro, 20 $, Holmberg 2732, esq. Bebedero. v4

MUCHACHA DE 14 a 15 AÑOS PARA ayudar a mucama, se necesita, Pozos 141. v4

MUCHACHA CON BUENAS REFERENcias para servir a matrimonio solo se precisa, B. Mitre 3250, altos.

MUCAMA Y MUCHACHA DE 15 años para niñera, sueldos 35 y 15 $; recomendadas, se precisan, Cangallo 2047. v4

MUCHACHO 14 A 15 años SE NECESIta presentado por sus padres, 20 $ y almuerzo, vida externa, Belgrano 2000.

MUCHACHO PARA TODO TRABAJO, DE 13 a 15 años, se necesita; Sgo. del Estero 770.

MATRIMONIO PARA EL CUIDADO DE una casa, se necesita; se da pieza con poco sueldo, Belgrano 438, 4o. piso.

MUCHACHA O SIRVIENTA PARA EL servicio de matrimonio solo, buen trato, Avellaneda 3801, V. Sarsfield.

MUCHACHA QUE COCINA Y OTROS quehaceres se precisa, Yerbal 2765. Flores.

MUJER PARA pequeños QUEHACERES hay cocinera y lavandera, sueldo 20 a 25 $, se necesita; Thames 1936.

MUCAMA GENERAL, CON CAMA Y REcomendaciones, se necesita; Moreno 1721; de 8.30 a 12.

MUCHACHA DE 14 A 16 años, SE precisa para poco quehacer, Bmé. Mitre 1676, dep. 10. v4

MUCAMA CON CAMA Y CON RECOmendaciones, se necesita para corta familia; Boedo 292, de 9 a. m. a 12 m.

MUCHACHA DE 14 A 16 años PARA corta familia, se precisa, Corrientes 3743.

MUJER FORMAL PRECISASE, QUE entienda de cocina; Cramer 3453, tranvía 39. v5

MUCHACHA SE PRECISA PARA TAller de planchado, todo trabajo; Córdoba 2644.

MUCHACHA DE 17 A 18 años SE NEcesita para el cuidado de un niño; Larrea 1474.

MUCHACHA DE 16 años SE NECESIta para niñera y aprender quehaceres; Rincón 607.

MUCAMA, CON RECOMENDACIONES Y retiro, se precisa; Larrea 932, sueldo 30 $.

MUCAMA SE NECESITA PARA CORTA familia, Ayacucho 1427, primer piso, izquierda.

MUCHACHA O MUJER AYUDAR QUEhaceres familia, 20 $, necesito, Agüero 1092.

MUCHACHA DE 11 A 13 años SE NEcesita para pequeños servicios, Pavón 2464. v5

MUCHACHA PARA niñera Y AYUDAR en los quehaceres, se precisa, buen sueldo; 25 de Mayo 583, 1er. piso. v5

SERVICIO DOMESTICO PEDIDO

MUCAMA Y COCINERA DE PROFEsión, bien recomendadas, precisa, Paraná 676.

MUCHACHO SE PRECISA PARA MANdados y limpieza de patios, con recomendaciones, Lavalle 472, piso 2o.

MUCHACHA PARA FAMILIA MAYORES, Guayquiraró 771, dep. 8, esq. Gaona 400.

MUCHACHA SERIA, DE 17 años, para el servicio de matrimonio solo, casa chica, sueldo 20 $; Jujuy 1020.

MUCAMA SE NECESITA, PARA FAMIlia inglesa, sueldo 40 $, Ituzaingó 1016; tratar de 9 a 12 m.

MUCHACHA NECESITO TODO TRABAjo menos cocina, sueldo 15 a 20 $, Victoria 4099. v3

MUCHACHA DE 15 A 16 AÑOS PARA quehaceres de corta familia; B. Mitre 3216. v3

MUCHACHA PARA EL SERVICIO DE corta familia, se necesita, Mansilla 2429. v3

MUCHACHA DE 13 A 15 años PREsentada por sus padres, tratar después de las 9 a. m., Carlos Calvo 17, dpto. 9. v4

MUCHACHA DE 14 A 16 AÑOS SE PREcisa en casa de dos personas, buen trato, se da pieza y cama; presentarse de 12 a 2 p. m., Montes de Oca 2083, dep. 3.

MUCHACHA DE 13 A 15 años SE PREcisa para matrimonio solo, Pasaje J. G. Peña 36 a media cuadra de Rivadavia, 4660.

MUCAMA JOVEN PARA MATRIMONIO solo con preferencia italiana que sepa coser y planchar necesito, sueldo 45 $, de 2 a 3 p. m., Juncal 1207. v4

MUCHACHA SE NECESITA DE 15 A 18 años para ayudar a los quehaceres de casa, sueldo de 20 a 25 $, recomendada, Charcas 4148. v4

MUCHACHO O MUCHACHA, SE PRECIsa, de 15 años, con recomendación, para ayudar a otra sirvienta, de matrimonio solo, después de las 8, Av. de Mayo 1480.

MUJER FORMAL DE 20 A 40 años PARA todo servicio, que entienda de cocina, se precisa en Bernardo de Irigoyen 1148, con cama, no hay niños. v7

MATRIMONIO NECESITA UNA CHICA sin cama, de 13 a 14 años, para mandados y trabajos sencillos, sueldo 15 $, tra... sión y comodidades, en Venezuela 810, depto.

MUCHACHA DE 15 años MAS O MENOS se precisa para quehaceres domésticos, San Martín 424, 6o. piso, izquierda de 9 a 11.

MUCAMA DE ADENTRO, SE NECESITA para el campo; tratar de 9 a 12 m.; Ayacucho 1238, con buenas recomendaciones. v4

MUCHACHA FORMAL O señora SOLA se necesita para todo trabajo de matrimonio solo, Independencia 331, dep. 7., presentarse de tarde.

MUCHACHA DE 12 A 14 años SE NEcesita, pocos quehaceres, trato familiar, sueldo 12 $, sin cama; Garay 251, depto. 4, de 9 a 11 a. m.

MUCAMA SE NECESITA BIEN RECOmendada, joven, que sepa cumplir con su obligación, tratar Rivadavia 1581, de 9 a 4 p. m.

MUCHACHA O SIRVIENTA SE NECEsita para quehaceres de corta familia; Olleros 2962, entre Zapiola y Conesa, Colegiales.

MUCHACHO DE 13 años, TODO SERvicio para corta familia, con retiro, necesito; Cangallo 1366. Con recomendaciones.

MUCHACHA SE NECESITA PARA TOdo trabajo menos cocina, para corta familia, se prefiere recomendada; Solís 148. v5

MUJER JOVEN DE 7 A 11 1|2 DE LA mañana para quehaceres domésticos se necesita, Pavón 1025, tratar de 8 a 8.30 a. m., sueldo 20 $. v3

MUCHACHO DE 13 a 14 AÑOS, SE NEcesita, Pavón 1025, tratar de 8 a 9 a. m.; inútil presentarse sin los padres y si no es aseado, para mucamo. v3

MUCHACHA PARA SERVICIO DE CORta familia, sin niños, que sepa algo de cocina, sueldo 30 pesos, se necesita, tranvías 103 y 105, Lanús Este; calle José C. Paz 569.

MATRIMONIO SE NECESITA, JARDInero-quintero y ella que entienda del cuidado y cría de aves finas y quehaceres de la casa, gente decente y que sean bien recomendados, tratar Rivadavia 1581, de 9 a 12 m.

MATRIMONIO SOLO SE PRECISA PAra estancia, él quintero y ella cocina y otros quehaceres, con preferencia vascos, buenas recomendaciones, ocurrir Sarmiento 309, de 9 a 10 a. m.

Niñera SE NECESITA DE 14 A 15 años, Santa Fe 3311. v4

NIÑERA CON BUENAS RECOMENDAciones se precisa; French 2202. v5

NECESITASE SIRVIENTA CON BUEnos certificados, Corrientes 460.

Niñera RECOMENDADA SE NECESITA Andes 1085.

NECESITASE MUCHACHA Y MUCHAcho para servicio, buen sueldo, Paraguay 3000.

Niñera PARA CUIDAR DOS NENES DUrante 10 días, urgente necesito hoy mismo, muy buen sueldo, tratar Hotel Comercial, calle Rivadavia 1110, dpto. 11 y 12.

PRECISO DOS SIRVIENTAS, COCINA y todo trabajo, sueldo 50 $; Andes 663. v4

PRECISO SIRVIENTA GENERAL, NO importa tenga hijo corta edad; Villa del Parque; Cuenca 2785.

PERSONA DE MUCHA CONFIANZA, para sirvienta se necesita con recomendaciones, B. Mitre 1960.

SIRVIENTA FORMAL SE PRECISA, ZUbiría 799, esq. Picheuta.

SIRVIENTA SE PRECISA PARA TODO servicio, sueldo 25 $, Quirno 93.

SE NECESITA MUCHACHA, CONCORDIA 65.

SIRVIENTA JOVEN SE NECESITA, DIAmante 370.

SIRVIENTA QUE SEPA COCINAR PREcisase, Guayra 2250, Belgrano. v4

SIRVIENTA SE NECESITA, CABILDO 2187.

SIRVIENTA FORMAL NECESITO, VAlentín Gómez 3039.

SE NECESITA MUCHACHO PARA TODO trabajo, San Juan 1981.

SIRVIENTA SE NECESITA PARA CORta familia, Victoria 1860.

SIRVIENTA PARA TODO TRABAJO SE necesita, Lautaro 386.

SIRVIENTA SE NECESITA PARA MAtrimonio solo, Treinta y Tres 670.

SE NECESITA SIRVIENTA, SENILLOSA 571. v4

SIRVIENTA SE NECESITA, MONROE 2492.

SIRVIENTA RECOMENDADA Y ASEAda se necesita, Cabildo 2443.

SIRVIENTA FORMAL CON RETIRO NEcesito, urgente, Libertad 259.

SE NECESITA SIRVIENTA, SUELDO 35 a 40 $, Santiago del Estero 284.

SIRVIENTA SE PRECISA PARA CORta familia; Lavalle 3638.

SE NECESITA MUCAMA CON RECOmendaciones, Larrea 1304.

SIRVIENTA PARA AYUDAR A LA MUcama se necesita, Melo 2009, 2o. piso.

SIRVIENTA PARA TODO TRABAJO SE precisa, Pedernera 175, plaza Flores. v4

SIRVIENTA SE PRECISA CON CAMA, sueldo 25 $, 15 Noviembre 1890.

SIRVIENTA PARA TODO TRABAJO SE necesita, Avellaneda 2951. v4

SIRVIENTA SE PRECISA, CHARCAS 2277 v4

SIRVIENTA CON CAMA, QUE SEPA cocinar se necesita, Venezuela 1039.

SIRVIENTA PARA TODO TRABAJO, SE necesita, Perú 1288.

SIRVIENTA SE NECESITA 25 $, USPAllata 895.

SIRVIENTA PARA TODO QUEHACER necesito, Corrientes 2814.

SE PRECISA MUCHACHA DE 12 A 14 años; Viamonte 959.

SE NECESITA SIRVIENTA, CALLE COrrientes 1827, piso 3o. derecha. v5

SIRVIENTA SE NECESITA, R. Peña 1027 de 7 a 9.

SIRVIENTA PRECISO, COCINA Y otros quehaceres, Colombres 989.

SIRVIENTA PARA TODO TRABAJO hombres solos, México 1293, de 3 a 6 p. m.

SIRVIENTA CON CAMA QUE SEPA cocina, se precisa, Thames 2445.

SIRVIENTA SE NECESITA PARA FAmilia, Montevideo 421.

SIRVIENTA JOVEN PARA MATRIMOnio solo, se precisa, Bulnes 1129.

SE NECESITA UN MUCAMO; SAN MARtín 522, piso 2o., dep. 8.

SIRVIENTA SE PRECISA, PARANA 358, 2o. piso, izquierda.

SIRVIENTA SE NECESITA, PICHINCHA 1184.

SIRVIENTA QUE SEPA COCINAR, sueldo 30 $, Carlos Pellegrini 883.

SE NECESITA UNA SIRVIENTA, VIEYtes 1740.

SE NECESITA UNA SIRVIENTA, VICTOria 1740.

SIRVIENTA PARA TODO TRABAJO SE necesita, sueldo 40 $, Charcas 3864.

SIRVIENTA SE NECESITA PARA TODO trabajo, Triunvirato 4680.

SIRVIENTA FORMAL QUE SEPA SU obligación, 35 a 40 $, B. Mitre 4331.

SIRVIENTA, CON RECOMENDACIONES, se necesita; Victoria 3082.

SIRVIENTA SE NECESITA, DE 15 A 18 años, Victoria 2592. v4

SIRVIENTA, QUE ENTIENDA COCINA, necesitase; Yatay 742.

SE NECESITA UNA SIRVIENTA PARA corta familia; Acevedo 151.

SIRVIENTA QUE SEPA COCINAR, SE necesita, buen sueldo, Victoria 3088.

SE NECESITA SIRVIENTA PARA corta familia que sepa de cocina, Gallo 781. v4

SERVICIO DOMESTICO PEDIDO

SE PRECISA SIRVIENTA JOVEN PARA matrimonio, Charcas 5179. v4

SIRVIENTA SE PRECISA, SAN NICOLAS 357.

SIRVIENTA SE NECESITA Y MUCHAcha de 13 a 14 años, Parral 74.

SIRVIENTA SE NECESITA, CALIFORnia 1557.

SIRVIENTA SE NECESITA, SUELDO $ 35, Lautaro 169, Flores.

SE PRECISA MUCHACHA DE 18 años, Brasil 434.

SE PRECISA SIRVIENTA DE CONFIANza; Uruguay 188. v4

SIRVIENTA JOVEN PARA CORTA FAmilia se necesita; Tucumán 1142.

SIRVIENTA PARA TODO TRABAJO, se precisa, corta familia; Ombú 374.

SE NECESITA MUJER ITALIANA, PAra cocina y limpieza, Rioja 1305.

SIRVIENTA SE NECESITA PARA TODO trabajo, Carlos Calvo 1380. v4

SIRVIENTA QUE SEPA COCINAR SE necesita. O'Brien 202.

SIRVIENTA SE NECESITA, CONVENción 2834, Flores.

SIRVIENTA PARA TODO TRABAJO SE necesita, Entre Ríos 1523.

SIRVIENTA JOVEN SE NECESITA; Calle México 3085.

SIRVIENTA SE NECESITA, PAVON 2947.

SE NECESITA MUCAMA GENERAL, CON buenas recomendaciones, Medrano 350.

SIRVIENTA QUE ENTIENDA DE COCIna se necesita, Varela 68.

SIRVIENTA SE NECESITA, PAMPA 3272 (Belgrano)

SE NECESITA APRENDIZA DE 10 A 12 años para calzoncillos; México 1128.

SIRVIENTA SE PRECISA, SUELDO 30 pesos, Independencia 1216.

Señora FORMAL PARA SIRVIENTA SE necesita, San Eduardo 4302.

SIRVIENTA SE NECESITA, TRABAJAdora, Beauchef 231, Caballito.

SIRVIENTA QUE ENTIENDA DE COCIna, se necesita, Bustamante 2270. v4

SIRVIENTA JOVEN que SEPA COCINAR se necesita, Rivadavia 2725.

SIRVIENTA SOLTERA, CORTA FAMILIA necesito, Entre Ríos 1322, a las 8 a. m.

SE NECESITA CHICA DE 12 A 14 años, México 954.

SIRVIENTA PARA TODO TRABAJO DE familia, se precisa, Yatay 742.

SE NECESITA SIRVIENTA, SUELDO 35 $, Corrientes 1265. v4

SIRVIENTA PARA TODO TRABAJO SE precisa, 15 de Noviembre 1297.

SIRVIENTA JOVEN, QUE SEPA COCInar, se precisa; Lavalle 2439.

SIRVIENTA JOVEN SE NECESITA, GEneral Urquiza 186, corta familia. v4

SIRVIENTA JOVEN PRECISO, CONVENción 2261.

SE PRECISA MUCHACHA PARA MAtrimonio solo, sueldo 15 $; Liniers 242.

SE NECESITA niñera, AV. DE MAYO 1480, depto. 20, 5o. piso.

SIRVIENTA QUE ENTIENDA DE COcina, se necesita; Juncal 2657.

SE NECESITA CHICA PARA CUIDAR una nenita; Loria 421.

SIRVIENTA PARA TODO TRABAJO se necesita; Lima 1192.

SE NECESITA SIRVIENTA PARA TODO trabajo, trato familiar, Victoria 1357.

SIRVIENTA FORMAL PARA TODO trabajo se necesita, Río Cuarto 1140. v4

SIRVIENTA CON CAMA SE NECESITA, sueldo 25 pesos, Estados Unidos 841.

SIRVIENTA, QUE ENTIENDA DE COCIna, se necesita; Corrientes 4580.

SIRVIENTA PARA TODO TRABAJO, SE necesita; Córdoba 1545.

SE NECESITA SIRVIENTITA, PARA ayudar, pago 20 $; Paraná 358, 4o., dep. H.

SIRVIENTA PARA TODO SERVICIO SE necesitan dos con cama, Rioja 1545.

SIRVIENTA SE PRECISA PARA CORta familia, R. Peña 151.

SIRVIENTA PARA CORTA FAMILIA, SE precisa; Entre Ríos 329.

SIRVIENTA SE PRECISA Y MUCHACHA, de 15 años; Corrientes 3906.

SE PRECISA SIRVIENTA, QUE SEPA cocinar, con retiro; Tucumán 900, dep. 13.

SIRVIENTA, RECOMENDADA, SE NEcesita; Alvarez 2581. v4

SIRVIENTA QUE ENTIENDA DE COCIna se necesita, Sarmiento 4871. v3

SE NECESITA UNA MUCHACHA PARA matrimonio, Pasco 382. v3

SE PRECISA UNA CHICA DE 12 A 14 años, para ayudar, Bmé. Mitre 959. v3

SE NECESITA señora ITALIANA, RECOmendada, San Carlos 4165. v3

SIRVIENTA, QUE ENTIENDA DE COCIna, se precisa; Monroe 4525. v3

SE NECESITA, CON CAMA, COCINERA y otros quehaceres; Arenales 3246. v3

SIRVIENTA SE NECESITA PARA TODO trabajo menos cocina; México 1784. v3

SIRVIENTA SE NECESITA, POZOS 1008. v3

SIRVIENTA QUE SEPA COCINAR SE necesita, sueldo 40 $, Mendoza 1925.

SE NECESITA MUCHACHA, CON CAMA para todos quehaceres, Medrano 1548. v4

SIRVIENTA JOVEN PRECISO, QUE sepa cocinar; Sud América 255, Flores. v4

SIRVIENTA QUE SEPA ALGO DE COCIna se necesita, Rivadavia 1815, 2o. piso. v6

SIRVIENTA QUE SEPA COCINAR SE necesita, sola o dando pieza al marido, Río Cuarto 591.

SE NECESITA COCINERA JOVEN, con cama, paga buen sueldo, Rivadavia número 5161.

SIRVIENTA JOVEN NECESITA MATRImonio solo, B. Mitre 1515, 1o., después de las 10.

SE NECESITA MUCHACHA DE 15 A 16 años, para casa de familia, Pavón número 2802. v4

SIRVIENTA COMPETENTE SE NECESIta, con recomendaciones, Montevideo 264.

SE NECESITA SIRVIENTA ARGENTIna, con cama, que entienda de cocina, recomendada, Caseros 2781.

SE PRECISA UN MUCHACHO DE 15 A a 16 años, con buenos informes, Talcahuano 150.

SIRVIENTA PARA TODO TRABAJO que sepa de cocina, con referencias, se necesita. Corrientes 2287, piso 4o.

SIRVIENTA GENERAL NECESITO, exígense muy buenas recomendaciones; Garay 2393. v4

SIRVIENTA QUE SEPA ALGO DE COcina se necesita, para familia extranjera, Victoria 2344.

SE NECESITA UNA LAVANDERA Y planchadora, tiene que saber planchar camisas de lustre, Medrano 360.

SE NECESITA SIRVIENTA SERIA O señora joven, con cama, con recomendaciones; Suipacha 678, depto. 8.

SIRVIENTA JOVEN SE NECESITA para todo trabajo menos cocina, sin cama; Juncal 911.

SE NECESITA SIRVIENTA PARA MAtrimonio solo, Venezuela 567, tratar calle México 701.

SE NECESITA SIRVIENTA QUE SEPA cocinar, para matrimonio, Santa Fe número 1907, dep. F.

SE NECESITA UNA SIRVIENTA PARA todos quehaceres, Viamonte 843, primer piso.

SIRVIENTA SE PRECISA, PARA COCIna y todo servicio de corta familia francesa, buen sueldo; Cangallo 536.

SE PRECISA MUCAMA PARA TODO trabajo, para matrimonio solo, sueldo 30 $, Juncal 3539, de 11 a 12 m.

SIRVIENTA SE NECESITA, POSIBLEmente italiana, que sepa cocinar, Avenida de Mayo 1087. v4

SIRVIENTA NECESITASE QUE SEPA cocinar para matrimonio, Sáenz Peña 780.

SE PRECISA SIRVIENTA PARA TODO servicio, corta familia, de 15 a 18 años, Defensa 885, piso 1o.

SIRVIENTA PARA TODO TRABAJO, que sepa algo de cocina, se precisa; Directorio 2680.

SE PRECISA SIRVIENTA ESPAÑOLA, para trabajar con la patrona en corta familia, sueldo 20 pesos; Cangallo 2157.

SIRVIENTA PARA TODO TRABAJO SE precisa, sueldo 30 pesos; Río Janeiro 861.

SIRVIENTA QUE SEPA COCINAR Y planchar, sueldo 35 $, se necesita, Cucha Cucha 390.

SE NECESITA MUCAMA PARA CORTA familia, con recomendaciones, Yerbal 2338. v4

SIRVIENTA JOVEN, RECOMENDADA SE necesita, para corta familia, Hernandarias 945, Boca. v4

SIRVIENTA FORMAL se NECESITA para los quehaceres de dos personas, sueldo 35 $, Ate. Brown 1057.

SIRVIENTA PARA TODO SERVICIO, que sepa cocinar, sueldo 30 $, se necesita, Amenábar 1822.

SIRVIENTA ASEADA, TODO SERVICIO, matrimonio, buen trato, necesito, Papa 1404, Belgrano.

SIRVIENTA QUE SEPA COCINAR BIEN, para dos personas, sueldo 40 $, Pampa 2854.

SIRVIENTA JOVEN Y ASEADA QUE entienda algo de cocina se necesita, Corrientes 1258, depto. 43, 4o. piso.

SIRVIENTA QUE ENTIENDA BIEN DE cocina y demás quehaceres para corta familia necesitase. Pedernera 151, altos.

SIRVIENTA PARA TODO TRABAJO MEnos cocina para corta familia necesito, Arengreen 975. v4

SE NECESITA MUCHACHA TRABAJADOra para el servicio de tres personas mayores, Arredondo 2641. v5

SE NECESITA JOVEN DE 20 años para todo trabajo menos cocina, dirigirse Reconquista 288.

SERVICIO DOMESTICO PEDIDO

SIRVIENTA SE NECESITA, TRABAJAdora, todo servicio menos cocina, Victoria 1163.

SE PRECISA SIRVIENTA PARA TODO trabajo, prefiero española, Córdoba 952 depto. 12. v4

SIRVIENTA CON CAMA SE PRECISA, Salta 1046, inútil presentarse sin recomendaciones. v5

SE NECESITA MUCHACHA PARA TODO trabajo, Corrientes 1387, 2o. piso, derecha.

SIRVIENTA SE NECESITA CON RECOmendación, para corta familia, Rivadavia 2219.

SIRVIENTA JOVEN DE CONFIANZA precísase para corta familia, buen sueldo, buen trato, Santa Fe 5325.

SIRVIENTA PARA TODO SERVICIO de corta familia, se necesita, Deán Funes 680, 2o. piso.

SIRVIENTA, QUE SEPA COCINAR Y para todo trabajo, se necesita, Sgo. del Estero 770, después de las 9 a. m.

SE NECESITAN COCINERA Y MUCAMA, inútil presentarse sin recomendaciones; calle Mitre 792, Avellaneda.

SIRVIENTA QUE SEPA COCINAR, SE precisa con recomendación, Sgo. del Estero 162, después de las 8.

SIRVIENTA JOVEN PARA CORTA FAmilia, se necesita, Constitución 1764, dep. 2.

SIRVIENTA SE NECESITA PARA TODO servicio, Cerrito 1171, 1o., después de las 10. v4

SIRVIENTA QUE SEPA COCINAR PREciso; Pueyrredón 1156, después de las 9 a. m. v4

SIRVIENTA SE NECESITA, PARA TOdo servicio de señora sola, Paraguay 956, dep. C.

SE NECESITA MUCHACHA PARA TOdo trabajo de matrimonio solo, Salta 374, 2o. piso, izq., de 9 a 1.

SE NECESITA MUCHACHO DE 13 A 14 años, para ayudar en los quehaceres; B. de Irigoyen 937.

SIRVIENTA JOVEN SE NECESITA PAra corta familia; Talcahuano 342, depart. 20.

SE NECESITA MUCHACHA DE 14 A 16 años, para cuidar un bebé; Sáenz Peña 160, 2o. piso, A.

SIRVIENTA QUE SEPA COCINAR SE necesita, con cama; San Nicolás 135, Floresta.

SE NECESITA SIRVIENTA PARA TOdo trabajo. Se acepta con chica de 11 a 13 años; Falcón 1628.

SE NECESITA BUENA SIRVIENTA REcomendada, Bucarelli 2614, Villa Urquiza.

SE NECESITA SIRVIENTA PARA TOdo trabajo y chica ayudar, Granaderos 386, Flores.

SIRVIENTA PARA TODO SERVICIO SE necesita, Guanacache 4947, Villa Urquiza. v5

SE NECESITA COCINERA Y OTROS quehaceres, con cama, recomendada, Av. Alvear 3624.

SIRVIENTA PARA TODO SERVICIO para matrimonio solo, Uruguay 60, 2o., D., se necesita.

SE PRECISA UNAS HORAS DE MAñana mujer para limpieza y lavado, $ 12 al mes; Moreno 1527, piso 1o.

SE NECESITA SIRVIENTA PARA CORta familia, tratar de 12 a 1, B. Mitre 2051, piso 2o.

SE NECESITA SIRVIENTA FORMAL para todo trabajo, sin cama, Paraguay número 701. v4

SE NECESITA SIRVIENTA PARA TODO trabajo, sueldo 35 $, Gral. Guido número 1904. v4

SE NECESITA MUCHACHA JOVEN PAra todo trabajo de corta familia, México 752.

SIRVIENTA PARA TODO TRABAJO NEcesita corta familia, buen trato, Corrientes 3012. v4

SE NECESITA MUCHACHA PARA servicios, en corta familia, 25 pesos; Salta 1079. v4

SIRVIENTA JOVEN, ASEADA, QUE SEPA algo de cocina, corta familia, precisa; Solís 843. v4

SIRVIENTA SE NECESITA PARA TODO trabajo, con buenos informes, Carlos Calvo 884, dep. 1.

SE NECESITA SIRVIENTA QUE SEPA cocinar, con cama, de 20 a 35 años, recomendada, Cerrito 607, piso 3o., dep. 6.

SE NECESITA SIRVIENTA PARA TODO trabajo, corta familia, Valle 2468, Palermo, plaza Italia.

SIRVIENTA, QUE SEPA COCINAR, para corta familia, se necesita; Independencia 1239.

SIRVIENTA TODO SERVICIO, QUE ENtienda de cocina, se necesita, Sáenz Peña 1240.

SIRVIENTA TODO TRABAJO, ENTIENda cocina, sueldo 40 $ necesítase, Gavilán 473. v3

SIRVIENTA SE PRECISA PARA TODO trabajo, que entienda algo de cocina para corta familia; Humberto I 524. v3

SIRVIENTA GENERAL NECESITO, que entienda algo de cocina, Rivadavia 3875. v3

SIRVIENTA JOVEN, RECOMENDADA, que sepa algo de cocina, se precisa para corta familia; Laprida 1264. v3

SIRVIENTA DE BUENA PRESENCIA se necesita para matrimonio; Paraná 820. v3

SIRVIENTA QUE ENTIENDA ALGO DE cocina, se precisa, Thames 1930 (Palermo). v3

SIRVIENTA JOVEN SE NECESITA, para matrimonio solo, Azcuénaga 268, depart. A. v3

SE NECESITA SIRVIENTA QUE ENtienda de cocina, de 1 a 4, Salguero 265. v3

SIRVIENTA SE PRECISA, JOVEN, PAra matrimonio; Paraguay 523, 3er. p., depto. B., de 8 a 12. v12

SIRVIENTA JOVEN SE NECESITA que entienda de cocina, Moreno 1326, dpto. 7, después de las 12. v3

SE PRECISA MUCHACHA DE BUENA presencia, para ayudar quehaceres domésticos, Superi 1468. v3

SE NECESITA SIRVIENTA QUE SEPA de cocina, sueldo 25 $, y muchacha para ayudar, sueldo 15 $, E. Unidos 2421. v4

SE PRECISA MUCHACHA DE 15 A 16 años, presentada por los padres, servicio de corta familia, Gazcón 334, depto. 4. v4

SE NECESITA COCINERA PARA MAtrimonio, con buenas recomendaciones, Ocurrir por la mañana de 8 a 11, Coronel Díaz 1847.

SE PIDE UNA AMA CON LECHE DE 3 A 4 meses para darle una nena a criar en su casa alrededor de la capital, Esmeralda 548.

SIRVIENTA NECESITO FORMAL, DE 35 a 45 años, con recomendaciones, para todo trabajo, casa chica, familia de dos personas, Esteco 2995, Colegiales.

SE NECESITA SIRVIENTA QUE ENTIENda de cocina, para matrimonio extranjero, buen trato, inútil presentarse sin recomendaciones, Juramento 3023.

SE NECESITA SIRVIENTA FORMAL con cama que sepa cocinar, sola o con chico de 10 años, con recomendación para matrimonio solo, Rivadavia 4597. v4

SE PRECISA SIRVIENTA FORMAL CON referencias en casa francesa de 2 personas, presentarse de 8 a 12 m., Corrientes 1077, dep. 7.

SIRVIENTA PARA TODO SERVICIO, menos lavar y planchar, que sepa cocinar, con cama, joven, recomendada, se necesita, Piedras 1311, a las 9.

SIRVIENTA TODO SERVICIO, PARA matrimonio solo, entendiendo cocina, necesito, sueldo 30 $, Rivadavia 3206, de 10 a. m. en adelante.

SIRVIENTA QUE SEPA ALGO DE COCIna y ayudar a los quehaceres de casa se precisa para matrimonio con nena, sueldo 30 $, E. Unidos 1577.

SIRVIENTA GENERAL PARA EL TIgre, sueldo 35 $, buenos informes y buena presencia, tratar Av. Quintana 587, de 1 a 3 p. m.

SIRVIENTA PARA MATRIMONIO Y UN nenito, se precisa, sueldo 25 $, Av. Pavón 3980, Lanús, el 102 y 105 deja en la puerta.

SE NECESITA SIRVIENTA QUE SEPA cocinar bien y algunos otros quehaceres, no lava ni plancha, con recomendaciones, tratar Victoria 2581.

Señorita DE 16 A 18 años SE NECESIta para limpieza y arreglo de un departamento en las horas de la mañana, sin cama, Suipacha 1408, dep. 21.

SE NECESITA señora SOLA, FORMAL trabajadora, con pocas pretensiones, para el manejo de la casa de viudo, con chico, Cangallo 1325, M. S., dep. 2, altos.

SIRVIENTA SE NECESITA PARA MAtrimonio en el pueblo de Morón, F. C. O., que entienda algo de cocina; tratar Independencia 1466, capital. v3

SEÑORA JOVEN PARA SERVICIO DE persona sola de edad, se precisa, para dirigir casa de comercio, 45 $, Córdoba 512.

SIRVIENTA QUE SEPA COCINAR SE necesita, matrimonio solo, buen trato y sueldo; Gorriti 4190, altos. Presentarse de tarde. v3

SIRVIENTAS, MADRE E HIJA DE 15 años arriba, se necesitan o dos hermanas, cocina y todo servicio, casa familia, 50 pesos, traer recomendación; Avenida América 3851, Villa Devoto. v3

SE PRECISA JOVEN DE 18 A 20 años, para ayudar a quehaceres domésticos de tres personas mayores; se requiere sea aseada y de buena presencia, buen sueldo; Agüero 1812.

SIRVIENTA QUE SEPA COCINAR PAra todo trabajo de matrimonio, menos lavar y planchar, buena presencia y recomendaciones, Uruguay 911, piso 3o., derecha.

SIRVIENTA SE PRECISA PARA TODOS los trabajos en casa de corta familia, debe saber bien planchar y lavar, buen sueldo, presentarse con recomendaciones, Esteco 2995.

SERVICIO DOMESTICO PEDIDO

SE NECESITA MUCHACHA DE 15 años, para ayudar en los quehaceres, sueldo 15 $, Sud América 644, Flores.

SIRVIENTA CON CAMA, PARA COCINA y quehaceres de corta familia, se precisa, Las Heras 2371, 10.

SERVICIO DOMESTICO OFRECIDO

AMA SE OFRECE, LECHE TRES MEses, Rodríguez Peña 381. v4

AMA CON LECHE DE 6 MESES OFRÉcese para criar en su casa, Leiva 3972.

AMA SE OFRECE CON ABUNDANTE leche, R. Peña 223.

AMA JOVEN, PRIMERIZA, SE OFRECE con leche de 4 meses; México 836. v5

AMA SE OFRECE, española, CON CERtificado, Cevallos 1718.

AMA SE OFRECE BIEN RECOMENDAda, Crámer 1714. v5

AMA DE LECHE, SE OFRECE; COCHAbamba 2339, pieza 31. v4

AMA DE 18 años, PRIMERIZA, SE ofrece con abundante leche, Colombres 1557

AMA SE OFRECE PARA CRIAR EN SU casa, dos o tres veces por día, Rojas 391. v4

AMA SE OFRECE CON MUY ABUNDANte leche de un mes, para dar el pecho 2 veces por día, Coronel Díaz 2642. v4

AMA SE OFRECE, PARA CRIAR chico en su casa o dar pecho por horas, Moreno 1479, pieza 9. v4

AMA SE OFRECE JOVEN, LECHE abundante, con certificado de médico, Mármol 679. v4

AMA SE OFRECE, TOMA CHICO CON ropa y cuna, 30 $, Alberti 1053, pieza 6. v5

AMA JOVEN CON LECHE DE 3 MEses se ofrece, sin pretensiones; Talcahuano 124. v4

AMA SIN CHICO CON LECHE DE UN mes, para criar en su casa, se ofrece, Maure 2780, Chacarita. v3

AMA SE OFRECE CON BUENAS RECOmendaciones, con leche fresca de dos meses, Bermejo 984. v2

AMA ITALIANA SE OFRECE, PARA criar en casa, leche de 3 meses, no es primeriza, Neuquén 2076. v3

AMA española CON ABUNDANTE LEche de 6 meses, se ofrece, con certificado médico; Agrelo 4252. v1

AMA CON LECHE DE TRES MESES, se ofrece, con buenas recomendaciones; Paraguay 2459. v4

AMA SE OFRECE, CON CERTIFICAdo de buena leche de 2 meses y medio, para campo o ciudad, Bolívar 867.

AMA SE OFRECE, PARA CRIAR EN la casa del niño, buena leche de 40 días, certificados de la Asistencia Pública, Sarmiento 903. v3

AMA JOVEN ROBUSTA CON CERTIFIcado de la Asistencia Pública, se ofrece para criar en casa del niño, Sud América 531. v5

COCINERO ITALIANO COMPETENTE SE ofrece, Colpayo 307.

COCINERO ITALIANO SE OFRECE PAra cocina, a la genovesa, Paraguay 662.

COCINERO ITALIANO SE OFRECE, FAmilia o almacén, Conesa 740. v4

COCINERA ESPAÑOLA FORMAL SE ofrece sin cama, Chacabuco 748.

COCINERA Y OTROS QUEHACERES SE ofrece, Billinghurst 120. v4

COCINERA DE CONFIANZA SE OFREce, Chile 1864.

COCINERA FORMAL PRACTICA OFREcese, Sarandí 151. v4

COCINERA SENCILLA SE OFRECE con recomendación, Solís 569.

COCINERO ITALIANO COMPETENTE se ofrece, Venezuela 4102. v5

COCINERA POSTRERA Y REPOSTERA, se ofrece, Chile 376. v5

COCINERA FRANCESA OFRECESE Y otros quehaceres, con retiro, Lima 948.

COCINERA SE OFRECE, SAN JOSE 471. v4

COCINERA SE OFRECE CON BUENOS informes, sin cama, Chile 1534.

COCINERA SE OFRECE, CON RETIRO; Chile 1864.

COCINERA SE OFRECE, CON RETIRO; Moreno 1159.

COCINERO ESPAÑOL, SE OFRECE, recomendado; Santa Fe 1677.

COCINERO MUY COMPETENTE SE ofrece. El Cano 3132, Belgrano. v3

COCINERA Y OTROS QUEHACERES, se ofrece; Tucumán 1480. v3

COCINERA VASCOESPAÑOLA, COMPEtente, se ofrece; Piedras 781, antesala. v4

COCINERA ITALIANA, DE PROFESION, persona muy decente, se ofrece, Blanco Encalada 2140.

COCINERA SE OFRECE ESPAÑOLA con una hija de 2 años muy aseada, tratar por carta, Pampa 2066.

COCINERA FORMAL CON CAMA, SE ofrece para matrimonio o corta familia, con recomendaciones, tratar Maipú 962.

COCINERA SE OFRECE CON HIJA DE 14 años para ayudar demás quehaceres con buenas recomendaciones, Victoria 1252

COCINERA BUENA, SABE AMASAR bien y algún otro quehacer, se ofrece, Cangallo 3473. v4

COCINERA SE OFRECE, PARA CORTA familia, con buena recomendación; Cangallo 1122.

COCINERA O SIRVIENTA, SE OFRECE, joven, corta familia, recomendada, con retiro; Sáenz Peña 628.

COCINERA PRACTICA, SE OFRECE, sin pretensiones, menos lavar, con recomendaciones; México 1242, pieza 27.

COCINERO JOVEN SE OFRECE, PARA familia o pensión, sin pretensiones, con recomendaciones, Rivadavia 1447.

COCINERA Y OTROS QUEHACERES con hija de 14 años, se ofrece; Rivadavia 1185.

COCINERA MUY FORMAL SE OFREce con buenos informes, Paraguay 1368, sueldo 35 a 40 $.

COCINERA SENCILLA Y ALGUN OTRO quehacer se ofrece con buenas recomendaciones, Cangallo 1686.

COCINERA SENCILLA Y OTROS QUEhaceres, y mucama joven, italiana, se prefiere colocarse juntas, Cerviño 3540.

COCINERA SE OFRECE DE PROFEsión, habiendo trabajado en buenas casas, Tacuarí 1135.

COCINERA SE OFRECE PARA CORTA familia, tiene recomendaciones, Paseo de Julio 1743, piso 1o.

COCINERA ESPAÑOLA SE OFRECE PAra el servicio en general, sabe bien su obligación; Cabrera 4002, Palermo.

COCINERA INGLESA SE OFRECE, REcomendada, sabe su obligación, Malabia 2521. v4

COCINERA ARGENTINA, CORTA FAmilia, sin cama, recomendada, se ofrece; Juncal 2720. v4

COCINERA SE OFRECE CON BUENAS recomendaciones, sabiendo bien su obligación, Belgrano 847. v4

COCINERA PARA FAMILIA SENCILLA y otros quehaceres se ofrece, España 414. v4

COCINERA ARGENTINA, SE OFRECE, con cama o informes, desea familia decente y buen trato, Corrientes 2075. v4

COCINERA COMPETENTE SE OFRECE con recomendaciones, Charcas 256, departamento 7. v3

COCINERA CON BUENAS RECOMENDAciones e informes se ofrece, Tucumán 3507. v3

COCINERA COMPETENTE, ESPAÑOLA, buenos informes, se ofrece; Piedras 1266, pieza 19. v3

COCINERA Y MUCAMA SE OFRECE, con buenas recomendaciones, campo o ciudad; Pichincha 1047. v3

COCINERA FRANCESA, SERIA, se ofrece, para corta familia o persona sola; tratar Belgrano 1074. v4

COCINERA Y OTROS pequeños QUEHAceres, recomendada, se ofrece; Defensa 1086, dep. 3. v2

COCINERO Y PASTELERO SE OFRECE casa familia, con recomendación, por carta, Salta 281. v2

COCINERA DE PROFESION, madrileña, se ofrece, con buenas recomendaciones; Moreno 1777. v4

COCINERA SE OFRECE, PARA CORTA familia, con buenos informes, Arenales 1166. v3

COCINERA ARGENTINA COMPETENTE en el oficio se ofrece, para corta familia, con retiro, Gallo 115. v2

COCINERA FORMAL, SE OFRECE, CON buenas recomendaciones, México 2407, pieza 8. v3

COCINERA BUENA, JOVEN PIAMONtesa, sabe lavar, planchar bien o para todo trabajo matrimonio solo, con pieza para el marido, Rivadavia 2010.

COCINERO PARA ESTANCIA, FABRICA o casa de comercio se ofrece, tiene buenas recomendaciones, es aseado y correcto, Palermo 4522. v7

COCINERA SERIA SE OFRECE, CON O sin cama, para corta familia o matrimonio, lava, plancha; Sgo. del Estero 1269.

COCINERA SE OFRECE CON BUENAS recomendaciones, sabe su obligación, tiene una chica de 12 años y no pide sueldo por ella, San Juan 1740. v3

COCINERA Y REPOSTERA BILBAINA, se ofrece, con una nena de 5 años, para la ciudad o campaña, es joven y sabe cumplir con su obligación, tiene buenas recomendaciones, Tucumán 3808. v5

DOS MUCHACHAS SE OFRECEN DE 12 y 17 años, para mucama y niñera, Humberto 889, pieza 14.

DOS HERMANOS SE OFRECEN, campo o ciudad, ella cocinera y él mucamo o portero u otros trabajos; Chacabuco 852.

DOS HERMANAS BUENA PRESENCIA y muy bien educadas, se ofrecen juntas, una como mucama costurera, la otra mucama de comedor o de adentro, las dos saben muy bien coser, bordar y planchar, por carta o personalmente, Gaona 3487.

SERVICIO DOMESTICO OFRECIDO

DOS HERMANAS SE OFRECEN, UNA para mucama general y otra para planchar y entiende de costura y otros quehaceres, juntas o separadas, con buenas recomendaciones, por carta o personalmente México 627. v4

ENCARGADO DE CASA CON GARANTIA y referencias, se ofrece sin pretensiones; Santiago del Estero 941, U. Otero.

GOBERNANTA INGLESA, SE OFRECE para cuidar y acompañar niños y hablar su idioma, todo el día o por la mañana, con buenos informes; dirigirse por carta Independencia 2418.

JOVEN SE OFRECE PARA CUALQUIER trabajo, Avenida de Mayo 1899.

JOVEN ESPAÑOL, DE 22 años, SE OFREce, para cualquier trabajo; Rivera 1151. v4

JAPONES SE OFRECE PARA MUCAMO de limpieza, con buenos certificados, Hernandarias 1922. v4

JOVEN JAPONES SE OFRECE PARA mucamo de limpieza, es muy trabajador, con buenos certificados, Irala 1825. v5

JOVEN DE 20 años SE OFRECE PARA mucamo u otro trabajo de repartidor, J. G., Defensa 732.

JAPONES SE OFRECE, MUCAMO O cualquier trabajo, Hernandarias 1537, pieza 17. v3

JOVEN JAPONES, SE OFRECE, PARA mucamo de comedor, en casa de corta familia, sabe su obligación, con buenos certificados; Ituzaingó 779, pieza 37.

JAPONES, MUCAMO DE COMEDOR, práctico, se ofrece con excelentes certificados, tiene frac y smoking, Ituzaingó 825, pieza 49, S. S. v5

JOVEN JAPONES, SE OFRECE PARA mucamo de comedor y limpieza o cualquier trabajo, con recomendaciones, Isabel la Católica 1023. v4

JOVEN JAPONES SE OFRECE PARA corta familia, mucamo de comedor o portero, tiene buenas recomendaciones, sabe bien castellano y su obligación, sueldo 60 $, Rocha 1585. v3

LAVANDERA Y SIRVIENTA, SE OFREce; Defensa 386.

LAVANDERA SE OFRECE CON CERTIficado, por mes, Sáenz Peña 522.

LAVANDERA BIEN Y BARATO, OFREcese, Victoria 724, azotea. v4

LAVANDERA Y PLANCHADORA, $ 1.50 por día, se ofrece, p. c., Salguero 1207.

LAVANDERAS SE OFRECEN, POR DIA, mes o doc., barato; San Juan 2815.

LAVANDERA PRACTICA, SE OFRECE por mes o por día, Chile 840. v2

LAVANDERA SE OFRECE PARA HOtel o casa de pensión; Tucumán núm. 1534. v4

LAVANDERA SE OFRECE PARA LAvar afuera, por día o en su casa, sabe su obligación, San Juan 1728.

LAVANDERA PRACTICA SE OFRECE por día en su casa, con recomendaciones Alsina 1361.

LAVANDERA SE OFRECE PARA LAvar afuera o en su casa, Independencia 3537, A. Díaz, al fondo. v4

LAVANDERA COMPETENTE, SABE planchar, se ofrece por 2 ó 3 días semanales, $ 1.50 diario, Rioja 468, pieza 14.

LAVANDERA SE OFRECE para SU CAsa o afuera, Perú 571, pieza 14; señora Dolores. v3

LAVANDERA Y PLANCHADORA POR mes o por día, para casa particular, se ofrece; por carta; Moreno 892. v3

LAVANDERA COMPETENTE SE ofrece, 60 docena, por día 2 $, Venezuela 452, pieza 15. v3

LAVANDERA SE OFRECE CON RECOmendaciones para lavar en su casa, ropa de hotel o pensión a 0,60 doc., Chacabuco 748.

MUCAMA DE ADENTRO SE OFRECE, con buenos informes, Rincón 982.

MUCAMA O SIRVIENTA SE OFRECE con o sin cama, Corrientes 1170, pieza 15.

MUCHACHO SE OFRECE DE 17 años para todo trabajo, Tucumán 2046.

MUCAMA GENERAL, SE OFRECE; RIO Bamba 73.

MUCAMA SE OFRECE, Y SIRVIENTA, Almagro 148.

MUCHACHA DE 13 años, SE OFRECE; Rincón 1467.

MUCAMA PARA TODO SERVICIO MEnos cocina, Victoria 2575. v5

MUCHACHA SE OFRECE PARA niñera o para todo menos cocina, Caseros 851.

MUCAMA SE OFRECE JOVEN, CON buenas recomendaciones, Cangallo 1686.

MUCAMA SE OFRECE, TUCUMAN 971.

MUCHACHO PARA TODO SERVICIO, se ofrece, argentino, Freyre 2445.

MUCAMA SE OFRECE, CON BUENAS recomendaciones; Rivadavia 3185.

MUCAMA SE OFRECE, BUENAS REcomendaciones, Victoria 1437. v4

MUCHACHA SIN CAMA PARA MATRImonio solo, se ofrece; México 490.

MUCAMA SE OFRECE, CON RECOmendaciones, Martín García 841.

MUCHACHA DE 12 años, PARA sirvienta se ofrece, Belgrano 3589.

MUCHACHA SE OFRECE PARA niñera, Melo 2234. v4

MUCAMO Y PORTERO BIEN RECOmendados se ofrecen; Paraná 673. v4

MUCAMA SE OFRECE DE BUENA presencia, con recomendaciones, Solís 227.

MUCAMA SE OFRECE, MEDRANO 1353. v4

MUCHACHA DE 14 años, SE OFRECE, para corta familia; Venezuela 1823.

MUCAMA O SIRVIENTA SE OFRECE; Alsina 1163. v2

MUJER FORMAL, SE OFRECE, SABE de cocina; Venezuela 1084. v3

MUCAMA O SIRVIENTA SE OFRECE, para corta familia, Ayacucho 77. v3

MUCAMA SE OFRECE, CON BUENAS recomendaciones, Brasil 940. v4

MUCHACHO SE OFRECE, DE 19 años, para limpieza, Av. de Mayo 695. v3

MUCAMA SE OFRECE CUMPLIDORA, Olazábal 3480, Belgrano. v3

MUCAMA PARA CORTA FAMILIA, REcomendada, se ofrece, French 3984. v4

MUCHACHO SE OFRECE, PARA MUcamo, de 19 años, Av. de Mayo 695. v3

MUCAMA O niñera, CON BUENAS RECOmendaciones, se ofrece; Alsina 1469. v3

MUCAMA, CON BUENAS RECOMENDAciones, se ofrece; Perú 973, pieza 19. v4

MUCHACHO HONRADO, PRESENTADO por los padres, para limpieza y mandados se ofrece, Fraga 1524, V. Ortúzar.

MATRIMONIO ESPAÑOL CON CHICA de cinco años se ofrece, cocinera y él todo trabajo, Merlo 2777, Flores. v5

MUCAMA DE COMEDOR, JOVEN, DE buena presencia, con recomendaciones, se ofrece, Piedras 580. v4

MUCAMA DE ADENTRO O niñera SE ofrece, sabe coser, buenos informes, de 40 a 45 $, Estados Unidos 1476.

MATRIMONIO SE OFRECE, ELLA cocinera, él portero o todo trabajo, Lima 710.

MUCHACHA SE OFRECE CON RECOmendación para matrimonio solo o para corta familia, México 1256, pieza 1.

MUCAMA O SIRVIENTA CON RECOmendaciones, se ofrece para corta familia, Perú 688 altos. v4

MUCHACHA PARA LOS QUEHACERES, se ofrece, entiende de cocina; Venezuela 4167.

MUCAMA O niñera SE OFRECE CON buenas recomendaciones, Belgrano 431, pieza 9.

MUCHACHA PARA LOS QUEHACERES de matrimonio, se ofrece, Av Entre Ríos 847, pieza 19. v4

MUCAMA RECOMENDADA, PRESENTAda por su familia se ofrece, Alvarez 2688. v4

MUCHACHA DE 14 años PARA NIñera, poco trabajo, se ofrece, Herrera 2181. v4

MATRIMONIO SE OFRECE SIN HIJOS, vasco, para cualquier trabajo, B. Mitre 2757. v4

MATRIMONIO JOVEN SIN HIJOS, SE ofrece, ella todo trabajo y él de mucamo, portero, peón, Liniers 2180.

MUCHACHA JOVEN SE OFRECE PAra mucama o matrimonio solo; Montevideo 751. v4

MATRIMONIO SE OFRECE, EL ESPOSO para quintero y la señora para trabajos internos, Gral. Hornos 1632, dep. 1.

MUCAMA SE OFRECE, CON BUENAS recomendaciones; Belgrano 942, departamento 12. v4

MUCAMA CON RECOMENDACIONES Y de buena presencia, se ofrece; Venezuela 1984.

MATRIMONIO SE OFRECE, PARA ALgunos quehaceres en cambio de pieza, se dan referencias, Boedo 540. v4

MUCAMA GENERAL SE OFRECE, PAra matrimonio solo, Montes de Oca 2062.

MATRIMONIO SE OFRECE, PARA CIUdad o campo, B. Mitre 2137, con recomendaciones. v5

MATRIMONIO JOVEN, EL HERRERO y carpintero, ella cocinera, se ofrecen, para cualquier trabajo; Garay 2381.

MUCHACHA DE 20 años SE OFRECE para matrimonio de corta familia, Almagro 331, dep. 4.

MUCAMA DE BUENA PRESENCIA SE ofrece, entiende de costura, para casa respetable. San José 249.

MUCHACHO VASCO-ESPAÑOL DE 15 años se ofrece para cualquier trabajo, por carta o personalmente, Salta 1588.

MUCAMA GENERAL O DE ADENTRO se ofrece con recomendación, Córdoba 1767.

MUCHACHA SERIA, CON BUENOS INformes, se ofrece para cocina sencilla y algunos quehaceres o lavandera, para casa particular; Buen Orden 751, Altos B.

SERVICIO DOMESTICO OFRECIDO

MUCHACHA SE OFRECE PARA MUCAma o matrimonio, Guanacache 8236, Belgrano. v3

MATRIMONIO SIN HIJOS SE OFRECE para cuidar uno o más chicos en su casa, Nahuel Huapí 3535. v4

MATRIMONIO ITALIANO SE OFRECE; ella cocinera y mucama, ciudad o campaña, buenos informes, Cuba 1850. v4

MUCHACHA DE 17 A 18 años, SE ofrece para matrimonio solo o corta familia; Tucumán 683. v3

MATRIMONIO FRANCES SE OFRECE, el marido quintero, ella cocinera, buenas recomendaciones, Corrientes 1715. v4

MATRIMONIO JOVEN, ITALIANO, SE ofrece, como caseros, con muy buenos informes; tratar Almagro 201, F. Fiori. v4

MATRIMONIO ESPAÑOL, SE OFRECE, buena cocinera, él mucamo, portero; vec. a pueblo cercano; Moreno 892. v3

MUCAMA JOVEN, SE OFRECE, PARA matrimonio o corta familia, sabe coser; Juncal 2868. v5

MUCAMA SERIA SE OFRECE, AQUI o pueblos cerca, tiene recomendaciones; Pringles 342. v3

MATRIMONIO SE OFRECE PARA ENcargado de departamentos; Loria 1344, altos. v4

MUCAMO DE LIMPIEZA Y PORTERO, se ofrece, sin pretensiones; Lavalle 1928. v3

MUCAMA PARA MATRIMONIO O CORta familia, de toda confianza, se ofrece, Estados Unidos 745. v3

MUCAMA PARA ADENTRO SE OFRECE, bien recomendada, Moreno 1982, dep. 6. v4

MATRIMONIO SE OFRECE, COCINERA italiana; el marido todo trabajo, con recomendaciones; Parera 47. v3

MADRE E HIJA SE OFRECEN, COCInera y mucama juntas o separadas, saben su obligación; Perú 358. v3

MATRIMONIO SOLO, SE OFRECE, para todo trabajo, ella sabe de cocina, Independencia 582. v4

MUCAMO O PORTERO JOVEN, SE ofrece, recomendado a satisfacción, Tucumán 1661, U. T. 3955, Libertad. v4

MATRIMONIO SE OFRECE, LA señora en cambio de pieza, él tiene trabajo, Cangallo 3473, dep. 11. v4

MUCHACHA SE PRECISA de 12 a 15 años, para el servicio de corta familia, Bartolomé Mitre 3364. v2

MATRIMONIO JOVEN, SIN HIJOS, SE ofrece, ciudad o campo; Ayacucho 41, A. D. v3

MUCAMA JOVEN SE OFRECE, PARA casa seria, con buenas referencias, calle Salta 664. v3

MATRIMONIO FORMAL, EXTRANJERO, se ofrece para cocina y otros trabajos, ciudad o campo, Cochabamba 1044. v3

MUCHACHO RECIEN VENIDO SE ofrece para lavacopas de almacén u otro trabajo del ramo, sin pretensiones, Independencia 1522.

MUCHACHA ESPAÑOLA, DE 16 años, presentada por sus padres se ofrece para todo trabajo de casa particular, Medrano 785.

MATRIMONIO DECENTE Y SIN HIJOS se ofrece para atender familia o negocio en ciudad o estancia, cartas S. y S., Av. de Mayo 675. v4

MUCAMA DE ADENTRO SE OFRECE con buenas recomendaciones, sabe coser; calle Vidt 2758, pasaje Norte, departamento 17.

MUCAMA PRACTICA, SE OFRECE, SIN pretensiones o niñera, con algunos otros quehaceres, con recomendaciones y buenos informes; Belgrano 1469. v3

MATRIMONIO DE ALTA ITALIA, SE ofrece, buena cocinera, el marido para limpieza. Por carta o personalmente; Belgrano 1242. v3

MUCAMA GENERAL, SE OFRECE CON recomendaciones de 2 años, por carta o personalmente. Sta. A. F. Arenales 1023 pieza 5. v3

MATRIMONIO SE OFRECE, COCINERA y mucamo o portero, sin pretensiones, San Juan 1268, pieza 26, por carta solamente. v3

MUCAMA DE ADENTRO, SE OFRECE, española, decente, sabe su obligación y hacer puntillas de bolillo, Tunuyán 250, Boca. v3

MATRIMONIO ESPAÑOL, SIN HIJOS, SE ofrece, él quintero o jardinero, la señora para cocinar o lavar, sin pretensiones, recomendados, Rivadavia 3372. v3

MUCAMA MODISTA QUE TRABAJA por figurín, desea colocarse en casa distinguida como para vestir o acomodar algo, con buenas recomendaciones; Sáenz Peña 1256. v5

MATRIMONIO AUSTRIACO PARA campo, la señora buena cocinera, el hombre cuidador de aves y cerdos o cualquier ocupación, muy buenos y exactos informes, Herrera 1255, dep. 5.

MUCHACHO DE 16 años, RECIEN LLEgado a esta capital, se ofrece para casa de familia o almacén; dirigirse por carta al Hotel Republicano Español; Alsina 838, a B. M. Ponce.

MATRIMONIO ESPAÑOL, CATALAN, joven, sin hijos, se ofrece, para cuidar casa; también acéptase pieza en cambio de limpieza de patios o escritorios; dirigirse por carta a F. C., Solís 1028. v5

MATRIMONIO ESPAÑOL SE OFRECE, para el campo, con dos chicos de 2 y 3 años, él sabe de carpintero, ella cocinera, y todo trabajo, sin pretensiones, por carta Temperley (Turdera), Solís 1683. v5

MATRIMONIO JOVEN, JAPONES, SE ofrece, él quintero jardinero, ella cocinera, tienen inmejorables recomendaciones; calle Hernandarias 1637, pieza 28, Mori. v3

MATRIMONIO ESPAÑOL, SIN HIJOS, SE ofrece para ciudad o campo, ella para lavar y planchar, sabe cocinar y otros quehaceres y él para quintero u otro cualquier trabajo, Santiago del Estero 2476. v3

MATRIMONIO SE OFRECE, EL CHAUffeur, con excelentes recomendaciones de casa particular, actualmente trabajando, sin pretensiones, por carta o personalmente I. C., Díaz Vélez 3753, dep. 2. v4

MUCAMA DE ADENTRO SE OFRECE con excelentes recomendaciones, entiende de costura y un hermano se ofrece para portero o valet, con buenas recomendaciones o mucamo, con smocking, C. Calvo 1780, U. T. 746, B. Orden.

NIÑERA O MUCAMA O TODO TRABAJO, se ofrece, muchacha joven, E. Ríos 192. 1er. piso. v4

NIÑERA, MUCAMA O DAMA DE COMpañía se ofrece, con buenos informes; Brasil 1754. v4

PORTERO, MATRIMONIO SIN HIJOS se ofrece para casa departamentos, con certificado, Suipacha 529.

PORTERO SE OFRECE, DE BUENA presencia y con buenas recomendaciones, Defensa 489. v3

PORTERO O PEON DE LIMPIEZA Y otros trabajos, se ofrece práctico y con buenos certificados, a R. C., Perú 912. v3

SIRVIENTA JOVEN VASCO-NAVARRA se ofrece, José Ma. Moreno 130.

SE OFRECE MUCAMA ARGENTINA, Sarandí 644.

SIRVIENTA SE OFRECE PARA TODO trabajo, Talcahuano 484

SIRVIENTA SE OFRECE PARA TODO trabajo, Tacuarí 725.

SIRVIENTA SE OFRECE PARA TODO trabajo o mucama, Santa Fe 1646, S. B.

SE OFRECE SIRVIENTA, PARA TODO servicio o mucama; Ombú 782. v4

SIRVIENTA O MUCAMA, SE OFRECE, Talcahuano 568.

SE OFRECE SIRVIENTA PARA TODO trabajo; Santa Adelaida 446.

SIRVIENTA PARA COCINA Y OTROS quehaceres, se ofrece; Sarmiento 1743.

Señora ITALIANA, FORMAL, OFRECESE para todo trabajo; Charcas 1366.

SIRVIENTA SE OFRECE, PARA TODO trabajo menos cocina, Belgrano 3480.

SE OFRECE UNA niña DE 13 años, PAra matrimonio solo; Cangallo 988. v5

SIRVIENTA SE OFRECE PARA TODO trabajo; Bulnes 2530, teléfono 3393. v4

SE OFRECE COCINERA ARGENTINA, Paraguay 1368.

SIRVIENTA O MUCAMA SE OFRECE para todo trabajo, Belgrano 2225. v4

SIRVIENTA SE OFRECE PARA TODO trabajo o para lavar, Córdoba 3501. v4

SE OFRECE SIRVIENTA COMPETENte, B. de Irigoyen 865. v4

SIRVIENTA RECOMENDADA, TODO trabajo, se ofrece; Venezuela 1044.

SIRVIENTA QUE SABE COCINAR, SE ofrece, Alsina 1249, pieza 33. v4

SE OFRECE UNA CHICA DE 11 años para niñera, Caseros 1152. v4

SE OFRECE SIRVIENTA PARA MAtrimonio solo, Lima 352. v4

SIRVIENTA SE OFRECE PARA TODO trabajo, Belgrano 3335, pieza 10. v4

SE OFRECE MUCAMA O niñera, CON recomendaciones, Anchorena 1586. v5

SE OFRECE MUCAMA, JUNCAL 3312.

SE OFRECE UNA SIRVIENTA, VICTOria 2379, pieza 21.

SE OFRECE SIRVIENTA POR MEDIO día; Rioja 1631.

SE OFRECE UNA SIRVIENTA SIN CAma; calle Liniers 164, dep. 15.

SEÑORA SERIA SE OFRECE PARA MUcama, enfermera, Serrano 6889. v4

SE OFRECE SIRVIENTA PARA TODO trabajo o mucama; Victoria 3168.

SE OFRECE señora CON niña DE 1 año, para cocina; Venezuela 2050.

SIRVIENTA SE OFRECE, ENTIENDE de cocina; Victoria 3191.

SE OFRECE señora PARA AYUDAR en los quehaceres, medio día; Chile 1859.

SE OFRECE SIRVIENTA O MUCAMA, Venezuela 452, pieza 16. v11

SIRVIENTA PARA TODO TRABAJO SE ofrece, Liniers 2134.

Señora SE OFRECE PARA TRABAJAR medio día, Viamonte 1673. v4

SE OFRECE señora PIAMONTESA, PA[illegible] para corta [illegible] 2341.

SERVICIO DOMESTICO OFRECIDO

SE OFRECE MUCHACHA PARA TODO trabajo, Alsina 1571, pieza 26.

SE OFRECE SIRVIENTA ITALIANA para todo trabajo; Maipú 732.

SIRVIENTA SE OFRECE PARA MATRImonio o corta familia; Merlo 2775.

SE OFRECE SIRVIENTA CON CHICA de 8 años; Córdoba 663.

SIRVIENTA SE OFRECE PARA TODO menos cocina; Santa Fe 1167.

SE OFRECE COCINERA ARGENTINA, sin cama, Venezuela 2236, pieza 7.

SE OFRECE SIRVIENTA PARA TODO trabajo, sin cama, Loria 1980.

SIRVIENTA SE OFRECE, ENTRE RIOS 1867.

SIRVIENTA FORMAL, TODO TRABAJO, se ofrece, 15 de Noviembre 1333.

SE OFRECE MUCAMA O COCINERA calle Pueyrredón 2312. v4

SE OFRECE UNA COCINERA SIN CAma, Humberto 1255, pieza 22. v4

SE OFRECE MUCAMA Y SIRVIENTA, Paysandú 1345. v4

SE OFRECE MUCAMA GENERAL, CON buenos informes; Viaytes 1479. v4

Señora SE OFRECE, PARA LAVAR O limpieza, medio día; Moreno 1663.

Señora SE OFRECE PARA CUIDAR ENferma, Doblas 436. v3

SIRVIENTA SE OFRECE PARA TODO trabajo, Deán Funes 1167. v3

SE OFRECE niñera JOVEN, VASCO-ESPAñola, habla francés, Castro 2169. v3

SIRVIENTA SE OFRECE PARA TODO trabajo menos cocina; México 1144. v3

SIRVIENTA SE OFRECE, SABE DE COcina; Bolívar 595, pza. 9. v3

SIRVIENTA TODO TRABAJO, SE ofrece, corta familia, Bolívar 703. v3

SE OFRECE SIRVIENTA PARA TODO trabajo; B. Mitre 3284. v3

SIRVIENTA SE OFRECE, CORTA FAMIlia, Tucumán 1568. v3

SE OFRECE SIRVIENTA PARA TODO trabajo menos cocina; Chile 1568. v3

SIRVIENTA SE OFRECE, RECOMENDAda, para todo trabajo; Urquiza 855. v3

SE OFRECE COCINERA COMPETENTE; Charcas 776. v3

SIRVIENTA SE OFRECE, PARA CORTA familia, sin cocina; Alsina 1349. v3

SE OFRECE MUCAMA ITALIANA PAra hotel, B. Mitre 3713, Juan A. v3

SIRVIENTA SE OFRECE PARA TODO servicio, Cochabamba 1040. v3

SIRVIENTA FORMAL, PARA CORTA familia, se ofrece; Ayacucho 41. v3

SIRVIENTA ESPAÑOLA, SE OFRECE, recién venida; Estados Unidos 553, p. 25.

SE OFRECE señorita PARA TODO servicio o para mucama, Campana 382.

SE OFRECE SIRVIENTA, PARA TODO servicio doméstico, Sgo. del Estero 2098. v4

SE OFRECE SIRVIENTA SERIA, QUE entiende un poco de cocina, España 1443 v4

SE OFRECE MUCHACHA PARA MUCAma de casa, sin pretensiones, Ombú 90. v4

SIRVIENTA PARA MUCAMA O niñera SE ofrece recomendada, Montes de Oca 1668. v4

SE OFRECE SIRVIENTA PARA CORTA familia, entiende cocina, Loria 985. v4

SEÑORA SE OFRECE PARA CRIAR NIño, de despecho, buen trato, Tunuyán 348.

SE OFRECE señora CON UNA niña DE 10 años para matrimonio o familia, tratar personalmente Brasil 1762. v4

SIRVIENTA SE OFRECE PARA CORTA familia, con recomendaciones y que entiende de cocina, Esmeralda 642, pieza 8.

SIRVIENTA SE OFRECE PARA MATRImonio solo o para corta familia, Independencia 1045.

SE OFRECE COCINERA, SABE BIEN SU obligación, buenas recomendaciones, Victoria 3446.

SIRVIENTA CON RECOMENDACIONES para todo menos cocina se ofrece, Guido 1802.

Señora SERIA SE OFRECE POR MEDIO día y un chico para mensajero, Cangallo 1479, en los altos.

SE OFRECE UNA señora FORMAL PAra criar chico con biberón en su casa, Inclán 2419. v4

SE OFRECE COCINERA VASCOFRANCEsa, o administradora en casa familia, con certificado, G. G. de J., Viamonte 2622.

Señora SE OFRECE, PARA LAVAR Y otros quehaceres, de 8.30 a. m. a 4.30 p. m.; por carta, Paraguay 1453, pieza 51.

SE OFRECE SIRVIENTA, SERIA, MUCAma competente, sabe cocinar, coser y planchar; Sarandí 854.

SIRVIENTA FORMAL, SE OFRECE, para todo trabajo, española, San Juan 1470.

Señora SE OFRECE PARA TODOS quehaceres de matrimonio solo, con retiro, Ayacucho 1695.

SIRVIENTA ARGENTINA, PARA TODO trabajo, se ofrece; Valentín Gómez 2850.

SE OFRECE señora FORMAL, PARA TOdo trabajo, sabe su obligación, con cama; Cangallo 1870.

SE OFRECE MUCAMA DE ADENTRO O niñera con buenas recomendaciones; Arenales 1341.

SIRVIENTA SE OFRECE, SIN PRETENsiones, para todo trabajo; Viamonte 2919.

SE OFRECE señora SERIA, SOLA, PARA casa de poca familia; Bernardo de Irigoyen 955.

SEÑORA JOVEN SE OFRECE PARA MUcama de adentro o todo trabajo corta familia; Bustamante 375.

SIRVIENTA SE OFRECE PARA TODO trabajo menos cocina de corta familia; Lavalle 3073.

SIRVIENTA FORMAL, SE OFRECE, sabe bien su deber, sueldo 30 a 35 $; Chile 838.

SE OFRECE MUCAMA O SIRVIENTA corta familia, sin cama para todo trabajo, Moreno 640, 1er. piso.

Señorita SOLA SE OFRECE MUY FORmal, de edad, para todo trabajo, tratar Córdoba 2210. C. L.

SIRVIENTA SE OFRECE POR MEDIO día o por horas, recomendaciones a satisfacción, Solís 979.

SIRVIENTA SE OFRECE PARA MATRImonio o corta familia de casa seria, tiene recomendaciones, Moreno 1031.

SIRVIENTA SE OFRECE PARA COCINA de corta familia, sabe su obligación, México 2249, pieza 13.

SE OFRECE MUCAMA O PARA COCINA sencilla y otros quehaceres, vasco-española; Saavedra 652.

SIRVIENTA ESPAÑOLA SE OFRECE para todo trabajo, con recomendaciones; Montevideo 67. v4

SEÑORA FORMAL, SE OFRECE PARA cocinera sencilla y otros quehaceres; Chile 1637.

SIRVIENTA SE OFRECE PARA TODO trabajo, entiende de cocina, Victoria 2801.

SE OFRECE COCINERA PARA TODO trabajo, tratar personalmente San José 1224, pieza 6.

SE OFRECE UN JOVEN PARA TODO trabajo, para ciudad o campaña, a V. A., Castillo 1319.

SIRVIENTA SE OFRECE PARA TODO trabajo menos cocina; Cerrito 739, pieza 10.

SIRVIENTA SE OFRECE PARA TODO trabajo, sabe de cocina, tiene buenas recomendaciones; Garay 676. v4

SEÑORA SE OFRECE PARA CRIAR UN chico en su casa; Carlos Calvo 811, departamento 17. v5

SEÑORA SE OFRECE PARA CRIAR UN chico en su casa, de despecho o biberón; tratar Carlos Calvo 1743.

SIRVIENTA SE OFRECE, CON RETIRO para corta familia, es persona seria y trabajadora, sabe de cocina; Alsina 1950.

SE OFRECE SIRVIENTA ITALIANA, para todo trabajo menos cocina, C. Pellegrini 742. v4

SIRVIENTA SE OFRECE PARA CORTA familia, sabe cocinar y costura, sin pretensiones, San Juan 1243.

SIRVIENTA O MUCAMA CON BUENOS informes se ofrece; Belgrano 1935, pieza 11.

SIRVIENTA QUE ENTIENDA DE COcina se ofrece, cocina o todo trabajo; San Carlos 2827. v4

Señora JOVEN, INSTRUIDA, CON buenas recomendaciones, se ofrece para niñera o mucama; Montevideo 1032.

SE OFRECE MUJER PARA UNAS HOras de trabajo, Humberto 1785, pieza 24. v4

SE OFRECE COCINERA SIN CAMA Y pequeños quehaceres, con recomendaciones; Lavalle 2579.

SE OFRECE COCINERA Y OTROS quehaceres para cocina sencilla, para corta familia; Ayacucho 1337.

SE OFRECE señora FORMAL, PARA trabajar medio día en casa de familia, Rivadavia 1446, pieza 12.

SIRVIENTA SE OFRECE, PARA TODO trabajo y entiende de cocina, con recomendaciones, Iriarte 1581, Barracas. v4

SIRVIENTA SE OFRECE, PARA TODO trabajo y cocina sencilla, Ayacucho 490. v4

Señora JAPONESA SE OFRECE PARA mucama o sirvienta, Gral. Daniel Cerri 1291.

SE OFRECE señora PARA TODO TRAbajo de corta familia, Cerrito 739, pieza 10.

SIRVIENTA SE OFRECE PARA TODO trabajo, menos cocina, tratar en casa de sus padres, Charcabuco 784, pieza 27.

SE OFRECE SIRVIENTA JOVEN, ENtiende de cocina, argentina, Chile 1556; pieza 43.

SE OFRECE MATRIMONIO ITALIANO, para cualquier trabajo, jardinero y la mujer cocinera, Venezuela 2222.

SERVICIO DOMESTICO OFRECIDO

SE OFRECE UNA señora JOVEN SIN hijos para trabajar por horas o por día, Sarandí 644. v4

SIRVIENTA SE OFRECE PARA CORTA familia, entiende de cocina, tiene recomendaciones, Sarmiento 1456.

SE OFRECE MUCAMA O SIRVIENTA para matrimonio o corta familia, Moreno 1149. v4

SE OFRECE señora AQUI, 2 HORAS por la mañana, 8 pesos por mes; Rioja 1032.

SE OFRECE MUCAMA VASCA, TRABAjadora, sabe encerar, sin pretensiones, con recomendaciones; Salta 1231, pieza 19.

SE OFRECE UNA señora VIUDA ITAliana para señora de compañía o mucama, Arenales 1899. v5

SE OFRECE MUCHACHA PARA TODO trabajo menos cocina, San José 753, pieza 14. v4

SE OFRECE AMA DE LECHE PRIMERIza de 40 días, dirigirse Guayra 5032, criar al niño en su casa o afuera. v5

SE OFRECE MUCAMA Y COCINERA con buenas recomendaciones, Lima 247, pieza 8.

SE OFRECE señora PARA TODO TRAbajo por medio día o por todo el día, con retiro, Maza 2244, pieza 9. v4

SE OFRECE señora CON CHICO DE 10 años, con cama, para todo servicio, Estados Unidos 2535, dep. 2.

SE OFRECE SIRVIENTA JOVEN, PARA todo trabajo, entiende de cocina, Victoria 762.

STA. ITALIANA SE OFRECE PARA mucama fina, sabe coser y cortar, Belgrano 2564.

SE OFRECE MUCHACHA DE 14 años para ayudar a pequeños servicios, Chile 1370. 2o., comedor.

SIRVIENTA FORMAL, SE OFRECE, corta familia o cocina sencilla; Victoria 1742, pieza 4.

Señorita SE OFRECE, PARA acompañar señora sola, sabe coser, por carta J. F., Carlos Pellegrini 944. v3

Señora SE OFRECE PARA CUIDAR EN su casa una criatura de 3 a 4 años, de familia decente; Paraná 936. v3

Señorita SERIA, BUENA PRESENCIA, se ofrece para casa seria de persona sola; Las Heras 3248. v3

Señora SE OFRECE, COMPETENTE para todo trabajo, por unas horas o medio día, Tacuarí 648. v3

SE OFRECE AMA SECA PARA CRIAR, señora joven, con buenas referencias, Chile 2403. v4

SE OFRECE AMA CON LECHE ABUNdante y certificado, Defensa 735, pieza 53. v3

SIRVIENTA SE OFRECE PARA TODO trabajo, entiende de cocina, México 1056 pieza 9. v3

SE OFRECE MUCHACHA de 14 años PAra niñera o para matrimonio solo, Tacuarí 982. v3

SE OFRECE SIRVIENTA PARA TODO trabajo, buenos informes, sabe su obligación, Bolívar 1276, dep. 10. v3

SIRVIENTA SE OFRECE, ENTIENDE de cocina, lava y plancha, Cochabamba 1713. v3

SIRVIENTA JOVEN, VIUDA, SE OFRECE, para todo servicio de corta familia, menos cocina; Paraguay 4121. v4

SE OFRECE CHICA DE 15 años PARA matrimonio solo; Paraguay 1452, pieza 23. v4

SIRVIENTA SE OFRECE PARA CORta familia, entiende algo de cocina y tiene buenos informes; Sarmiento 993. v3

SIRVIENTA QUE ENTIENDE DE COCIna, se ofrece para corta familia, Piedras 1270. v2

Señora SERIA, SE OFRECE PARA MEdio día para quehaceres de casa o lavar, Carlos Calvo 1356. v3

SIRVIENTA DE CONFIANZA, ENTIENde de algo de cocina para matrimonio solo, ciudad o campaña, Moreno 452. v3

SE OFRECE UNA COCINERA ITALIAna, sencilla y sin cama, Vicente López 2050, dep. 2. v3

SE OFRECE MOZO DE COMEDOR PARA casa de familia o portero, de buena conducta, Bulgaro, Berutti 3244. v3

SIRVIENTA SE OFRECE, CON CHICO de 5 años, entiende de todo, española, pequeño sueldo; tratar M. G., San José 1286.

SE OFRECE MUCAMO DE COMEDOR o niños, vasco-español, con recomendaciones a M. T. Z., Méndez de Andés 861.

SE OFRECEN DOS SIRVIENTAS, UNA entiende de cocina sencilla; y la otra de 15 años, para mucama; Palermo 2578. v4

SE OFRECE CHICA DE 13 años PARA compañía de señora sola, cuidar niño o ayudar quehaceres domésticos, General Paz 2544.

SE OFRECE SEÑORITA DE BUENA FAmilia, habla el francés, para niñera o compañía de señora sola, Corrientes 3471, 2o., dept. v5

SIRVIENTA FORMAL SE OFRECE para todo servicio, entiende algo de cocina, ciudad o campaña, Chile 1855, pieza 34. v4

SIRVIENTA SE OFRECE TODO TRAbajo, para corta familia, entiende de cocina, tratar por carta o personalmente, Belgrano 1141, depto. 12. v5

Señora CON UNA niña DE 3 años se ofrece para todo trabajo, con buenas recomendaciones, ocurrir por carta o personalmente, Bermejo 1090. v5

SIRVIENTA SE OFRECE PARA MATRImonio solo, sabe cocinar, con buenas recomendaciones, sueldo 35 $, no se admiten cartas; Paraguay 4111.

SEÑORITA SE OFRECE PARA ACOMpañar señora o niñas, entiende de toda clase de costuras; Rivadavia 2188, departamento 8. v5

SE OFRECEN DOS MUCAMAS PARA comedor de buena presencia y buenos informes, Carlos Pellegrini 128 para familia distinguida.

SE OFRECEN DOS HERMANAS ESPAñolas, una de 20 años y la otra de 13, juntas, sueldo 35 $ las dos, con retiro, Berutti 3080.

SE OFRECE SIRVIENTA BUENA PAra matrimonio solo o mucama de corta familia, entiende algo de cocina; Charcas 4070, depto. 3.

SE OFRECE señora FORMAL, CON certificados para ayudar quehaceres de corta familia, con o sin retiro; Gallo 2448. v4

Sta. DISTINGUIDA DESEA ACOMPAñar sra. o Srta. para quehaceres livianos, entiende de costura y piano; L. J., Montevideo 939. v5

SIRVIENTA SE OFRECE, PARA MATRImonio solo o para niñera, formal, tiene buenas recomendaciones, Independencia 1963. v4

SE OFRECE MATRIMONIO COMPETENte, para el campo, él quintero y la señora cocinera, con buenas referencias; B. Mitre 5266. v4

SE OFRECE SIRVIENTA JOVEN PARA todo trabajo, entiende de cocina y tiene certificados, Universidad 1031, Barracas. v3

Señora JOVEN, DISTINGUIDA, se ofrece, para el manejo de casa seria, escribir a A. Aguerreberry, poste restante, central, B. Aires. v3

SIRVIENTA FORMAL SE OFRECE, entiende bien de cocina, con hijo de cuatro años para matrimonio solo o por personas mayores, sin pretensiones, Centenera 750, Caballito. v3

Señora SE OFRECE, CON CHICA DE 9 años, [illegible] quehaceres, casa sencilla, buen trato, únicamente por carta, Rivera 644. [illegible] G. v3

SE OFRECEN DOS MUCAMAS MUY serias, una de 25 años y otra de 19 recomendadas; Rodríguez Peña 1420, pieza 12. v3

SE OFRECE SIRVIENTA JOVEN CON hija de 3 años, para cocina sencilla o todo trabajo, sin pretensiones y recomendaciones, tratar por carta o personalmente a Montevideo 1336, A. L. v4

Señora JOVEN DISTINGUIDA, DESEA cuidar consultorio médico o como dama de compañía, por carta a A. O., Lavalle 1652. v3

Señora VIUDA, SE OFRECE, PARA cualquier trabajo menos cocina, entiende muy bien costura de nuevo y componer; por carta, Jujuy 672. v3

SE OFRECE MUCAMA PARA ADENTRO de buena presencia, para corta familia de personas mayores, tiene recomendaciones, tratar Hidalgo 615, Caballito.

SE OFRECE señora PARA SERVICIOS domésticos, para trabajar por horas, de 7 a 11 y de 1 a 6., sabe de todo, sabiendo coser toda clase de ropa y atender criaturas chicas, Charcas 1580, dep. 3.

SEÑORA VIUDA, EDUCADA, DESEA entrar de ama de llaves en casa de buena familia o de dama de compañía, referencias; dirigirse a este diario (M. G., v. de J. v5

SEÑORA ITALIANA, DE 25 AÑOS, SEria, de buena presencia, desea encontrar casa de familia como ama de llaves o acompañar señora o señorita, sabe algo de costura de toda clase, da informes personalmente; Lorea 641. v4

SE OFRECE COCINERA ITALIANA, sola, muy seria y recomendada, para muy corta familia o persona sola, es completamente inútil si no es casa muy buena y seria; tratar personalmente; Paraná núm. 631.

Señorita JOVEN, ARGENTINA, CON buenas recomendaciones, se ofrece como mucama de comedor o de adentro, sabe coser, zurcir y planchar, y para compañía de señora, con retiro; Constitución 2728. v3

NAVEGACION Y FERROCARRILES

COMPAÑIA ARGENTINA DE NAVEGAción (Nicolás Mihanovich) Limitada.— Casa matriz 8 Crosby Square, London E. C. —LINEA BUENOS AIRES-MONTEVIDEO. —Salidas de la Dársena Norte todas las noches a las 10 p. m. con los nuevos y lujosos vapores a turbina CIUDAD DE BUENOS AIRES y CIUDAD DE MONTEVIDEO.

Para informes y pasajes dirigirse a la Administración, calle 25 de Mayo esquina Cangallo.—Buenos Aires. perm.

NAVEGACION Y FERROCARRILES

FERROCARRIL DE BUENOS AIRES al Pacífico.—Servicio de trenes. Nuevo horario de invierno 1917.—Se avisa al público que desde el 15 de abril próximo regirá el horario de invierno para los trenes de esa empresa, el que se exhibirá en las estaciones y oficina central, calle Florida esq. Córdoba.—La administración. v15

FERROCARRIL OESTE DE BUENOS Aires, Limitada.—Aviso al público.—Se pone en conocimiento del público que desde el día 15 del mes en curso entrará en vigor el horario de invierno, en el cual se han introducido algunas modificaciones. Para más detalles ocurrir a la Administración, Estación Once de Septiembre, 1o. de abril de 1917.—La Administración. v14

VAPOR JAPONES "KASADO MARU".—La revisión de mercaderías tendrá lugar los días 2 y 3 de abril, de 8.30 a 10.30 a. m. en la dársena Norte, sección 1a. Reclamaciones deben ser presentadas dentro de las 48 horas de haberse efectuado ésta.—American Trading Cía. (Suc.), Reconquista 959 y 58, agentes. v3

EDICTOS JUDICIALES

EL señor JUEZ DE 1a. INSTANCIA en lo civil de la capital de la República, doctor don Fernando M. Colombres, ha dispuesto se cite, llame y emplace por el término de treinta días, contados desde la primera publicación del presente, a todos los que se consideren con derecho a los bienes dejados por doña Johanna Henriette ten Kate de Dates, ya sean como herederos o acreedores, para que dentro de dicho término comparezcan a deducir sus acciones en forma, por ante su juzgado y secretaría del que suscribe, bajo apercibimiento de lo que hubiere lugar por derecho.—Buenos Aires, marzo 19 de 1917.—Osvaldo Rocha, secretario. vi2a

LICITACIONES

ARSENAL PRINCIPAL DE GUERRA.— Llámase a licitación pública para el día 9 de abril próximo, a las 2 p. m. para la provisión de 30.000 $ de maderas del país de conformidad con el pliego de condiciones que se halla a disposición de los interesados en la secretaría, calle Pozos núm. 1765. Alfredo Correa, capitán, secretario. v9a

INTENDENCIA MUNICIPAL DE MERCEdes (Bs. As.).—Aviso de licitación.— Llámase a licitación por quince días: 1o. Para construir cincuenta mil metros cuadrados de adoquín de granito, madera, asfalto, concreto de asfalto y otras clases de afirmado liso que a juicio de la Intendencia Municipal reunan condiciones de buen pavimento.—2o. Para propuesta de precios por la piedra vieja de las calles en que se renueven los pavimentos. El pliego de condiciones respectivo, se encuentra a disposición de los interesados en la secretaría de la Intendencia. Las propuestas serán abiertas el día 12 de abril a las 4 p. m. en el despacho del Intendente en presencia de los proponentes que concurran.—Mercedes, marzo 20 de 1917.—E. L. Bongoa; V. Remontería, secretario. v8a

MINISTERIO DE MARINA — DIRECción General Administrativa, Paseo Colón y Brasil.—Llámase a licitación para la provisión de artículos de ferretería y naval para el día 12 del corriente a las 2.30 p. m. Por datos, pliegos de condiciones, etc., ocurrir a la División de Compras. v7

MINISTERIO DE GUERRA-DIRECCION General de Administración. Licitación para la venta de medicamentos existentes en el Depósito Sanitario Central. Llámase a licitación pública para el día 27 de abril próximo a las 2 p. m., para la venta de medicamentos existentes en el Depósito Sanitario Central. Por datos y pliegos de condiciones, ocurrir a la IV División de 12 m. a 6 p. m. Los medicamentos podrán verse en el Depósito Sanitario Central (Balcarce 1452) cualquier día hábil de 8 a 11 a. m. y de 1 a 5 p. m. Capital Federal, marzo 27 de 1917. Arturo Riveros, Tte. Coronel Pro-Secretario. vi2ab.

LA PRENSA

Buenos Aires, abril 3 de 1917

EL PROBLEMA DE LA COLONIZACION AGRICOLA

Uno de los problemas que el conflicto actual ha revelado en toda su importancia y urgencia es el de la producción del suelo, que se impone como postulado de arte de gobierno, de política práctica y base del nuevo programa de reconstrucción económica y social.

Aumento de la producción agrícola y colonización de las tierras, son dos cuestiones íntimamente enlazadas en razón de causa y efecto. No sería posible separar lógicamente esos conceptos en un programa de reorganización del régimen agrario.

Naturalmente este problema asume aspectos diversos según la característica especial de los respectivos países.

La Argentina, por ejemplo, por ser un país relativamente despoblado, es un país de inmigración, un país en que el fundamento de su política agraria es la afluencia de los brazos de todo el mundo. Por esto ha sido esencialmente colonizador desde su origen; por esto la acción del Estado entre nosotros debe concretarse a establecer el reclamado Banco Agrícola y Colonizador, que en su función de crédito y colonización deberá radicar los inmigrantes con la promesa de lo que es el ideal del hombre: el título de propiedad de la tierra para sí y su familia.

En otras países, en cambio, el mismo problema de la colonización agrícola está determinado por causas diversas y hasta contrarias, aunque su solución dependa sustancialmente de los mismos factores y coeficientes que caracterizan el problema local. Por esto es interesante, como elemento de estudio y como contribución eficaz para la proyectada reforma y la organización de nuestro crédito agrario colonizador, conocer las nuevas bases en que va a colocarse la solución del problema entre las naciones que están mayormente vinculadas con nuestro país por razón del intercambio de brazos y capitales.

Italia, por ejemplo, por ser país de emigración, empieza a ocuparse seriamente del problema de la mano de obra agrícola, al objeto de sacar de la tierra todo el provecho posible en este momento de grandes necesidades nacionales.

Sus estadistas se preocupan del magno problema que plantea la situación para después de la guerra, cuando la legión de los trabajadores del campo que ha constituído el núcleo mayor del ejército combatiente, no regrese toda íntegra, ni regrese válida para las graves labores que requiere la tierra.

En previsión de lo que sucederá ineludiblemente, los legisladores italianos están preparando un vasto plan de providencias, fundado en conservar al país los brazos que deberán preparar su redención agrícola e industrial, providencias que merecen ser cuidadosamente examinadas, por ser fruto de larga experiencia y de estudios meditados, que ofrecen vasto campo de investigaciones que todavía podrían aprovechar útilmente.

Una información telegráfica ha anunciado que la Cámara de Diputados italiana aprobó el proyecto de ley que autoriza la realización de una gran obra de utilidad pública: el canal navegable Milán-Venecia, al mismo tiempo que fueron aprobados diversos proyectos relativos a obras públicas que deberán ser ejecutadas en las regiones de la Basilicata y de la isla de Cerdeña.

La ejecución de estos proyectos asegurará indudablemente trabajo por mucho tiempo a miles de trabajadores cuando regresen del campo de batalla, al mismo tiempo que fomentará el desarrollo del comercio y de las industrias; pero la obra más interesante, desde el punto de vista del tema que nos ocupa, es la referente al grandioso problema para la trasformación agrícola del "agro romano", inmensa extensión de tierras fértiles, pero incultas desde los históricos tiempos del imperio romano. La solución de este problema, que formó siempre la preocupación de los hombres de Estado italianos, implica el de la colonización, que merece un sucinto examen, por cierto instructivo también para nosotros.

Las condiciones económicas de los trabajadores del campo a consecuencia de la constante presión del factor demográfico, han colocado desde hace mucho tiempo a la clase rural en Italia frente a este dilema: aumento de los cultivos por parte de los propietarios o emigración.

Habiendo fallado casi por completo el primer remedio, la clase rural ha emigrado, dejando siempre sin resolver la parte esencial del problema, y por esto las tierras de Italia y especialmente las del Mediodía se encuentran todavía frente al problema de la colonización agrícola, que asoma con toda su imponente magnitud, acrecentada por los actuales acontecimientos guerreros.

Los estadistas y los legisladores italianos, para orientarse y para encaminarse hacia los elementos que han de constituir y fundar el programa del aumento de los cultivos y de la redención económica y social de la clase trabajadora mediante la colonización, tuvieron necesariamente que tomar como punto de partida y como base los sistemas de colonización interna en los diversos países europeos.

El resultado de esos estudios es la parte que merece mayor atención para nosotros.

Los países europeos en los que han sido propuestas y realizadas medidas en favor de la colonización agrícola son de población relativamente densa; según las diversas necesidades, la obra de colonización a veces ha tenido por mira el acercamiento de la tierra al cultivador, formando pequeños propietarios cultivadores; otras veces ha tenido finalidades más vastas e importantes, como la de remediar conjuntamente defectos de constitución económico-agrícola y de distribución demográfica.

Cualesquiera que sean las diversas tendencias, las dificultades mayores que se oponen al mejoramiento agrícola consisten en la falta o deficiencia de capital para aplicar a los cultivos, por causa del alto costo de los trabajos y la renta escasa de las inversiones frente a la existencia de los grandes propiedades y latifundios.

Para remover esas dificultades de orden general, se necesitan medidas inmediatas y directas de colonización, en las que el Estado puede intervenir de dos maneras diversas, verbigracia, ofreciendo a los grandes y medianos propietarios actuales, el capital necesario para las mejoras con amplias facilidades y a un tipo de interés módico, o fomentar la trasferencia de la propiedad territorial de los grandes a los pequeños cultivadores directos.

Los Estados modernos demuestran marcada tendencia hacia la última forma.

Los conceptos pueden orientarse en dos diversos sentidos: o el Estado, mediante oportunos órganos ejecutivos cede sus propiedades, y a falta de éstas las propiedades privadas subdivididas en lotes, a los colonos, con las mayores facilidades (como en España y Rusia), o bien el Estado pone a los grandes y medianos propietarios, en condiciones de ofrecer la tierra a los colonos, a los que, además, se proporcionará el modo de pagar las tierras, como en la reforma agraria de Irlanda.

El primero se denomina sistema de colonización de Estado; el otro, sistema de libre colonización, subvencionado por el Estado mediante el crédito.

En la colonización por el Estado, éste es empresario de la obra de subdivisión de la tierra en lotes para asignarla en propiedad o en concesión a los colonos que la trabajan. Las tierras sujetas a la subdivisión son, desde luego, las tierras públicas; pero ya sea por lo limitado de estas tierras en Europa, ya por el hecho de que no se prestan en general para la constitución de prósperas propiedades cultivables, se necesita recurrir también a las propiedades privadas. Las tierras subdivididas muy rara vez se ceden gratuitamente; a menudo se ceden mediante pago de acciones o anualidades a largos vencimientos. En la subdivisión de los lotes se presenta un problema muy interesante: el de la casa. En Prusia la construcción de la casa se deja al colono; pero se ha observado que de este modo se absorbe una cuota de capital demasiado fuerte. En la colonización de Estado, todo riesgo de la obra de subdivisión queda a cargo del Estado mismo.

La colonización libre se funda, exclusivamente, sobre la oferta libre y espontánea de las propiedades privadas. Las propiedades que mejor se prestan para esto son los latifundios a cultura extensiva, o por lo menos las grandes propiedades a cultura activa. Los propietarios que más fácilmente son impulsados hacia la venta espontánea, son los que se encuentran en peores condiciones financieras; pero se prefiere que los pequeños cultivadores que compran estén, en general, provistos de pequeños capitales, aunque sean insuficientes para el pago íntegro de la tierra. En estas condiciones, la función de adelantos tiene que ser doble, pues requiere el crédito a los propietarios vendedores para proceder a la subdivisión, y el crédito a los colonos compradores. Una y otra forma de crédito se ejercen en condiciones difíciles, en razón de las deudas que gravitan sobre la propiedad en venta, por la dificultad que presenta el plan de subdivisión y por la deficiencia de capital en los colonos compradores. De ahí la necesidad de recurrir a "intermediarios" que fiscalicen todo el plan técnico y financiero de la subdivisión. Los intermediarios son órganos diversos según los países: En Finlandia son las comunas o las cooperativas rurales; en Suecia las comunas y las asociaciones agrícolas; en Prusia las comisiones generales, etc. Por medio de las comisiones generales, se anticipan a los particulares que deseen subdividir sus terrenos, el dinero necesario. Concluída la subdivisión, se adelanta a los colonos que quieren adquirir un lote, los recursos necesarios en cuotas variables de 2|3 hasta 9|10 del valor de las tierras. El préstamo a los propietarios que han subdividido, es de corto plazo; el de los colonos a largo plazo, de 35 a 60 años y con bajo interés.

La colonización libre, fundada sobre estos conceptos, se desarrolla espontáneamente; los propietarios encuentran en la subdivisión un medio fácil de liquidar su situación embarazosa y la conveniencia de hacerlo con la mayor utilidad que pueden sacar de la venta en lotes. Los colonos, por su parte, son atraídos a la adquisición de las tierras por las condiciones y facilidades de pago.

De los sistemas de subdivisión, la libre es la más activa, la más segura y económica.

Los propietarios estimulados a la subdivisión son, socialmente, los peores, pues no tienen apego a la tierra, y les faltan los medios para valorizarla; mientras los colonos que adquieren son los que mediante sus economías han conseguido ahorrar un peculio, siendo, pues, los mejores.

La ventaja social del pasaje de la propiedad de uno a otro, es incalculable. La colonización libre trae consigo los elementos para el desarrollo libre y espontáneo, en razón de que las haciendas agrícolas descuidadas, siempre están en manos de propietarios ausentes o pobres. En su desarrollo, la colonización libre va constituyendo como otros tantos oasis cultivados en medio de los desiertos de las regiones ocupadas por las grandes propiedades; oasis que forman el campo espontáneo de experimentación de la intensa cultura, al mismo tiempo que va sustituyendo la uniforme fisonomía agrícola de las regiones cultivadas extensivamente por la diversidad más armónica y más ventajosa de muchas propiedades que, con el andar del tiempo, vendrán a constituir la palanca necesaria para todo el movimiento agrícola de la nación.

Estas son las bases fundamentales sobre las cuales se apoyan la orientación y los métodos de la acción del Estado, en materia de colonización de las naciones más progresistas. Nuestro país ya tiene marcada su orientación especial, de conformidad con las exigencias peculiares de sus necesidades agrícolas, tal cual fueron trazadas en el proyecto de Banco Agrícola y Colonizador sancionado por el Senado y que el país anhela ver traducido en realidad. Los trabajos efectuados en estos últimos meses por comisiones compuestas de personas competentes en las naciones de Europa, demuestran todo el acierto y la exactitud del criterio que inspiró el proyecto del Banco Agrícola a que aludimos, y que tan beneficiosos resultados aportaría a la agricultura y al progreso general del país si los ministros actuales comprendieran la misión que el país les reclama llenar.

LA REVOLUCION RUSA

El gobierno provisional y Polonia

TEXTO DE UNA PROCLAMA

Pocos días después de derrocada la monarquía rusa, como se recordará, pues fué publicada la noticia en su oportunidad, en nuestro servicio telegráfico, el gobierno provisional surgido de la revolución dirigió al pueblo polaco una vibrante proclama de libertad y de fraternidad. En ese entonces dimos un extracto casi completo de dicho documento, pero ayer el ministro de Rusia en la Argentina, señor E. Stein nos solicitó la publicación del documento íntegro, recibido por esa legación:

¡Polacos! El antiguo régimen ruso, causa de nuestra esclavitud y nuestra desunión, acaba de ser derribado para siempre. Por intermedio de su gobierno provisional, investido de la plenitud del poder, Rusia liberada se apresura a dirigiros su saludo fraternal y os llama a nueva y libre existencia. El antiguo régimen os hizo promesas hipócritas que no cumplió jamás. Las potencias centrales aprovecharon las faltas del antiguo régimen para ocupar y devastar vuestro país. Sólo para el fin de la lucha contra Rusia y sus aliados os han concedido derechos políticos ilusorios que no extenderán nunca, no ya sobre todo el pueblo polaco, sino ni siquiera sobre la parte de Polonia ocupada actualmente por ellas. Las potencias centrales les quieren comprar a ese precio la sangre de un pueblo que jamás luchó por el mantenimiento del despotismo. En la hora presente, las armas polacas no se batirán bajo el mando de su enemigo secular contra la causa de la libertad y por el desmembramiento de su patria. ¡Hermanos polacos, también para vosotros la hora de las grandes decisiones ha dado! Rusia libre os llama al rango de los combatientes por la libertad de los pueblos. El pueblo ruso, que ha sacudido el yugo del despotismo, reconoce igualmente la plenitud del derecho del hermano pueblo polaco, de decidir su suerte según su voluntad. El gobierno provisional, fiel a los pactos hechos con sus aliados, fiel también a los principios comunes de la lucha contra el germanismo militante, estima que la creación de un Estado polaco independiente, formado por todas las regiones habitadas en mayoría por población polaca, ofrecerá en el futuro garantía de paz sólida dentro de la Europa nueva. Unido a Rusia por libre unión militar, el Estado polaco ofrecerá una muralla poderosa contra las corrientes agresivas de las potencias centrales que amenazan las naciones eslavas. El pueblo polaco, libre y unido, determinará por sí mismo su régimen político, expresando su voluntad en la asamblea constituyente que será convocada en la capital de Polonia, sobre la base del sufragio universal. Rusia tiene fe en que los pueblos unidos a Polonia por siglos enteros de vida común, obtendrán así garantía sólida de su existencia cívica y nacional. Corresponderá a la asamblea constituyente rusa consolidar definitivamente la nueva unión fraternal y dar su consentimiento a las modificaciones del territorio del Estado ruso, indispensables para la constitución de Polonia libre, formada por sus tres partes actualmente desunidas. Aceptad, pues, hermanos polacos, la mano fraternal que os tiende Rusia libre, guardián fiel de las grandes tradiciones; levantaos vosotros, mientras tanto, para saludar la nueva aurora de vuestra historia, la hora de la resurrección de Polonia. Que la unión de nuestros sentimientos y nuestros corazones anticipe la futura alianza de nuestros Estados; que el antiguo anuncio de los mensajeros de vuestra liberación resuene con fuerza nueva e irresistible: Adelante en la lucha, unos al lado de otros, mano en mano, por nuestra libertad.

TELEGRAMA A LA DUMA

Los residentes israelitas en esta capital, que efectuaron el domingo último una manifestación para exteriorizar su júbilo por la revolución rusa, resolvieron enviar un despacho telegráfico a la Duma de ese país, concebido en los siguientes términos:

A la honorable Duma: La colectividad israelita de Buenos Aires saluda a la gloriosa Duma. Rinde homenaje a la histórica revolución.

Augura a los pueblos de la nueva Rusia la plena consecución de sus anhelos de libertad.

JUECES DE PAZ DE LA CAPITAL

Provisión de vacantes

Para ocupar las vacantes producidas por renuncias, han sido designados por el Poder Ejecutivo en las secciones que se indica, los siguientes jueces de paz de la capital:

Sección 1.a, titular, doctor Emilio Lamarca; suplente, ingeniero Felipe Cuenca; 8.a, titular, señor Manuel Díaz de Vivar; suplente, doctor Leopoldo R. Sasal; 14, titular, señor Hugo A. Vacchini; suplente, señor Celestino Piñeyro (hijo); 20, suplente, señor Augusto Ragosa; 21, titular, señor Alberto Peralta Ramos; 24, suplente, señor Juan P. Castagnino; 25, titular, señor Cirilo Bergallo y 27, titular, señor Zenón Aguilar.

LA TRAVESIA DE LOS ANDES

Aeroplano para Zanni

La comisión ejecutiva compuesta de militares y civiles, para recolectar fondos destinados a la adquisición de un aeroplano, que será ofrecido al teniente Pedro Zanni, con objeto de que de él se sirva para intentar la travesía de los Andes, se reunió ayer tarde y resolvió varios asuntos relacionados con el fin que persigue.

Se envió una nota al directorio del Banco de la Nación, pidiendo que autorice a las sucursales del interior a recibir las donaciones que haga la población de las provincias.

La comisión resolvió que la fiesta de beneficio se realice en el estadio de Palermo el domingo 15 del corriente. En esta fiesta tomarán parte cinco aeroplanos de la escuela de El Palomar, el Club Motociclista Nacional, Automóvil Club Argentino, Aero Club Argentino y Federación Ciclista Argentina.

Se ha pedido por nota a los clubs de football Racing de esta capital y Rosario Central, de Rosario, su cooperación para el buen éxito de esta iniciativa, en la forma de un partido de football entre los equipos de primera división; el encuentro se realizaría el domingo próximo en la capital.

Si se juega este partido entre los mencionados equipos, su producto líquido sería destinado a aumentar los fondos de la suscripción.

La comisión ejecutiva autorizó a una comisión de vecinos de Palermo, para realizar una fiesta de beneficio que se efectuará a mediados del mes en curso en el cinematógrafo Coliseo Palermo.

En todos los regimientos, destacados en distintas ciudades del país, y en las reparticiones militares, se iniciarán suscripciones entre la oficialidad, con objeto de aumentar los fondos destinados a la adquisición del aeroplano para Zanni.

Ayer la comisión ejecutiva envió una nota al Ministerio de Guerra, solicitando las bandas de música de dos regimientos, y la del Colegio Militar, para que tomen parte en la fiesta del estadio de Palermo.

EJERCITO NACIONAL

La nueva ubicación del Ministerio de Guerra — Nombramientos en el ejército — Dependencia de la compañía de disciplina — Indultos militares — Pase — Pago a las pensionistas militares.

El Ministerio de Guerra empezó ayer a funcionar en el nuevo local de la Casa de Gobierno; se ha instalado el despacho del ministro en la parte baja de la esquina de Victoria y Balcarce. En el mismo cuerpo de edificio funcionan la secretaría general y sus dependencias, la sala de los jefes ayudantes de campo del ministro, mesa de entradas, jefe de servicio, habilitado y otras oficinas.

Como el traslado se ha hecho con apresuramiento, no ha habido tiempo para terminarlo e instalar todos los servicios necesarios, lo que se efectuará en los días de esta semana.

—Han sido hechos los siguientes nombramientos, por decretos del Poder Ejecutivo:

Juez de instrucción de la 5a. división de ejército, mayor retirado Manuel Agu'rre; director de la escuela de caballería, mayor Marco A. Rufino; jefe de sección de la tercera división de ejército, teniente coronel Juan R. Alvelo, quien desempeñaba el cargo anterior; juez de instrucción "ad hoc", para que proceda a la instrucción de un sumario en el regimiento 20 de infantería, teniente coronel Pedro J. Pérez; juez de instrucción en la segunda división de ejército, teniente coronel Carlos Antequeda; jefe de la mesa de entradas en la dirección de sanidad, hospital militar central, el ex jefe de controles Manuel Bassavilbaso; dibujante proyectista en el arsenal principal, al ciudadano Thelismar Fonseca; profesor de equitación en la escuela de caballería, teniente primero Estanislao J. López.

—El Poder Ejecutivo, por considerar conveniente que la compañía de disciplina del ejército dependa de una sola autoridad, ha dictado un decreto en el que establece que para todos los actos de servicio de la misma, como unidad aislada, dependerá directamente del comando de la división de ejército que corresponda por la guarnición que dicha compañía ocupe. Actualmente dependerá de la tercera división de ejército.

—Por su buena conducta han sido indultados los siguientes penados de la compañía de disciplina:

Marcos Farías, Cástulo Sánchez, Rómulo Cañete, Roberto García, José Cárrega, José Amarilla, Benito Vélez, Ramón Varda, Lorenzo Garay, David Gauna, Lovino Ferrando, José A. López y Francisco Tolaba. A estos soldados les faltaba de uno a cinco meses para cumplir su condena.

—Ha pasado a prestar servicio al 8 de infantería el teniente primero Celestino P. Cortés Zavalla.

LA BANDA MUNICIPAL

Conciertos populares en Colón

La banda municipal de música dará, mañana y pasado mañana, en el teatro Colón, dos grandes conciertos sinfónicos populares.

Los programas de ambas audiciones son los mismos, y las obras musicales que contienen son de carácter sagrado.

Dichas obras tienen indiscutible valor artístico, y la sola enunciación del programa convence de ello. Helo aquí:

Primera parte—1. La Pasión de Cristo; a) preludio parte III; b) fugato final, parte I; c) Las tinieblas, La muerte y final, parte III, Perosi.

2. Misa de requiem: a) Dies irae; b), Introducción y Lacrymosa; c), Libera me, Verdi.

Segunda parte—3. Diluvio universal, poema bíblico, de Saint Saens (parte segunda); 4. Sinfonía heroica, marcha fúnebre, de Beethoven.

Tercera parte—5. Parsifal: Encantamiento del Viernes Santo, de Wagner; 6. El crepúsculo de los Dioses, marcha fúnebre, de Wagner.

Estos conciertos tienen carácter netamente popular, y tanto es así, que las localidades han sido distribuídas gratuitamente, entre conservatorios, casas de comercio, oficinas públicas y todos los particulares que las han pedido.

De más está decir que ayer habían quedado agotadas todas las localidades del teatro y que las peticiones han sido innumerables.

Es digna de encomio la iniciativa de este género de conciertos, porque tiende a la educación artística del pueblo.

El director de la banda, maestro Malvagni, obtendrá, dado tal antecedente, buen éxito en su labor musical, y la banda añadirá una página brillante a las que ya tiene conseguidas.

La Intendencia ha dispuesto la colocación, en los pasillos del teatro, de alcancías, en las que los concurrentes podrán depositar un óbolo voluntario a beneficio de los hospitales.

SANEAMIENTO DEL RIACHUELO

Construcción de desagües

El Poder Ejecutivo aprobó las medidas adoptadas por la dirección de Obras Sanitarias de la Nación, referentes al saneamiento de las aguas del Riachuelo.

También fué aprobado el proyecto de construcción de un conducto general de desagües a la cloaca máxima en la margen Sur del Riachuelo, en jurisdicción de la provincia de Buenos Aires.

A ese conducto convergerán las colectoras sobre las que arrojarían sus desagües todos los establecimientos industriales situados en Avellaneda, y que no tienen hasta hoy obras de depuración.

En consecuencia, se autorizó a la mencionada dirección para convenir con el gobierno de la provincia de Buenos Aires, "ad referendum" del Poder Ejecutivo Nacional, la ejecución de dicha obra, cuyo presupuesto asciende a la suma de 556.521.46 pesos, y la que sería factible emprender haciendo uso de la partida de 300.000 pesos que para tal objeto asigna el presupuesto en vigor, siempre que el gobierno de la provincia prestara su conformidad, acogiéndose a las disposiciones especiales que rigen la ejecución de obras de saneamiento en las capitales y ciudades de provincia.

COMISION DE FONDO DE CAMINOS

Varias resoluciones

El Ministerio de Obras Públicas aprobó los proyectos y presupuestos preparados por la comisión administradora del fondo de caminos para la ejecución de diversos trabajos de reparación en caminos y calles de acceso a las siguientes estaciones ferroviarias:

Zona del ferrocarril Buenos Aires al Pacífico (Provincia de Buenos Aires): Caminos de acceso a la estación Colliqueo hacia Villafañe y calles de inmediato acceso (para esta obra, Juan P. Haerme contribuye con la suma de pesos 1.000; terraplenes de acceso al puente Santa Ana, en el camino de Arribeños a Teodelina; (provincia de Córdoba); caminos de acceso a la estación Laguna del Monte desde San Miguel; provincia de San Juan, calles de inmediato acceso a la estación Algarrobo Verde.

Importan estos trabajos la suma de $ 16.995.11.

Fué incorporado el señor Harry Usher en el cargo de vocal honorario de la comisión dándosele las gracias al sustituto señor Francisco Garaycochea por los servicios prestados en su interinato.

EN EL PUERTO

El paro de las embarcaciones

Desde hoy a las 5 p. m., empieza el paro general de las embarcaciones, resuelto por los armadores que forman parte del Centro de Cabotaje Argentino.

Los perjuicios que sufrirá el comercio marítimo, no obstante que en la actualidad es reducido el movimiento de buques, serán de mucha consideración, por la paralización del tráfico y la demora que sufrirán las cargas depositadas en las lanchas.

Una comisión del Centro de Cabotaje, se entrevistará con el Ministro de Marina, para comunicarle esa resolución, las causas que lo han motivado y solicitar vigilancia para los buques que queden sin ningún tripulante.

—

El servicio de remolques, una vez amarradas las embarcaciones, será hecho por los elementos de la prefectura marítima.

—

Hoy saldrán los últimos vapores de Mihanovich y Barthe: el "Luna" para el Carmelo, con objeto de traer a algunos viajeros, que han quedado en las poblaciones uruguayas de la costa, y el "Formosa" para Asunción.

—

Ayer por la tarde, una comisión de la Federación Obrera Marítima, se entrevistó con el señor Domingo Barthe, cuyo nombre aparece en la lista de armadores que se han comprometido a amarrar todas las embarcaciones. Según nos informaron en la secretaría de la Federación, el señor Barthe manifestó que él no tiene ningún agravio contra esta sociedad y, de consiguiente, no suspenderá el servicio de su empresa.

El gerente de la compañía Barthe, a propósito de esta declaración, nos informa, que la rectifica por cuanto esa empresa se ha adherido al paro decretado por los armadores.

—

Ayer se reunieron los obreros marítimos en huelga y al tratar el asunto relacionado con la resolución del Centro de Cabotaje, acordaron continuar la huelga en la misma forma que se ha venido desarrollando.

—

En la Federación Obrera Marítima se efectuará hoy una asamblea general para tratar asuntos de importancia que tienen relación con el movimiento huelguista.

SEMILLAS PARA LOS AGRICULTORES

La distribución en Santa Fe y Córdoba

EL PRECIO DEL MAIZ EN ROSARIO

Con respecto a la labor que despliega la comisión honoraria encargada de adquirir y distribuir semillas en las provincias de Santa Fe y Córdoba y al estado de la plaza de Rosario, en lo que se refiere al maíz, nuestro corresponsal en esa ciudad nos envía los siguientes despachos telegráficos:

Rosario, abril 2—No se han producido mayores novedades en los trabajos de organización para el reparto de semillas.

El señor Barguñá, bajo cuya dirección se encuentran las tareas, informa que hasta la fecha han quedado ya constituídas alrededor de cien subcomisiones en las provincias de Santa Fe y Córdoba, en cuya jurisdicción opera la comisión.

Se teme que la myoría de las empresas ferroviarias respondan negativamente al pedido que se les ha formulado, de no cobrar fletes a las semillas que adquiera la comisión, destinadas a repartirse entre los agricultores. Parece que las empresas responderán que se ajustan, en un todo, a lo convenido con el gobierno nacional, o sea a contribuir con un 25 por ciento sobre las pérdidas que tuviera el Banco de la Nación como consecuencia de los créditos que se otorgan para la adquisición de semillas.

Esta contribución por ahora resulta problemática, y se opina que, como ha ocurrido siempre, a las empresas no les faltará un nuevo pretexto para rehuir el compromiso.

Algunas subcomisiones han empezado a enviar "llenos" los formularios que se les remitió con objeto de que los hicieran firmar por los colonos solicitantes de semillas y que se acogen a los beneficios del decreto del gobierno nacional. En algunos de los formularios se ha notado la falta de algunos requisitos, por lo que serán devueltos al punto de su origen, a fin de que sean redactados de acuerdo con las instrucciones pertinentes.

La comisión distribuidora de semillas trabajará durante toda la semana, a pesar del feriado, pues considera que dada la índole del cometido que le ha sido confiado, no puede perderse un sólo día en la preparación del reparto, pues ello podría acarrear perjuicios.

Trátase de evitar todo aquello que pueda ocasionar una demora en el cumplimiento del decreto del gobierno nacional.

Rosario, abril 2—Hasta la fecha el ministro de Hacienda de la provincia, doctor Araya, no ha respondido a la nota que le envió la comisión de semillas, pidiendo la exoneración del impuesto para las que se adquieran con destino a los agricultores que se acogen al decreto que establece el reparto. Esta actitud ha llamado justamente la atención, pues ni siquiera se ha acusado recibo a la nota de referencia. Con respecto al pedido mencionado, se piensa que la supresión del impuesto hace necesaria la cooperación que podría prestar el gobierno provincial a la buena obra que significa el reparto de semillas; en caso contrario los gastos del cumplimiento del decreto aumentarán, en perjuicio de una mayor inversión de sumas en concepto de adquisición de semillas.

Rosario, abril 2—El señor Miguel Monserrat, presidente de la Bolsa de Comercio, se ha alejado temporariamente de ese cargo, habiendo quedado en su reemplazo el vicepresidente, señor Luis Copello. Esa actitud se debe a que el señor Monserrat, presidente también de la comisión de semillas, quiere dedicar todas sus actividades a esa tarea.

Los exportadores han presentado una solicitud a la cámara sindical de la Bolsa, pidiendo se declare que la prohibición de exportar trigo constituye un caso de fuerza mayor, que autoriza a proceder a la rescisión de los contratos celebrados.

En los círculos cerealistas esta actitud de los exportadores ha causado sorpresa.

La opinión general en la cámara sindical, es que rechazará el pedido de los exportadores, por entender que el decreto del gobierno nacional no puede ser aclarado en forma alguna por la institución.

El mercado experimenta aún los efectos del decreto prohibitivo de exportación de trigo y harina.

La semana se ha iniciado en condiciones favorables; en el mercado de maíz se han registrado precios con alza de 20 centavos sobre la cotización del sábado.

Serodino, abril 2—Han sido designados miembros de la subcomisión nacional encargada del reparto de semillas en ésta, Clarke y Andino, los señores Lema y Cía., Serodino hermanos y la Cooperativa Agrícola.

Río Cuarto, abril 2 — Los colonos opinan que se deberían comprar semillas de los trigos existentes en esta zona para las próximas siembras. Las partidas contienen garantías de germinación y aclimatación requeridas.

La colonia salteña, así como a inmediaciones de la estación Bulnes, y entre Mackenna y Sampacho, los colonos tienen disponible en sus casas 300 toneladas de trigo; la viuda de Olmos tiene también en la estación Moldes 300 toneladas de trigo; Bulnes, 300, y Holmberg, 1.400 toneladas.

Es de superior calidad la cosecha actual, producida en los jagüeles del ferrocarril Central Argentino, sección Río Cuarto.

En las estaciones había disponible el 24 de marzo último, y para cargar 10.472 toneladas de trigo, 1.540 de lino y 2.423 de maíz.

¿MANTUA, CALAIS O PETROGRAD? (1)

Examen de la hipótesis de ofensiva contra Rusia

Aunque las noticias que llegan sobre los preparativos alemanes en este frente no son tan concretas como las que nos llegan de los otros, no dejan de tener su importancia y su aspecto de verdad.

La Associated Press ha recibido un telegrama de sus agentes en Petrograd, en el que se le pone de manifiesto que "existen pruebas incontestables de que los alemanes concentran gran cantidad de tropas en la región de Riga, con la intención de llevar una gran ofensiva contra Petrograd".

El "Retch", órgano bien informado, dice, sin ambages, porque considera que en estas circunstancias es mejor decir la verdad al pueblo que ocultársela, dice que existe un real peligro en el frente Norte, donde los alemanes se aprestan a "aplastar al valeroso ejército que cierra el camino de Petrograd".

El "Rossia Volja" asegura estar en condiciones de anunciar que el mariscal de Hindenburg quiere ahora realizar su antiguo ensueño de apoderarse de Petrograd, y previene al pueblo y el gobierno rusos que deben prepararse a afrontar una de las situaciones más terribles de la historia.

La agencia Reuter recibe también de sus agentes en Petrograd, datos que hablan de la tranquilidad con que en esa capital se ha acogido la noticia de una ofensiva alemana.

El ministro de Guerra, señor Gutchkoff, se ha dirigido al ejército de Riga, ha conferenciado con los altos jefes, y ha estimulado la reorganización de los servicios.

Por otra parte, algunos geógrafos alemanes, han escrito últimamente, diciendo que el límite natural de Alemania con Rusia, sobre el Báltico, está constituído por el río Narowa y la línea de los grandes lagos Peipus y Pskower (véase croquis).

No cabe duda de que todas esas noticias deben tener algún fundamento, pues no en balde pueden hacerse declaraciones tan categóricas ni anuncios tan alarmantes.

No se puede negar tampoco que las actuales circunstancias son particularmente propicias para llevar una ofensiva, no tendiente a tomar Petrograd, sino a derrotar a los ejércitos rusos aprovechando el cambio de gobierno y de régimen.

Si Hindenburg descara buscar la decisión en el frente oriental, como se dice, no nos parece, sin embargo, que buscara el sector Norte para atacar. La situación estratégica y la forma general del frente aconsejan hacerlo por el Sur.

La campaña de Rumania finalizó, colocando los ejércitos de Mackensen sobre el flanco de Brussiloff, lo que hace particularmente favorable atacar en esa región, dirección general Odessa, combinando la operación con una ofensiva desde Lemberg, hacia la misma ciudad.

Si esta ofensiva tuviera éxito y los alemanes se apoderaran del resto de la Rumania, de toda la Besaravia, de la Podolia, y parte de Querson, llevando su línea al Bug, sería ello de incalculables consecuencias.

Esa región es el granero de Rusia y la región ganadera por excelencia, y de donde Rusia saca las dos terceras partes del trigo y carne que necesita para alimentar su inmensa población. En manos del enemigo, precisamente en la época de las cosechas, no es aventurado decir que produciría el hambre en el país, pero no el hambre actual, por falta de medios de trasporte, pero con los depósitos abarrotados de cereales, sino el hambre sin remedio, el hambre que fatalmente los llevaría a una paz perjudicial, tarde o temprano.

Si a estas consecuencias de orden económico se agregan las de orden militar, como la de apoderarse de Odessa, que es la base del ejército del Cáucaso, al mismo tiempo que principal puerto de guerra sobre el Mar Negro, y gran centro industrial y comercial de la Rusia meridional, a causa de la existencia de hierro y carbón, se comprende que la operación es realmente tentadora.

El cuadrado representa la zona en que, según las noticias de origen ruso, se están concentrando los alemanes para llevar una ofensiva contra Petrograd, pero que nosotros no consideramos probable. Las flechas indican, en cambio, la zona del frente donde esa ofensiva sería más eficaz, en caso de que Hindenburg resolviera buscar la decisión en este frente, lo que tampoco consideramos probable.

Sin embargo, la situación política militar e interior de Alemania exige terminar la guerra lo más pronto posible, y cualquiera operación contra Rusia tiene el gran inconveniente de exigir mucho tiempo, pues los rusos no se dejarían tomar en el lazo y se retirarían, si no intactos, en condiciones de no permitir a los alemanes sacar de ese frente los contingentes necesarios para buscar la decisión, en cualquier otro.

Si el avance alemán hacia el corazón de Rusia les permitiera ganar una angosta faja de terreno como en el caso de Italia (de 600 kilómetros se pasa a 200 kilómetros), lo que se traduce en una gran economía de fuerzas, no habría duda que la situación actual de ese país aconsejaría llevarle la arremetida para dejarlo definitivamente fuera de combate, y estar en condiciones de ofrecer la paz a todos o de volverse con el "superávit" de fuerzas contra el más débil de los otros.

Pero como con aquella condición no puede contarse, a nosotros nos parece que, así como hubiera sido oportuna la ofensiva contra Rusia cuando Mackensen cayó en fuerzas sobre el flanco no fortificado de Brussiloff, hoy ha pasado de oportunidad, y ha perdido su eficacia, a causa del gran tiempo que exigiría su realización, y a causa también del nuevo factor—la probable entrada, en la guerra de Estados Unidos—que desplaza el centro de gravedad político y militar notablemente hacia occidente.

Podremos equivocarnos, pero nos parece que las noticias y afirmaciones que nos llegan no bastan todavía para hacer creer en la posibilidad, ni probabilidad de una ofensiva contra Petrograd, y más bien deben considerarse por ahora, como tendientes a ocultar los verdaderos designios del estado mayor alemán.

Nos resta examinar la hipótesis de una ofensiva contra Francia, para terminar esta serie de artículos que habría llenado el propósito con que fueron escritos, si hubieran arrojado un poco de luz sobre las impenetrables sombras que rodean el plan de los imperios centrales.

ATAHUALPA.

(1) Ver "Examen de la hipótesis de ofensiva contra Italia" en LA PRENSA del 29 de marzo.

TERRENOS DEL PUERTO DE LA PLATA

Resultado de la investigación

A raíz de las denuncias formuladas al Poder Ejecutivo durante el Ministerio del doctor Oliver, con motivo de los arrendamientos de los terrenos de Berisso, dicho secretario de Estado ordenó una amplia investigación que fué encomendada a los inspectores de rentas, señores Bazo y Vergés.

Estos funcionarios hicieron entrega ayer al Ministro de Hacienda, del informe correspondiente al resultado de su investigación.

Abarca el informe detalles sobre el procedimiento seguido por los arrendatarios de terrenos en Berisso, Ensenada y Río Santiago, y acompañan nueve planos generales y 74 planos parciales, en los que figuran los 1.022 arrendamientos hechos por el gobierno nacional.

Aún cuando el informe se mantiene en reserva, por cuanto no ha sido estudiado por el ministro, sabemos que él arriba a conclusiones que comprueban parte de las denuncias formuladas, en el sentido de que la tierra ha sido subarrendada por muchos de los concesionarios.

Consignan los inspectores algunos datos interesantes en su informe, relacionados con el precio ínfimo en que adquieren la tierra del gobierno y la utilidad que obtienen los concesionarios al subarrendar los terrenos, que alcanza a una proporción de 4 a cien.

SANIDAD MILITAR

Nombramiento de una comisión de compras

Por un decreto del Poder Ejecutivo ha sido aprobado el proyecto de reglamentación presentado por la dirección de sanidad del ejército, creando la comisión de compras de material sanitario.

De acuerdo con lo dispuesto en este decreto, las compras aludidas se verificarán por intermedio de una comisión que se denominará de Compras de material sanitario, y la cual deberá ajustar su conducta, para llenar su cometido, a lo dispuesto en la ley de contabilidad y en las disposiciones en vigor.

Estará constituída por los 3 miembros siguientes: el director del hospital Militar, el jefe de servicio sanitario de la primera región y el inspector de farmacias, actuando como secretario un oficial de administración, sin voto, quien tomará nota de las resoluciones de la comisión y llevará la contabilidad.

Esta comisión dependerá directamente del director general de sanidad y se reunirá los días y horas que determine su presidente, teniendo en vista para el efecto la urgencia del despacho de los asuntos. Las sesiones se efectuarán en el Depósito Sanitario Central u otro local que la comisión determine y podrá utilizar al personal del mismo como auxiliar de sus trabajos.

La comisión llevará constancia de sus sesiones en un libro de actas que firmarán todos sus miembros, el que será rubricado y foliado por las autoridades correspondientes; además, llevará un libro de precios en plaza de los artículos que necesite y procurará conocer el de los productos extranjeros.

Tendrá 500 pesos en caja para las compras al contado, debiendo reponerse esa cantidad tan pronto como se termine. Esta comisión licitará y contratará lo que haya que comprar, y las compras se aprobarán por mayoría de los miembros de la comisión.

Finalmente, la comisión puede dis-

poner de los laboratorios de la sanidad militar para practicar todas aquellas investigaciones que crea convenientes para analizar las sustancias que adquiera.

—Ha sido declarado cesante el ayudante del laboratorio bacteriológico del hospital Militar, Aurelio de la Vega Vallejos, por incompatibilidad de puestos.

TIERRAS FISCALES

La investigación iniciada

Pocas novedades han ocurrido en las últimas 24 horas en la dirección general de tierras y colonias, repartición que está bajo la intervención del asesor letrado del Ministerio de Agricultura.

El director-interventor celebró ayer una larga conferencia con el ministro del ramo, a quien informó del estado inicial de la investigación y de la labor realizada en el día de la víspera; aquel funcionario dará hoy audiencia a algunos empleados e inspectores que en diferentes épocas fueron exonerados, y quienes han manifestado deseos de dar a conocer algunas irregularidades que dicen haberse cometido en la repartición intervenida.

A algunos jefes de oficina de la dirección de tierras y colonias se les ha solicitado hagan abandono provisionalmente de los puestos que ocupan, con el fin de que la tarea de investigación se realice con entera libertad de acción.

LA DIRECCION GENERAL DEL PUERTO

Con objeto de conformarse a la reducción hecha en la partida 4, del ítem 6, inciso 10 del anexo D del presupuesto general, la dirección nombrada ha sometido a jornal los haberes de todo el personal que se abona con los recursos asignados en esa partida, según una disposición de la misma que acaba de ser comunicada a los que deben sufrirla.

Esta resolución sobre haberes, significa que los peones que ganaban anteriormente un sueldo mensual, pierden en lo sucesivo el jornal de los días de fiesta en que no trabajan; y la dirección la justifica diciendo que, de otra manera, se vería en la necesidad de despedir a 350 de los peones actuales.

La medida obedece a razones de humanidad únicamente, pues la disposición aludida expresa que esos 350 hombres constituyen un personal excedente en relación con el escaso movimiento del puerto. Cabe, pues, suponer que la dura medida tendrá su propio remedio en el tiempo, a medida que por causas naturales vaquen plazas de las existentes, mejorándose con estos jornales la retribución de los peones que queden en servicio.

Pero creemos que la dirección no ha reparado en la injusticia que resulta de tratar con una igualdad, que sólo está escrita en el presupuesto, a los empleados que con sueldo de peones hacen la labor de anotar los bultos que se descargan a carros y que son responsables de las faltas de bultos y de las fallas en los mismos.

No es éste un caso excepcional en nuestra administración, en que peones que sólo lo son para el efecto del pago, realizan funciones de empleados, que no se consignan francamente en los presupuestos por causas que no vienen al caso manifestar, pero de las que no es justo hacer responsables a quienes ninguna parte tienen en la irregularidad anotada.

La función es la que determina el carácter del empleo; tan es así, que a pesar de haberse exonerado de responsabilidad en los robos a los peones, por un reciente decreto, éste no se ha hecho extensivo a los referidos empleados.

Así, pues, si subsistiera la disposición que comentamos, tendríamos dos reglas contradictorias aplicadas al mismo caso, lo que no puede ser. O dichos empleados continúan gozando de sueldo mensual, en su calidad de tales, o son peones y, por lo tanto, irresponsables.

Con motivo de esta queja, que acogemos en mérito a la evidente justicia que la acompaña, se nos ha informado que en los casos de faltas o fallas a que antes aludimos, su importe total se hace efectivo sobre el primer sueldo que se paga; estrictez indudablemente exagerada, no sólo en razón de lo exiguo de estos haberes—80 pesos,—sino porque se trata de una responsabilidad simplemente presuntiva y reglamentaria. Creemos que será posible encontrar un medio de conciliar con la equidad los intereses que están en juego en este asunto.

LA GUERRA

EXPOSICION DEL COMITE FRANCO - ARGENTINO

Su próxima inauguración

El comité Franco-Argentino, que preside el señor Carlos Madariaga, continúa con toda actividad la organización de la exposición de guerra de los países aliados, la cual, como hemos anunciado, se realizará el 24 de mayo en el local de la Sociedad Rural, en Palermo, a beneficio de la Cruz Roja francesa.

Se ha resuelto habilitar el pabellón número 1. En él serán convenientemente distribuídos los objetos enviados por los gobiernos de Francia e Inglaterra, que, como hemos dicho, consisten en trozos de cañones, armas, aeroplanos, vestuarios, elementos de sanidad, etc., unos de los ejércitos aliados y otros recogidos en las trincheras alemanas.

Será un verdadero museo, digno de visitarse, y que sin duda alguna, llamará justamente la atención por su novedad.

La sección sanidad será una de las más interesantes; los elementos que figurarán en ella han sido enviados por el "service de santé" y la "pharmacie central de l'armée". Figuran aparatos ortopédicos, medicamentos, productos químicos, cirugía, etc.

Otra sección importante será la de publicidad, para la cual ha enviado considerable material el ministerio de Hacienda de Francia. Los visitantes podrán conocer en esta sección los más ingeniosos y eficaces recursos de la publicidad durante la guerra.

En este mes el comité recibirá telas y esculturas de los más afamados maestros franceses, y las cuales figurarán en una sala especial de la exposición.

COLECTA DE LANA

Las señoritas F. y E. Gay, organizadoras de la colecta especial de lana, a beneficio de diversas instituciones de caridad de los países aliados, han recibido últimamente las siguientes donaciones de Río Gallegos:

Pedro Larrandart y compañía, 214 kilogramos; sociedad G. y C. Rivera, 221; sucesión Nicolás Georges, 253; C. d'Hunval, 202; John Halliday, 200; Rodolfo Montensen, 192, y Arturo Gerdin, 20. Además, se recibió del señor Georges Bonduc, del mismo punto, la suma de 100 pesos.

Entre los últimos donantes de esta capital figuran los siguientes:

Francisco Ojam y compañía, 50 kilogramos; M. Boubée e hijos, 100; Wens y compañía, 70; Saturio Cámara, 110; casa Segard y compañía, 106. En dinero: Henri Becquerel, 50 pesos; Importadora y Exportadora de Patagones, 54.65.

FUNCION DE BENEFICENCIA

En el salón Corrientes 1550, se realizará el 11 del corriente una función especial cinematográfica, organizada por el comité italiano de guerra, de la sección cuarta, en beneficio de las familias de los reservistas.

LAS LLUVIAS

ZONAS QUE HAN ABARCADO

La lluvia de anteanoche y ayer se ha generalizado, abarcando una extensa zona agrícola de la República.

El riego ha sido abundante en casi todas partes, como podrá verse en las informaciones recibidas que publicamos en seguida.

Ha llovido en las provincias de Buenos Aires, Santa Fe, Entre Ríos, Córdoba, San Luis, Santiago del Estero, Tucumán y territorio de la Pampa.

Los informes que se han recibido en la Oficina Meteorológica Argentina son los siguientes:

BUENOS AIRES

Acosta M. 7, Achupallas 11, Alagón 33, Albariño 31, Alberti 12, Algarrobo 25, Almeyra J. 15, Altamira 45, Alta Vista 28, Alvarez Jonte 3, Ameghino 29, Anasagasti 18, Ancón 19, Anderson 22, Arano 35, Araujo 12, Arboledas 24, Arenales 33, Arenaza 33, Argerich 27, Arrecifes 18, Arroyo Fermín 14, Arroyo Dulce 25, Asamblea 26, Ascasubi 23, Ascensión 30, Asturias 35, Atalaya 3, Avellaneda 6, Avestruz 20, Ayarza E. 14, Azul 4 mm.

Bacacay 16, Badano 6, Báez Ramón 15, Bahía Blanca 44, Bajo Hondo 30, Balcarce 16, Balza 29, Banderaló 28, Baradero 51, Barra J. E. 22, Baudrix 13, Bayauca 32, Bell H. 6, Bellocq 22, Benítez O. 11, Benítez M. 59, Berdier 16, Berraondo P. 22, Berraondo S. 5, Berutti 34, Blaus R. 12, Blanca Grande 40, Boca Carabelas 27, Bolívar M. 15, Bonifacio 33, Bonzi 15, Bordenave 14, Bragado 24, Buchanan 9, Bunge 17, Buratovich 30.

Cabildo 37, Cacharí 2, Cadret 22, Cambaceres 19, Campana 28, Canning 17, Cañuelas 6, Capilla del Señor 36, Capitán Sarmiento 26, Carabelas 28, Carhué 20, Carlos Keen 34, Carmen de Areco 14, Casalins 4, Casares 26, Casbas 35, Casey 43, Castelli 3, Castilla 14, Catá 14, Centenario 29, Cerrito 74, Cilley J. 60, Colón 24, Colonia Seré 57, Comodoro Py 9, Condarco 53, Conesa 27, Copetonas 13, Coraceros 28, Corbet 19, Coronel Dorrego 39, Coronel Isleño 18, Coronel Laprida 28, Coronel Mom 18, Coronel Seguí 23, Coronel Suárez 86, Coronel Vidal 1, Corrazzi 52, Costa Eduardo 30, Crotto 5, Cuarteles Carabelas 33, Cuenca 22, Curumalán 68, Chacabuco 20, Chancay 24, Chascomús 6, Chasicó 40, Chiclana 31, Chivilcoy 11.

Dairreaux 26, Darragueira J. 17, De Bary 25, De Bruyn 34, Del Carril 4, Del Valle 6, Delgado 17, Dennehey 22, 12 de Agosto 50, Dolores 1, Durañona 20, Drabble 75, Drysdale 30, Duhau 33, Dussaud 30.

Elordi 16, El Jabalí 19, El Triunfo 13, Emita 10, Encina 35, Ernestina 10, Escobar 21, Espartillar 40, Espora 34, Estela 22.

Fatraló 36, Fauzón 20, Fernández M. 22, Ferré 20, Fortín Viejo 33, French 20, Freyre 37, Fynn 26.

García J. M. 19, Gazcón 28, General Alvear 1, General Conesa 5, General La Madrid 45, General Pinto 34, General Sarmiento 10, General Villegas 44, Germania 24, Gil 30, Giles 21, Girodias 39, Girondo 20, Gobernador Ugarte 4, Gólmez 36, G. Chaves 22, Gorostiaga 10, Gorriti 20, Gouin 16, Gowland 16, Graciarena 35, Guaminí 44, Guanaco 3, Guido 2.

Haedo 14, Halsey 21, Henderson 45, Hereford 27, Hortensia 12, Huergo D. 28, Huergo P. 15.

Indacochea 8, Igarzábal 25, Ingeniero Thompson 35, Ing. White 45, Ing. Williams 26, Irene 16.

Jáuregui 13, Jeppener 2, Junín 34.

Kil. 98, C. G. B. A., 45; Kil. 125, 26; Krabbe 30.

Lamarca 22, Larrea 15, Lavalle 32, Lastra 33, La Colina 50, La Delfina 24, La Dorita 21, La Larga 20, La Limpia 16, La Niña 35, La Piacette 25, La Porteña 60, La Rica 5, La Sofía 40, La Verde 9, La Zanja 35, Las Armas 9, Las Heras 4, Las Huertas 39, Las Marianas 17, Las Nutrias 6, Las Toscas 24, Lértora 51, Leubucó 40, Líbano 40, Libertad 21, Lincoln 30, Lobos 6, López Lecube 22, Lomas de Zamora 9, Los Angeles 26, Los Callejones 36, Los Gauchos 53, Los Laureles 51, Los Toldos 22, Lozano 12, Luján 15.

Madero F. 37, Magdala 27, Magdalena 8, Mamaguitas 7, Marcos Paz 18, María Lucila 55, Martínez de Hoz 30, Maza 25, Mechita 35, Médanos 33, Mercedes 16, Merlo 18, Meridiano V 28, Mitre B. 18, Moctezuma 10, Moll 19, Monasterio 4, Mones Cazón 48, Moores 40, Moquehuá 13, Morea 7, Moreno 12, Morse 32, Nacón 23, Napostá 43, Navarro 12, Necochea 3, Neild 12, Norumbega 19, Nueva Roma 42, Nueve de Julio 21.

O'Brien 25, O. de Rozas 7, Olascoaga 23, Olavarría 14, Olden 3, Olivera 15, Ombucta 37, Ordoqui 23, Oriente 12, Origone 63, Otoño 57.

Palantelen 12, Papín 78, Paraná Miní 7, Pasman 26, Paso 41, Pastour 40, Patagones 2, Patricio 18, Paula 45, Pazos Kanki 25, Pedro Luro 24, Pehuajó 21, Pehuelches 37, Pellegrini 34, Pelicura 34, Peralta Z. 47, Pergamino 15, Pieres 5, Pigüé 53, Pilar 25, Pinzón 61, Pipinas 3, Pirovano 33, Pla 12, Promer 11, Pourtalé 33, Pradère 32, P. Quintana 5, Prieto 20, Primera Junta 45, Pringles 62, Puan 33, Pujol 16.

Quenoma 51, Quilco 33, Quirno Costa 27, Quiroga 19.

Ramallo 27, Rancagua 62, Recalde 23, Rivadavia 41, Rivadeo 26, Rivera 26, Roberts 22, Rolito 35, Rocha 33, Rodríguez 12, Rojas 18, Romero E. 20, Rondeau 30, Roque Pérez 10.

Saavedra 46, Sáenz A. 17, Saladillo 1, Salazar 33, Saldungaray 46, Salto 10, Salvador María 2, Salliquló 36, Sansinena 20, San Antonio 29, San Bernardo 23, San Eladio 15, San Emilio 17, San Fermín 19, San Germán 24, San Isidro 4, San Martín 9, San Mauricio 49, San Nicolás 29, San Pedro 26, San Román 27, San Sebastián 17, Santa Eleodora 13, Santa Inés 62, Santa Lucía 12, Santo Domingo 4, Santo Tomás 23, S. Unzué 10, Saturno 30, Segurola 5, Sierra Chica 10, Smith 16, Solá F. 35, Sol de Mayo 20, Stroeder 26, Suipacha 8, Sundblad 27.

Tacuarí 35, Tambo Nuevo 40, Tapalqué 2, Tapiales 13, Tejedor C. 49, Temperley 6, Thames 38, Tigre 7, Timote 38, Tornquist 44, 30 de Agosto 69, T. Lauquén 54, T. Algarrobos 27, Tres Arroyos 24, Tres Cuervos 16, Tres Lomas 48, Tres Sargentos 26, T. Suárez 9, Trongé 42, Tuyutí 17.

Udaquiola 4.

Valdez 7, Vallimanca 13, Vedia 25, 25 de Mayo 2, Viegas 52, Venancio 85, Vicente López 2, Vigilancia 25, Villafañe 21, Villalonga 11, Villa Iris 29, Villa Olga 33, Villa Sauce 49, Villars 12, Volta 20, V. de la Plata 45.

Wannes 21.

Yutuyaco 38.

Zavalla 26, Zubiaurre 10.

SANTA FE

Alcorta 25, Alvarez 28, Alvear D. 49, Amenábar 20, Araya P. 30, Arequito 21, Armstrong 32, Arocena 12, Arroyo Seco 22, Atiliva 7.

Berabevú 23.

C. de Gómez 30, Cañada Rica 80, Capivara 3, Cañada Rosquín 5, Carcarañá 34, Casilda 21, Castellanos 23, Centeno 20, Ceres 25, Chabás 50, Clucellas 50, Constanza 9, Coronado 58.

Díaz 40, Domínguez 63.

Elisa 28, El Trébol 35, Emilio 15, Esperanza 37.

Felicia 21, Firmat 19, Fuentes 26.

Gaboto 32, Gálvez 33, Garibaldi 34, General Gelly 55, Gessler 45, Godoy 32.

Hersilia 12.

Iturraspe 23, Irigoyen 34.

Josefina 34, Juncal C. A. 37.

La Carolina 36, La Pelada 36, La Salada 55, La Vanguardia 71, Las Rosas 26, Landeta 33.

María Juana 41, Monigotes 30.

Nelson 25, Nuevo Torino 31.

Palacio 54, Peyrano 26, Pilar 55, Providencia 20, Puerto San Martín 49.

Rafaela 20, Rincón 25, Roca 6, Rodríguez 59, Roldán 25, Rosario 27, Rueda 23, Rufino 24.

Saladero Cabal 15, Sa Pereira 78, Sargento Cabral 89, Sastre 28, San Agustín 47, S. Carlos Centro 50, San Carlos Norte 55, San Cristóbal 25, San Urbano 27, San Ricardo 35, San Jorge 34, San José 29, San Justo 65, Santa Clara 37, Santa Emilia 33, Santa Fe 43, Santa Isabel 34, Santo Tomé 31, Serodino 27, Soledad 19, Suardi 26, Sunchales 24.

Totoras 31, Tacural 27.

Umberto I 20, Uranga 52.

Venado Tuerto 21, Videla 10, Villa Amelia 13, Villa Constitución 30, Villa Trinidad 45.

Zavala 43.

ENTRE RIOS

Alcaraz 25, Alberdi 2, Aranguren 20.

Bovril 17, Brasilera 6.

Calabacilla 39, Clara 6, Concordia 14, Crespo 20, Curtiembre 12.

Domínguez 8.

Elisa 1.

Federación 10.

Gilbert 1, González L. 5, Gualeguay 31, Gualeguaychú 2.

Hasenkamp 14, Hernández 2.

Jubileo 4.

La Paz 20, Las Moscas 6, Larroque 27, Lazo 17.

Maciá 6, Mansilla 27, Médanos 28, Nogoyá 8.

Paracao 4, Pintos 18, Pueblo Racedo 15.

Quebracho 16.

Ramírez 25, Rosario Tala 17.

San Gustavo 6, San Salvador 6, Seguí 18, Sola 3, Sosa 21.

Tabossi 17.

Urdinarrain 4.

Valle María 36, Viale 6, 20 de Septiembre 6, Victoria 24, V. Urquiza 10, Villaguay 5.

Yuquerí 18.

TUCUMAN

Cruz Alta 3 mm.
Graneros 3 mm.
Huasa Pampa 8 mm.
L. Costa 5 mm.
Mariño 7 mm.
Río Chico 16 mm.
Tucumán 3 mm.

SANTIAGO DEL ESTERO

Argentina 15 mm.
C. Dora 27 mm., Chilca 45, Choya 16.
Frías 10 mm.
Gramilla 8 mm.
Icaño 36 mm.
Laprida 9 mm., La Banda 14.
Pinto 20 mm.
Santiago del Estero 16 mm.
Taboada 24 mm.

SAN LUIS

Alto Grande 14 mm., Alto Pencoso 22.
Bagual 8 mm., Balde 25, Batavia 6, B. Esperanza 8.
Candelaria 15 mm.
Dixonville 5 mm.
Fortuna 2 mm., Fraga 9, Frisia 7.
La Maroma 10 mm., La Toma 25.
Nahuel Mapá 10 mm, Navia 12.
Quines 14 mm.
San Luis 19 mm.
Unión 12 mm.
Villa Mercedes 7 mm.

CORDOBA

Alejo Ledesma 21 mm., Alta Córdoba 33, Alta Gracia 24, Arias 22, Avellaneda 7.

Balgorria 14 mm., Ballesteros 32, Bell Ville 32, Bruzone 15, Buchardo 23.

Cabrera 22 mm., Calchín 17, Calera 27, Cañada Verde 58, Carrilobo 17, Cintra 33, Córdoba 31, Corral de Bustos 37, Craik 12, Cruz 24, Cruz del Eje 13, Chucul 23.

Dalmacio Vélez 18 mm., Deán Funes 2, Del Campillo 11, Despeñaderos 21.

Elena 19 mm.

Fotheringham 15 mm.

General Roca 30 mm., General Viamonte 13, Guatimozín 13.

Holmberg 50 mm.

Isla Verde 44 mm., Italó 16.

Jesús María 24 mm., Jovita 17, Laboulaye 7, Laguniilas 22, La Carlota 17, La Cautiva 24, Las Junturas 13, Las Perdices 16, Leones 17, Levalle 19, Los Surgentes 21.

Mackenna 10 mm., Malagueño 3, M. Juárez 15, Monte Cristo 20, Morrisón 26, Morteros 81.

Noetinger 26 mm.

Oliva 20 mm., Oncativo 23.

Pasco 23 mm., Paunero 23, Pilar 55, Piquillín 124, Playosa 36, Porteña 27, Pozo del Molle 21.

Q. Herrado 52 mm., Quilino 13.

Renancó 38 mm., Río Cuarto 33, Río Seco 27, Río Segundo 21, Río Tercero 17.

Sampacho 21 mm., San Francisco 28, Santa Victoria 35, Serrano 13.

Totoralejos 43 mm.

Ucacha 9 mm., Varillas 30, Villa del Rosario 17, Villa Dolores 22, Villa María 56, Villa Moderna 5, Villa Valeria 6.

Washington 5 mm.

CATAMARCA

Lavalle 11 mm., La Guardia 33.
San Antonio 4 mm.

MENDOZA

Alto Verde 9 mm., A. Villanueva 9.
Canalejas 15 mm., Colonia Alvear 11, Comandante Salas 4, Corral de Lorca 17.
Desaguadero 15 mm., Gaspar Campos 7, Guadales 10.
La Dormida 8 mm., Luján de Cuyo 1.
Mendoza 1 mm., Monte Coman 11.
Rivadavia 15 mm.
San Rafael 12 mm., Santa Rosa 10.
Zapata 10 mm.

PAMPA

Abramo 17 mm., Agustoni 36, A. Italia 10, A. Peña 25, Anchorena 14, Anguil 14, Apuyaco 13, Arata 55, Aráuz J. 20, Atreneo 15.

Bernasconi 14 mm., Boeuf 35, Cochirulo 12, Caleofú 82, Castex 30, Catriló 52, Cereales 32, Cevallos 7, Conhello 19, Col. E. Mitre 10, Chamaicó 7, Chanilao 7.

Doblas 8 mm., Dorila 21.

E. Martini 12 mm., Epu-Pel 9.

Falucho 34 mm.

Gamay 15 mm., Gaviotas 3, General Acha 8, General Campos 12, General Uriburu 14, Guatraché 16.

Hidalgo 23 mm., Hucal 18.

I. Luiggi 5 mm., I. Alvear (Ojeda) 4, Ivanowsky 47.

Kilómetro 690 25 mm.

Larroudé 13 mm., La Energía 25, La Gloria 15, Lonquimay 41, Luan Toro 3.

Macachín 22 mm., M. Mayer 3, Metileo 8, Miguel Cané 27, Monte Nieves 26, Murature 75.

Naicó 8 mm., Nueva Galia 3.

Perú 13 mm., Pico 52.

Quehué 2 mm., Quetrequén 12, Quemú Quemú 32.

Realicó 21 mm., Relmo 45, Remecó 20, Riglos 40, Rucanelo 2.

Santa Rosa de Toay 14 mm., Sarah 14, Simson 8, Speluzzi 10.

Telén 7 mm., Toay 10, Trebolares 48, Trenel 10, Trili 32.

Utracán 10 mm., Unanue 12.

Van Praet A. 14 mm., Victorica 21, Villa Alba 15, Vértiz 16.

Winifreda 35 mm.

RIO NEGRO

Chimpay 13 mm., Chinchinales 1, Choele Choel 10.
Juan de Garay 13 mm.
Pichi Mahuida 25 mm.
Río Colorado 13 mm.
San Antonio Oeste 7 mm.
Zorrilla B. 12.

CHUBUT

Camarones 2 mm., 16 de Octubre 1.
Dos Pozos 3 mm.

TIERRA DEL FUEGO

Año Nuevo 3 mm.

FORMOSA

Formosa 11.
Laishí 15.

—

El jefe del 23 distrito postal ha comunicado que ha llovido en Arroyo Verde, Cabo Raso y Dos Pozos.

(De nuestros corresponsales, por telégrafo)

BUENOS AIRES

La Plata, abril 2 — Lluvia caída en las estaciones del ferrocarril provincial de La Plata a Meridiano V:

La Plata 6 milímetros, Angel Etcheverry 9, Gobernador Obligado 3, Samborombón 2, Loma Verde 2, Desvío Toledo 3, José R. Sojo 2, Mulcahy 18, Nueve de Julio 16, Amalia 22, Galo Lorente 12, Gobernador Arias 30, Mauricio Hirsch 20, Las Juanitas 24, Pedro Gamen 26, Gnecco 15, Inocencio Sosa 16, Desvío kilómetro 440 50, Esteban de Luca 47, Magnano 40, Francisco Victoria 37, Villa Sena 50, Fortín Olavarría 32, Badano 46, Roosevelt 34, Mira Pampa 30.

Carmen de Areco, abril 2 — Llueve copiosamente. Esta agua será de incalculables beneficios para los campos de pastoreo.

Maipú, abril 2 — Llovió anoche por espacio de media hora. Cayó también granizo, el que ha causado cierto daño en los viñedos. Reina tiempo frío.

Tres Lomas (Pellegrini), abril 2 — Hoy llovió 48 milímetros. Esta agua favorece a los campos de avena y alfalfa.

Chasicó (Puán), abril 2 — Ayer llovió 40 milímetros en esta zona. El estado del tiempo hace presumir nuevas lluvias.

Rawson (Chacabuco), abril 2 — Hoy, a las 3 a. m., se desencadenó una tormenta y llovió durante cinco horas. El cielo se mantiene nublado.

Víboras (Puán), abril 2 — Ayer llovió 33 milímetros. Esta lluvia era necesaria para la roturación de las tierras.

Guaminí, abril 2 — Anoche llovió abundantemente, y hoy durante todo el día, con gran beneficio para los campos. El pluviómetro marcó 38 milímetros.

Patagones, abril 2 —Desde ayer llueve en toda esta zona, con gran beneficio para los campos de pastoreo y los agricultores, que roturan las tierras.

SANTA FE

Villada, abril 2 — Llovió 31 milímetros.

Rosario, abril 2 — A las 2.30 p. m. empezó a llover fuerte, hasta las 5 p. m. El tiempo tiende a empeorarse. La temperatura ha descendido bastante.

Gálvez, abril 2 — Llovió torrencialmente durante toda la noche pasada.

Diego de Alvear, abril 2 — Anteanoche y anoche llovió torrencialmente. La lluvia vino acompañada de fuerte viento y de piedra de regular tamaño.

Cayeron 80 milímetros de agua. Sigue el tiempo tormentoso.

Arroyo Seco, abril 2 — Anoche volvió a llover. El agua caída alcanza a 22 milímetros.

Reina tiempo nublado y fresco.

La Pelada, abril 2 — Llueve con abundancia desde hace 10 horas.

Esta lluvia mejorará el estado de los campos de pastoreo y facilitará la roturación de las tierras.

La temperatura descendió 15 grados.

Santa Teresa, abril 2 — Llovió anoche 31 milímetros.

Humboldt, abril 2 — Entre ayer y hoy cayeron 35 milímetros de agua.

Reina tiempo tormentoso.

San Jenaro, abril 2 — El sábado llovió 20 milímetros y anoche torrencialmente desde las 11 hasta esta madrugada, a las 4 a. m., con fuerte viento. El pluviómetro marcó 47 milímetros.

Esta lluvia mejorará los campos de pastoreo y facilitará la roturación de la tierra para la próxima siembra de trigo y lino.

Peyrano, abril 2 — Llovió 30 milímetros. El tiempo amenaza más lluvia.

Rosario, abril 2 — La lluvia de esta madrugada aumentó el estado ruinoso de los pavimentos de madera, con los consiguientes perjuicios para el tráfico.

Moisés Ville, abril 2 — Después de una sequía que se prolongó durante cuatro meses, entre ayer y hoy cayeron 48 milímetros de agua.

Ha descendido la temperatura.

Santa Fe, abril 2 — Desde la madrugada hasta el mediodía, llovió copiosamente.

Maciel, abril 2 — Llovió torrencialmente durante toda la noche.

Esta lluvia beneficiará mucho a los campos de pastoreo.

Han caído 74 milímetros de agua.

San Jerónimo Sur, abril 2 — Anoche a las 11.30 se desencadenó una fuerte tormenta de agua y viento.

Cayeron 32 milímetros de agua.

Serodino, abril 2 — Llovió torrencialmente durante dos noches consecutivas.

Coronda, abril 2 — Llovió copiosamente desde las 3 de la mañana hasta las 11 del día de hoy, con lo que ha quedado conjurada la amenaza de la persistente sequía.

Elortondo, abril 2 — Llovió 40 milímetros en ésta.

San Gregorio, abril 2 — Esta noche llovió 40 milímetros.

CORDOBA

Concepción del Tío, abril 2 — Llovió abundantemente anoche. El tiempo sigue preparado para llover más.

Las Varas, abril 2 — Llovió anoche 25 milímetros.

Esta lluvia beneficiará los campos de pastoreo, pues las haciendas sufrían por la falta de pastos.

Morteros, abril 2 — Después de un año de sequía continuada, llovió hoy 41 milímetros.

Esta lluvia reportará incalculables beneficios.

Oliva, abril 2 — Cayeron 25 milímetros de agua.

Río Cuarto, abril 2 — Anoche llovió fuerte. La noche de hoy se presenta muy fría, por lo que se temen heladas.

ENTRE RIOS

Victoria, abril 2 — Con la lluvia de anoche y de hoy el pluviómetro registró 64 milímetros.

El agua caída será beneficiosa para los campos de pastoreo y para la agricultura.

Tres Bocas, abril 2 — Ha llovido torrencialmente.

Los colonos empiezan la roturación de la tierra. Los sembrados de avena se hallan en un estado inmejorable.

Paraná, abril 2 — Se tienen noticias en ésta de que las lluvias de ayer y hoy han sido generales en la provincia.

CORRIENTES

Corrientes, abril 2 — Llovió esta mañana escasamente. El tiempo sigue amenazando lluvia y la temperatura ha cambiado favorablemente.

SAN LUIS

El Morro, abril 2 — Llovió 15 milímetros. Reina tiempo frío.

PAMPA

M. Cané, abril 2 — Con viento fuerte, llovió anoche 28 milímetros. Reina tiempo frío.

Rolón, abril 2 — Anoche llovió 40 milímetros.

Esta lluvia reportará grandes beneficios.

SINOPSIS DEL TIEMPO

El tiempo ha aclarado en las regiones del Centro, Oeste y Sur; en el Este continuó nublado y lluvioso.

Durante las 24 horas pasadas han caído lluvias generales en las provincias y en la Pampa. En la Pampa al Oeste de Buenos Aires, en Santa Fe y en Córdoba, la caída era de 25 a 60 milímetros.

Prevalecieron vientos suaves a moderados del cuadrante Sur en casi todas las regiones.

La temperatura ha bajado de 3 a 7 grados en todas las provincias. En el Suroeste está subiendo otra vez. En todas partes está baja la normal.

La presión atmosférica ha subido bruscamente en las regiones del Centro y Oeste, indicando el barómetro en San Juan esta noche 770 milímetros.

Pronósticos—Tiempo bueno, con temperatura baja en toda la República.

MARINA DE GUERRA

BARCA VARADA EN BANCO LOBOS

Los nuevos buques petroleros—Partida del trasporte "Chaco"—El "Ingeniero Iribas".

El jefe del arsenal de Puerto Militar, contraalmirante Manuel J. Lagos, comunicó ayer al Ministerio de Marina que por aviso de los prácticos que prestan servicio en esa jurisdicción, tuvo conocimiento de que una barca se encontraba varada en el lugar llamado Banco Lobos, en la ría de Bahía Blanca; en consecuencia, envió a la bombardera "República", la cual recogió a los náufragos, y se espera su llegada al puerto.

Más tarde se envió al remolcador "Ona", para que procediese al salvamento de la barca, cuyo nombre ignoraba el jefe del arsenal hasta el momento de remitir su despacho, y fué dada orden también para que se alistara con el mismo objeto el remolcador "Querandí".

—El jefe de la comisión naval en Norte América, comunicó ayer al Ministerio de Marina, que fué botado felizmente en los astilleros de Fore River el buque petrolero "Ingeniero Huergo", el que será tripulado por personal que dejará el trasporte "Guardia Nacional".

El otro buque petrolero "A. del Valle", se encuentra listo también en los talleres de Great Lakes, y espera el deshielo para pasar del lago Erie al Ontario, y emprender viaje al Sur por el río San Lorenzo. A este buque también entregará tripulación para que pueda venir al país el trasporte "Guardia Nacional".

—Salió de Puerto Galván con destino al Pacífico el trasporte "Chaco". Este buque lleva un cargamento de trigo para el Callao, y a su regreso embarcará carbón para la armada en el puerto de Lota, Chile.

—Después de sufrir malos tiempos del Sur, que dificultaron la navegación, fondeó ayer en Leones el buque balizador "Ingeniero Iribas", el cual saldrá hoy para Pingüín.

—El alférez "Mackinlay", salió de San Antonio para San José.

BOLETIN TELEGRAFICO DEL EXTERIOR—SERVICIO EXCLUSIVO PARA

(VIA COLÓN) — LOS ORIGINALES DE ESTOS TELEGRAMAS SON EXPUESTOS DIARIAMENTE AL PUBLICO

LA GRAN CONFLAGRACION EUROPEA

CONTINÚA EL AVANCE DE LOS BRITÁNICOS HACIA SAN QUINTIN

ENTRE BAPAUME Y ARRAS CONQUISTAN UN SISTEMA DE TRINCHERAS

INFORMACIONES OFICIALES DE LA GUERRA

COMUNICADO INGLES

LONDRES, abril 2—Se publicó hoy en esta capital el siguiente comunicado oficial:

"Hoy hicimos nuevamente progresos sustanciales en todo el frente.

"Mediante nuestro avance al Nordeste Savy, tomamos las aldeas de Francilly-Selecy, Selency y Holnon y nos apoderamos de 32 prisioneros y seis cañones de campaña.

"Actualmente nos encontramos a dos millas de San Quintín.

"Tomamos también en el bosque de San Quintín, Ville Cholles y Bihecourt y establecimos un puesto avanzado en Templeux-le-Guerard, al Nordeste de Roisel.

"Esta mañana atacamos y nos apoderamos en un frente de diez millas de un sistema de poderosas trincheras que formaban la línea avanzada de defensas entre Bapaume, el camino de Cambrai y Arras.

"El enemigo presentó una decidida resistencia y sufrió severas pérdidas.

"Nos apoderamos de las aldeas de Dougnies, Louvernal, Noreuil, Longatte, Ecoust, St. Mein y Croisilles, tomando 182 prisioneros.

"Las tentativas de contraataque fracasaron ante el fuego de nuestros cañones.

"Realizamos también con éxito una incursión durante la noche al Este de Ypres y tomamos prisioneros.

"En un combate aéreo derribamos un aeroplano enemigo y perdimos uno de los nuestros."

COMUNICADOS FRANCESES

PARIS, abril 2 — El comunicado oficial publicado esta tarde dice como sigue:

"En la región de San Quintín nuestras patrullas avanzaron al Noreste de Dallon y al Norte de Castres hasta las líneas enemigas, que encontraron fuertemente ocupadas.

"En el sector del Sur del Oise hubo un tiroteo bastante violento de fusilería.

"Al Sur de Ailette, prosiguiendo el éxito obtenido, rechazamos a los alemanes más allá de Vauxaillon, y patrullas enemigas tomadas bajo nuestro fuego fueron dispersadas.

"Alcanza a ciento veinte el número de los prisioneros que hicimos ayer, y tomamos cinco ametralladoras.

"En la Champagne fueron contenidos por nuestros fuego varios contraataques que el enemigo llevó contra las posiciones que reconquistamos al Oeste de Maisons-en-Champagne, y fracasaron por completo las tentativas que los alemanes hicieron contra nuestros pequeños puestos al Este de Auberive y al Oeste de la granja de Navarin.

"En Alsacia obtuvimos éxito en un golpe de mano que realizamos en el bosque de Carpach e hicimos algunos prisioneros".

COMUNICADO ALEMAN

NUEVA YORK, abril 2—Anuncian de Berlín que se publicó hoy en esa capital el siguiente comunicado oficial:

"Entre Arras y el Aisne, ayer y esta mañana, especialmente entre las carreteras de Bapaume a Croisilles y de Bapaume a Cambrai y a los dos lados del camino a San Quintín se libraron violentos encuentros. Los franceses e ingleses emprendieron formidables asaltos que rechazamos muchas veces mediante el fuego de nuestra artillería, causándoles grandes pérdidas incluyendo cincuenta prisioneros y algunas ametralladoras. No obstante, lograron ganar algún terreno en vista de la orden que se nos dió de retroceder a ambos lados de los canales.

"Entre el Oise y el Aisne, en las cercanías de Vregny los franceses con sus ataques lograron algunos pequeños avances, sufriendo grandes pérdidas.

"Debido a la eficiencia de nuestros artilleros que conocen perfectamente el terreno en que operan hicimos fracasar un ataque que preparaba el enemigo al Sur de Ripont."

NUEVA YORK, abril 2—Anuncian de Berlín, vía Sayville, que se publicó hoy en esa capital el siguiente comunicado oficial:

"En el frente oriental: En el frente del príncipe Leopoldo: Hicimos fracasar en el Dwina un ataque preparado por el enemigo.

"Al Oeste de Lutsk y en las inmediaciones de Svinuchy nuestros destacamentos trajeron algunos prisioneros.

"En el frente del archiduque José: Nuestras patrullas de reconocimiento en los Cárpatos destruyeron e hicieron estallar las minas en un campo minado enemigo.

"Después de grandes preparativos de artillería nos atacaron en un amplio frente a algunos kilómetros de la frontera en las alturas del valle de Uzul. Las oleadas enemigas eran deshechas por nuestro fuego. En un punto hubo combates cuerpo a cuerpo."

COMUNICADO RUSO

LONDRES, abril 2—Anuncian de Petrogrado, que se publicó hoy en esa capital, el siguiente comunicado oficial:

"En Galitzia hubo encuentros y tiroteos entre patrullas, al Sudeste de Brzezany y poblado de Kozniaukl.

"Ocasionamos, con el fuego de nuestros cañones, varios incendios y explosiones en los depósitos enemigos."

LA GUERRA EN EL MAR

SOBRE LA CAMPAÑA CON SUBMARINOS

LONDRES, abril 2 — Mr. Archibald Hurd, refiriéndose a la campaña de los submarinos alemanes, escribe en el "Daily Telegraph":

"El mariscal Hindenburg, con la expectativa de los resultados de esa campaña de asesinatos y de ultrajes, declinó en el almirante von Capelle la responsabilidad de alcanzar una próxima paz.

"Hace dos meses que el pueblo alemán espera en vano el rápido resultado prometido. En ese tiempo los alemanes no han omitido ningún acto de inhumanidad y a pesar de ello cuarenta mil naves de todas nacionalidades, mayores de 100 toneladas, visitaron los puertos ingleses; las naves norteamericanas rompieron el bloqueo.

"¿Cuál ha sido el precio de todas las hazañas alemanas?

"El almirante von Capelle se limita a hacer declaraciones generales; no se atreve a decir qué número de submarinos regresaron, no sabe qué naves mercantes fueron destruídas por esos submarinos, pero pretende dar cifras exactas del tonelaje total hundido en febrero.

"Estas estadísticas son inventadas. ¿Qué habría dicho el mundo si hubiese mencionado el número de submarinos que cuestan de 5 a 7 y medio millones de francos y que lleva una tripulación por lo menos de treinta hombres, hundidos solamente en dos meses?"

VAPOR NORTEAMERICANO HUNDIDO

LONDRES, abril 2 — Se anuncia el hundimiento del vapor norteamericano "Astec", de 3.508 toneladas.

No hay detalles sobre el particular.

PARIS, abril 2—Un buque patrullero francés recogió a 19 tripulantes del vapor "Aztec", y se anuncia que faltan 28.

VAPOR AVERIADO

MADRID, abril 2 — Comunican de Cartagena que hoy embarrancó cerca de aquellas costas un vapor inglés, cargado con carbón.

El vapor francés "Bosphore" fondeó hoy en aquel puerto, con averías muy graves.

OPERACIONES EN FRANCIA

NOTA SEMIOFICIAL

PARIS, abril 2—Los diarios publican la siguiente nota semioficial:

"Independientemente del avance de los franceses en el camino de Soissons a Laon, el éxito rápido alcanzado en Maisons-de-Champagne merece una mención especial. Ya no queda allí para los alemanes más que el recuerdo de haber alcanzado una ventaja efímera.

"La lucha de posiciones y el duelo de artillería continuaron entre el Oise y el Aisne.

"Los diarios comentan con dureza el discurso de von Bethmann Hollweg, que consideran una obra maestra de falta de pudor y de falsedad principalmente en lo que se refiere a la conducta de los alemanes con respecto a los liberales y demócratas rusos, que presenta bajo un aspecto favorable, siendo así que el káiser propuso constantemente ayuda al gobierno ruso contra los movimientos que se consideraban como amenazadores. Otro tanto dicen de los manejos pacifistas actuales con respecto a los revolucionarios.

"Consideran que el discurso es uno de los más confusos y que revelan más cohibición de los que ha pronunciado, y hacen resaltar la modestia de la parte referente a las cuestiones militares."

CRONICAS DE CORRESPONSALES

LONDRES, abril 2 — El "Daily Chronicle" publica hoy una extensa información referente a las últimas operaciones del frente inglés.

Dice que durante la última semana, en el avance efectuado por el ejército británico fueron tomadas once poblaciones, o con más propiedad, los solares que ocupaban, pues en la actualidad constituyen montones de ruinas informes.

Hace un año, agrega, se hubieran considerado como un milagro estos hechos, los que no sorprenden en la realidad, dada la retirada de los ejércitos alemanes que los ocupaban.

Más adelante agrega que con excepción de algunos lugares en los que se mantienen algunas patrullas y avanzadas alemanas, toda aquella zona ha sido ocupada por los ingleses.

La presión de la infantería y artillería inglesas se realiza, sigue, con toda diligencia, de manera que resulta peligrosa para el grueso del ejército contrario en aquella región.

Agrega después, que el avance continúa con toda la celeridad posible, habiéndose tomado el pueblo de Savy en la madrugada de ayer, con lo cual las tropas británicas se acercan considerablemente a la línea alemana.

Desde las alturas del Este del bosque de Savy se contemplan las torres de la ciudad de San Quintín, la que queda a cuatro millas de las avanzadas inglesas.

Se considera que dada la proximidad del ejército inglés, los alemanes hayan destruído los muchos edificios que encierran bellezas arquitectónicas medioevales.

La ciudad de San Quintín, durante la dominación de los germanos, constituyó un lugar de recreo, para que pasaran sus vacaciones los oficiales de los frentes, lo que duró hasta hace un mes, desde cuando empezaron los incendios y las explosiones para destruir la ciudad.

Se calcula que al menos la mitad de la ciudad se halla en ruinas, y se cree que los museos y las iglesias han sido saqueados.

Con respecto a la toma de Savy, anuncia que este punto estaba defendido por 600 prusianos de la división 29 de Siegfriend. Los ingleses lograron acercar varias piezas de artillería sin que se percataran, por lo cual sufrieron grandes pérdidas en el ataque.

NUEVA YORK, abril 2—El corresponsal del "New York Tribune", en Londres, telegrafía lo siguiente:

"Continúa en toda la línea la gran batalla, en forma formidable, pero menos movible que hasta la fecha. Aparentemente el objetivo de los aliados es la ciudad de San Quintín, para lo cual realizan un movimiento combinado de las tropas inglesas y francesas. Los británicos se aproximan a ese punto por el Noroeste y los franceses por el Suroeste, habiéndose encontrado en el Este de Roupy.

"Los oficiales franceses opinan que los germanos se hallan entregados a las operaciones de evacuar toda aquella zona.

"San Quintín, agrega, a semejanza de Peronne y de Bapaume, está tomado, aunque se tardará algo más de tiempo.

"Los británicos bombardean la carretera de Cambrai a San Quintín con gran intensidad, por ser el medio de comunicación más importante para los alemanes.

"Ayer cayó en manos de los británicos la encrucijada que se forma en el cruce de las carreteras de Arras a San Quintín y de Cambrai a Peronne, con lo que se acercaron a Peiziere y Vendellos.

"Los mayores progresos, termina, de los aliados en estas operaciones, se realizan en la región del centro, con la ocupación de Savy que se halla a tres millas de San Quintín.

TURQUIA EN LA GUERRA

EN EL CAUCASO

PETROGRAD, abril 2 — Se publicó hoy en esta capital el siguiente comunicado oficial:

"En el Cáucaso: En dirección de Panjwin, en la región del poblado de Gangadchi, a diez millas al Sur de Ranes rechazamos la ofensiva de los turcos en dirección de Khanikin; ocupamos Miatagua, Postaht y Serpoul y perseguimos al enemigo en dirección de Ksarichirin".

AEROPLANOS Y DIRIGIBLES EN LA GUERRA

VOLADOR APRESADO

PARIS, abril 2 —Anuncian de Monte Auxonne que a consecuencia de una violenta tempestad de lluvia y nieve un aeroplano alemán Taube se vió obligado a descender.

Su ocupante fué tomado prisionero.

EN LOS BALKANES

RUMANIA

COMUNICADO RUSO

LONDRES, abril 2 — Dicen de Petrogrado que se publicó hoy en esa capital el siguiente comunicado oficial:

"En el frente rumano: Al Sur del río Musha el enemigo emprendió un ataque contra nuestras posiciones, pero fué rechazado.

"En el resto del frente hubo escaramuzas entre patrullas y tiroteos mutuos.

"En el Mar Negro nuestros torpederos destruyeron dos barcas cargadas con mercaderías y cañoneamos los hangares enemigos en la región de Kerasunt."

EN MACEDONIA Y ALBANIA

COMUNICADO ALEMAN

NUEVA YORK, abril 2—Anuncian de Berlín, vía Sayville, que se publicó en esa capital el siguiente comunicado oficial:

"En Macedonia: Rechazamos algunos avances de las patrullas enemigas de reconocimiento al Sudeste del lago Doiran.

"Uno de nuestros destacamentos penetró en una de las trincheras inglesas, matando parte de sus ocupantes. Nuestros soldados regresaron trayendo algunos prisioneros."

LA REVOLUCION EN RUSIA

LA SITUACION

LONDRES, abril 2 — Comunican de Petrograd, que frente a la Duma desfiló una imponente masa de pueblo entusiasta.

Figuraban en la interminable columna los consejos generales de los trabajadores, un crecido número de diputados y muchísimos militares.

El vicepresidente del consejo, contestando a los saludos del pueblo, pronunció un enérgico discurso, que terminó con las siguientes palabras:

"Las hipócritas congratulaciones que nos fueron enviadas por el emperador Guillermo y su canciller Bethmann-Hollweg, las recibimos con la punta de la bayoneta. No estrecharemos ninguna mano alemana, hasta que aquel imperio no haya sido derribado".

LONDRES, abril 2—Telegrafían de Petrograd que en su reciente discurso pronunciado en la Duma, el diputado Skabeloff atacó al káiser con extrema violencia.

NUEVA YORK, abril 2 — Anuncian de Petrograd que la reorganización de los departamentos gubernamentales, especialmente los militares, se realiza rápidamente.

Los comités de soldados republicanos reconocen la superioridad de la instrucción dada por los oficiales de marina y los admiten gustosos en el deseo de alcanzar la paz lo más pronto posible.

Una de las fases más importantes de la revolución es la pérdida de terreno por los radicales.

El consejo de trabajadores, soldados y diputados, llamado Russka-Yavolya, se compone de 1.300 miembros que realizan su programa contra la centralización de los poderes.

Los alumnos de las escuelas celebraron un gran "meeting". Después fueron recibidos por el ministro de Instrucción Pública, quien escuchó las solicitudes de nuevo programa escolar y les recomendó que se esforzaran por difundir las nuevas ideas en el campo donde los campesinos las desconocen.

CRONICAS DE CORRESPONSALES

LONDRES, abril 2 — Anuncia la agencia Reuter, que la gran duquesa Elisabeta telegrafió al primer ministro de Rusia, reconociendo al gobierno provisional y al mismo tiempo pide permiso para continuar en su filantrópica tarea como abadesa en el convento de Moscou.

En su telegrama, la gran duquesa añade que rompió sus relaciones con la corte, a consecuencia de los escándalos promovidos por el monje Rasputin.

LA SITUACION DE POLONIA

PARIS, abril 2—"Le Matin" insiste en el acto del gobierno ruso que califica de magnífico, al dar libertad a Polonia, y agrega que asestará un golpe mortal a las ambiciones alemanas.

"Señala, dice, el aniquilamiento de la política prusiana que tendía a establecer el vasallaje de Polonia".

EL GRAN DUQUE NICOLAS

PETROGRAD, abril 2—Telegrafían de Yalta que llegó el gran duque Nicolás a su propiedad de Alupka.

Iba acompañado de dos comisionados del gobierno.

"COMPLOT" ALEMAN

NUEVA YORK, abril 2—Un despacho de Copenhague publicado por el "World" dice que el gobierno provisional de Rusia hizo una investigación sobre el complot germano para cooperar con algunos generales rusos y sofocar la revolución.

Agrega la información que se habría descubierto la complicidad del comandante alemán de la plaza de Libau, que recibió dos millones de dólares, del de Mitau, que recibió un millón y medio, y del de Kovno, a quien se entregó nua fuerte cantidad cuyo monto se ignora.

El gobernador de Riga, Kuropatchine, había recibido ocho millones que envió inmediatamente a la Duma en Petrograd.

Kuropatchine no rindió la plaza al agente germano que trató de sobornarlo, y éste se suicidó.

SITUACION DE LOS FINLANDESES

WASHINGTON, abril 2—El embajador de Norte América en Estocolmo anuncia que el Senado finlandés, ofreció la libertad a los finlandeses.

INGLATERRA

LA SITUACION FINANCIERA

PARIS, abril 2—Un diario de lord Northcliffe, dice hoy lo siguiente:

"Las cifras definitivas de las entradas y gastos fiscales del ejercicio 1916-17, son un testimonio de la extraordinaria capacidad de patriotismo de los súbditos británicos.

"Avaluadas en el presupuesto en 502 millones de libras esterlinas, las rentas realizadas se elevan a 573 millones de libras.

"Este excedente de 71 millones indica que las rentas de 1917-18 pueden ser avaluadas, sobre la base de las actuales en 600 millones, por lo menos, lo que es más que suficiente para regular los intereses y los fondos de amortización de los mil millones de libras del nuevo empréstito de guerra que acaba de emitirse.

"Las rentas por tasa son ellas solas 514 millones, es decir, 224 millones más que las que produjo el ejercicio 1916-16.

"Esa suma, aumentada de tal modo, obtenida por la tasa en el año que termina y en el cual se produjo una suscripción colosal al empréstito de guerra, consituye un "record" del cual tiene el país derecho de estar orgulloso.

"Los principales incisos en los cuales las entradas han sido mayores que las valuaciones, son las siguientes:

"En los derechos a los beneficios de guerra, el excedente fué de 54 millones de libras; el impuesto sobre los réditos, dió un excedente de 10 millones; los derechos sobre bienes y estampillas, dieron un excedente de 2 millones.

"El impuesto sobre los réditos, que realizó un total de 47 millones en el año anterior a la guerra, acusó, en este ejercicio un total de 205 millones.

"Sobre las rentas totales de 573 millones, la tasa indirecta representa el 39 por ciento y la tasa directa 57.5 por ciento.

"Y si se considera el excedente del impuesto a los beneficios de guerra, como un resultado en su mayor parte del incremento de los precios, y si se reparte igualmente en dos categorías, la tasación indirecta contribuye en 34.3 por ciento y la tasación directa en 55.3 por ciento."

SOBRE LAS PROBABILIDADES DE PAZ

LONDRES, abril 2 — Existe gran expectativa sobre los sucesos de Washington y también sobre la posible contestación de los aliados al discurso de Bethmann-Hollweg.

Se mantiene la creencia de que los países de la "Entente" están solidamente unidos, y que no se firmará la paz por separado hasta el fin de la guerra.

Los observadores ingleses, franceses y alemanes pronostican el derrumbamiento general de la situación con la entrada de los Estados Unidos en la guerra.

Los pacifistas como Mac Donald, Ramsomby y Snowden, que constituyen la minoría entre los socialistas, se manifiestan ansiosos de buscar la oportunidad para negociar la paz.

El interés general está también pendiente del desarrollo de los sucesos en Austria-Hungría.

LAS BAJAS TURCAS

LONDRES, abril 2—En la reunión celebrada hoy por la Cámara de los Comunes, el ministro de Hacienda, Mr. Bonar Law, declaró que en las batallas libradas últimamente en la Mesopotamia, los turcos sufrieron un total de 8.000 bajas.

Agregó que las de las fuerzas inglesas fueron solamente 500.

FRANCIA

MINISTRO ARGENTINO EN LA ZONA LIBERTADA

PARIS, abril 2—El ministro argentino en esta capital, señor Marcelo T. de Alvear, visitó la región libertada, acompañado por el capitán de estado mayor Bloch Larroque y del director del "Secolo" de Milán.

EXPLOSION DE GRANADAS

PARIS, abril 2 — En Romorantin, en el campo de maniobras, ocurrió una explosión de granadas de mano, resultando dos muertos y alrededor de cuarenta heridos.

Se mandó instruir un sumario.

EN MEMORIA DE LOS MUERTOS POR LA PATRIA

PARIS, abril 2 — En el cuartel de la guardia republicana fueron inauguradas las placas conmemorativas de los muertos por la patria.

Asistieron a la ceremonia el ministro M. Malvy, el general Dubail, gobernador militar de París, el jefe de policía M. Laurent, el presidente del consejo municipal de París M. Michouard, el prefecto del Sena M. Delanney y otras personalidades.

El ministro M. Painleve se hizo representar.

EN LA LIGA DE LOS DERECHOS DEL HOMBRE

PARIS, abril 2 — En la Liga de los derechos del Hombre, se realizó una "meeting" en honor de la revolución rusa.

Hablaron el ministro belga Vandervelde, M. Severine y el diputado, M. Renaudel.

LA ACTITUD DE MEXICO

PARIS, abril 2 — El "New York Herald" en su edición de esta capital, llama la atención sobre el hecho que considera alarmante de que el gobierno de México haya suprimido todas las concesiones otorgadas a extranjeros y ordenado la liquidación de todos los Bancos.

Dice que esto constituye una grave amenaza para los intereses financieros de Francia y de sus aliados, y ve en ello un efecto de la influencia de Alemania que fomenta un movimiento del país contra aquellos que crearon su riqueza.

Recomienda a Inglaterra, al Japón y a los Estados Unidos que defiendan enérgicamente sus intereses, agregando:

"México está en la imposibilidad de dirigir un llamamiento a la América del Sur, pues ningún país latino consentiría en hacerse cómplice de un robo alentado por los alemanes, y que amenaza el equilibrio financiero de la "Entente".

BÉLGICA

LAS DEPORTACIONES

ROMA, abril 2—Los diarios adictos al Vaticano, confirman la información publicada ayer, y trascriben en sus columnas la carta que el cardenal Gasparri, secretario de la Santa Sede, dirigió al ministro de Bélgica, M. van den Heuvel, en la que le comunica que, según declaraciones formuladas por el conde Hertling, ministro de Baviera, el gobierno alemán resolvió no continuar la deportación de belgas.

El conde Hertling, añade en su carta al cardenal Gasparri, que la resolución del gobierno imperial se debe a las gestiones del pontífice.

ALEMANIA

ECONOMIAS DE ALGODON Y LANA

NUEVA YORK, abril 2—Informan de Berlín que von Batocki, jefe de la oficina de abastecimientos, publicó una ordenanza que reglamenta la indumentaria masculina y femenina, a fin de economizar el algodón y la lana.

Cada hombre podrá tener un traje de trabajo y otro de paseo, además de un sobretodo o una capa. Los trajes los formarán dos blusas de trabajo, dos pantalones, dos chalecos, así como dos camisas, un par de guantes, tres camisetas, seis pañuelos, dos "pyajms" y cuatro pares de calcetines.

Las mujeres tendrán dos blusas, una capa u otro abrigo, tres delantales, un par de guantes, seis pañuelos, cuatro camisas y tres de dormir, cuatro calzones y cuatro pares de medias, o una combinación de estas dos prendas.

Ambos sexos tendrán dos pares de zapatos o botas y un par de babuchas.

La ordenanza es muy severa y amenaza con serios castigos a los contraventores. Autoriza además a las autoridades a hacer inspecciones domiciliarias para cerciorarse de si se cumple la ordenanza.

DESORDENES EN BERLIN

LONDRES, abril 2 — Un despacho de Rotterdam dice que, según informaciones de fuentes autorizadas obtenidas en La Haya, el jueves y viernes pasado ocurrieron nuevos disturbios en Berlín.

AUSTRIA-HUNGRIA

LAS PROPOSICIONES DEL CONDE CZERNIN

NUEVA YORK, abril 2 — El "Daily News" publica un despacho de Ginebra que dice que las proposiciones del primer ministro austro-húngaro, conde Czernin, a pesar de las negativas oficiales, son debidas a las dificultades financieras y a la presión popular que no puede continuar soportando la actual situación.

NUEVA YORK, abril 2—Informan de Berlín, que la agencia Wolff publica una nota de carácter semioficial sobre las declaraciones del conde Czernin, quien habló de la posibilidad de una paz honrosa.

Dice que Alemania aplaude las declaraciones francas y generosas hechas por el canciller austro-húngaro, y espera que ellas contribuirán a disipar las falsedades que los enemigos de los imperios centrales difunden por el mundo.

Agrega que el conde Czernin y el canciller von Bethmann Hollweg, están unidos y ningún interés los liga a las reacciones rusas.

El conde Czernin dijo que los imperios centrales harán la paz cuando sus enemigos abandonen la idea de aniquilarlos.

Alemania, Austria-Hungría y sus aliados, anhelan una paz honrosa y que corresponda a los gigantescos sacrificios que hicieron.

EL EMBAJADOR NORTEAMERICANO

LONDRES, abril 2—Según noticias procedentes de Viena, el embajador norteamericano Mr. Penfield saldrá el miércoles o el jueves para Washington.

Poco antes de partir volvió a manifestar que espera volver a Viena cuanto antes.

ESPAÑA

ALFONSO COSTA EN VIAJE

MADRID, abril 2—El ministro portugués, señor Alfonso Costa, acompañado de su esposa e hijas, llegó a esta corte, con objeto de trasladarse a Francia para visitar a sus hijos que se hallan en el cuartel general del ejército portugués.

El señor Alfonso Costa celebró conferencias con el presidente del consejo, conde de Romanones y con el ministro de Estado, señor Amalio Jimeno.

Esta tarde fué recibido por el monarca, a quien el señor Costa hizo una visita de cortesía.

MADRID, abril 2—Durante su entrevista con el rey, el ministro portugués, señor Alfonso Costa manifestó que existen corrientes muy favorables tanto en Portugal como en España, para los intereses hispano-lusitanos.

Esta entrevista duró una hora y media, y de ella salió muy complacido el señor Costa.

MADRID, abril 2 — El señor Alfonso Costa almorzó hoy con el presidente del consejo, conde de Romanones.

EN SUD AMERICA

BRASIL

RIO DE JANEIRO, abril 2—Los náufragos del vapor "Perse" se embarcaron en el vapor "Vestris". Otros se irán en el "Orita".

VARIAS INFORMACIONES

LOS ALEMANES EN GUATEMALA

NUEVA YORK, abril 2—Comunican de Guatemala que se sabe que los reservistas alemanes se concentran en la frontera de ese país con México.

GUERRA DE ITALIA CONTRA LOS IMPERIOS CENTRALES

LAS OPERACIONES EN VARIAS ZONAS

INFORMES OFICIALES

ROMA, abril 2—El supremo comando dió a la publicidad el parte oficial, correspondiente a la fecha del día, redactado en los términos siguientes:

"El mal tiempo, que persiste en todo el frente, impide la acción de la artillería, y paraliza también las operaciones de la infantería.

"No obstante las molestas perturbaciones atmosféricas, nuestros destacamentos de reconocimientos tuvieron éxito en las escaramuzas empeñadas con el enemigo.

"Durante la noche de ayer, en el valle de Posina, mediante un audaz golpe de mano, los nuestros invadieron y devastaron las líneas enemigas en las cercanías de Laghi."

REGRESO DEL REY AL FRENTE

ROMA, abril 2 — Una agencia oficial publica, en los diarios de la tarde, la siguiente nota:

"Después de una ausencia, que duró unas dos semanas, el rey Víctor Manuel regresó al cuartel general.

"Durante el período indicado, el rey inspeccionó la flota movilizada, los puertos y bases militares de más importancia en el Adriático y sus defensas respectivas.

"Seguidamente el rey vino a la capital, donde celebró largas entrevistas con todos los ministros, con los cuales se ocupó en los asuntos más importantes del día, de carácter militar, como asimismo de orden nacional e internacional."

DECLARACION DE CADORNA

ROMA, abril 2 — Dice el "Messaggero" que una alta personalidad política italiana celebró una entrevista con el general Cadorna, antes de su regreso al frente.

El generalísimo, a las múltiples preguntas que le fueron dirigidas, contestó con breves palabras, confirmando los términos contenidos en su informe presentado al gobierno, acerca de los preparativos realizados durante la campaña invernal y la situación actual de las líneas.

El pensamiento del general Cadorna se resume en los términos siguientes:

"Hemos superado el penoso y terrible período de la campaña invernal.

"En el trascurso del mencionado período hemos organizado nuevas unidades de combate, y logramos conducir a término importantes trabajos que consolidaron, aún más, todos los sectores del frente.

"En una palabra, nuestra actual preparación, nos permite afrontar, la próxima campaña con tranquilidad y seguridad.

"Estamos, pues, en condición, no sólo de oponernos a la ofensiva del enemigo, sino de emprender, cuando lo creamos oportuno y conveniente, un formidable avance, que nos dará la absoluta ventaja sobre el adversario y que nos permitirá realizar nuevas victorias.

CONGRESO CIENTIFICO

ROMA, abril 2 — El ministro sin cartera, Scialoia, inauguró hoy en Milán, el Congreso para el progreso de las ciencias y del desarrollo de las industrias.

En el acto inaugural el ministro pronunció un patriótico discurso.

Antes de levantar la sesión, se trasmitió un mensaje al rey, auspiciando la realización de las aspiraciones nacionales y el triunfo de la civilización latina.

A la ceremonia asistieron todas las autoridades y un crecido número de personalidades científicas.

INFORMACIONES COMERCIALES

MERCADO DE ALGODON

LIVERPOOL, abril 2 — El algodón para entregar en marzo y abril, cerró a 12.02 peniques la libra; para mayo y junio, a 11.89 peniques; para julio y agosto, a 11.35; para octubre y noviembre, a 11.23. Se vendieron en el día 10.000 pacas de algodón.

NUEVA YORK, abril 2 — Para entregar en mayo el algodón se vendió a 18.87 centavos la libra; para abril 18.59, para marzo 17.74 y para agosto 17.79.

CIERRE DE MERCADOS AGRICOLAS

NUEVA YORK, abril 2 — Por ser mañana día feriado en Chicago y Duluth, los mercados agrícolas de esas plazas no funcionarán.

BOLSA DE PARIS

PARIS, abril 2—La renta francesa de 3 por ciento cerró a 61.35.

El empréstito de guerra de 5 por ciento obtuvo 88.30.

La libra esterlina se cotizó a francos 27.81.50.

Las acciones del Banco Español del Río de la Plata cerraron a 290 1|2 francos.

ACCIONES DE BANCOS ARGENTINOS

LONDRES, abril 2—En el Stock Exchange las acciones de los Bancos argentinos de capitales ingleses, cerraron hoy a los siguientes precios: Banco de Londres y Río de la Plata, 32; Británico de Sud América, 15 3|4; Anglo-Sudamericano, 6; Londres y Brasil 21 3|4.

PRECIOS Y COTIZACIONES

TITULOS Y ACCIONES

LONDRES, abril 2—

Títulos prov. B. A., 3 1|2 o|o, 46 1|2.
Empréstito arg. 4 o|o, 69.
Id id 1909, de 5 o|o, 88.
Id id 1886, 5 o|o, 92.
Obras de Salubridad, 5 o|o, 89 1|2.
F. C. Sud, ordinarias, 72 1|4.
F. C. Oeste, ordinarias, 72 1|2.
F. C. C. Arg. ordinarias, 60 1|4.
F. C. B. A. al P., ordinarias, 41 3|4.
Descuento oficial, 5 1|2 o|o.
Empréstito de guerra, 85 7|8.
Consolidados británicos, 53 1|4.
Deuda consolidada urug. 63 3|4.
Primitiva de Gag, 40| 4 1|2.
Compañía Forestal, 48|9.

PARIS, abril 2—

Renta francesa, 61.35.
Empréstito de guerra, 5 o|o, 88.30.
Descuento oficial, 5 o|o.

GENOVA, abril 2—

Cambio del oro, 145.28.

BERLIN, abril 2—

Descuento oficial, 5 o|o.

MONTEVIDEO, abril 2—

Títulos serie Q, 93.
Deuda consolidada, 64.
Deuda interna, 96.20.

CAMBIOS

PARIS, abril 2—

La libra esterlina, frs. 27.81.50.

NUEVA YORK, abril 2—

La libra esterlina, dollars 4.75.50.
Id por cable, id 4.76 1|2.
Id a 90 días, cents. 72.
Los 4 marcos, cents. 72.
Id a 90 días, cents. 71.
El dollar sobre París, frs. 5.84 1|2.
Id a 90 días, francos 5.83.50.
Id sobre Italia, liras 7.77 1|2.
Id por cable, id 7.76.
Cambio sobre Holanda, 40 1|2.
Id por cable, id 40 3|8.
Id sobre Suiza, frs. 5.04.
Id por cable, id 5.03.
Corona austriaca, cts. 12.
Id escandinava, cts. 30.
Id por cable, cts. 28.80.
Peseta española, cts. 21.50.
Rublo, 28.50.

SANTIAGO DE CHILE, abril 2—

El peso papel, c|ban. 10 5|8.
El peso papel, c|com. 10 3|4.
Oro: 88.

OTROS PRODUCTOS

LONDRES, abril 2—

Plata en barras, onza cents. 36 1|2.
Cobre, cont. ton. lbs. est. 136.
Id a 90 días, lbs. est. 135.10|.
Id electrolítico, 151.
Estaño, cont. id lbs. est. 214|.
Id a 90 días, id 215|.
Plomo, id 30.10|.
Cinc, id 47.

NUEVA YORK, abril 2—

Plata en barras, onza cents. 73 3|8.
Cobre, libra id 34 1|2.
Id id a plazo, 33.
Estaño, libra cts. 55 3|4.
Plomo, id id 9 3|4.

ITALIA

Balance del Banco de Italia

ROMA, abril 2 — En la asamblea general de accionistas del Banco de Italia, celebrada ayer, se aprobaron la memoria y el balance.

Acto seguido el comendador Stringher, presidente-director de la institución, anunció a los accionistas que de acuerdo con los balances presentados, las utilidades del Banco sumaban un total de 14.400.000 liras, correspondiendo a cada acción, 48 liras, o sea el 8 por ciento.

La asamblea a continuación dió un voto de confianza al directorio.

ESPAÑA

ECOS DEL EMPRESTITO

DETALLES DE LA OPERACION

COMENTARIOS ENTUSIASTAS

ELOGIOS AL SEÑOR ALBA

SATISFACCION DEL GOBIERNO

MADRID, abril 2 — El resultado de la suscripción del empréstito ha causado gran entusiasmo en todos los círculos, por considerársela una demostración concluyente de la vitalidad de España y una afirmación incontrovertible de su potencialidad financiera, dentro de las naciones europeas.

Según los últimos datos recibidos por el ministerio de Hacienda, la suscripción en la península alcanzó a 22.000 millones de pesetas.

En Bilbao se suscribieron 2.334 millones en metálico; en Madrid, 1.000; en Barcelona, 180; en Gijón, 159; en Zaragoza, 108; en Avila, 106; en Oviedo, 105; en San Sebastián, 101; en Valladolid, 100.

El ministro de Hacienda declaró que mañana serán dados a la publicidad los datos completos á este respecto.

Las entregas en metálico, hechas en las primeras siete horas, como correspondientes a la primera cuota del 10 por ciento, alcanzaron en esta corte a 60 millones.

El éxito alcanzado por esta importante operación sobrepasa a todos los cálculos.

MADRID, abril 2 — El buen éxito de la suscripción del empréstito ha producido en el gobierno grandes entusiasmos, que los ministros manifiestan con satisfacción.

El conde de Romanones se expresó en términos de elogios para el capital español, que ha concurrido tan solícitamente al llamamiento del gobierno, con el fin de cumplir patrióticas necesidades.

El ministro de Hacienda, señor Alba, quien ha sido felicitadísimo, también se muestra muy satisfecho, por considerar que el excelente triunfo alcanzado pertenece, más que al gobierno, al país, al dar una prueba tan elocuente de su vigor económico.

El gobierno comunicó a los representantes de España en el extranjero el resultado de la suscripción del empréstito.

MADRID, abril 2 — Anuncian de Bilbao que la asociación de propietarios de vapores de Vizcaya y la razón social Sota y Aznar, se suscribieron al empréstito con 100 millones cada una.

MADRID, abril 2 — Los diarios publican entusiastas artículos referentes al triunfo alcanzado en la suscripción del empréstito, tan satisfactorio para la vitalidad del país.

Agregan, además, que en este triunfo tienen especial participación los miembros del gabinete y el partido gobernante.

Con respecto al señor Alba, ministro de Hacienda, y director principal de las operaciones que prepararon la suscripción, hacen grandes elogios, y

"LA PRENSA" DE SUS CORRESPONSALES ESPECIALES Y AGENCIAS

ALEMANIA Y LOS ESTADOS UNIDOS

EL MENSAJE DE WILSON--TEXTO DEL DOCUMENTO

DOS FASES DE LA CAMPAÑA ALEMANA CON SUBMARINOS

GUERRA CONTRA LA HUMANIDAD—LOS DERECHOS DE LOS NEUTRALES

ACTITUD DE NORTE AMERICA FRENTE A LA SITUACION

COOPERACION CON LOS GOBIERNOS ALIADOS

EN WASHINGTON

GRAN EXPECTACION

WASHINGTON, abril 2 — En las primeras horas de la mañana de hoy empezaron a llegar los trenes especiales con las delegaciones pacifistas y antipacifistas.

Las calles, hoteles y "restaurants" se ven atestados de forasteros ostentando distintivos en favor y en contra de la guerra.

La ciudad está profundamente embanderada.

Las autoridades se manifiestan resueltas a no tolerar manifestaciones y "meetings".

En la entrada de las galerías del Congreso se observa el mayor rigor. Los billetes de entrada sólo serán concedidos a los solicitantes después de una prolija identificación y de que el interesado convenza a las autoridades de que no tiene intención de realizar manifestación alguna en el recinto durante la lectura del mensaje.

El edificio de la Cámara como también la Casa Blanca están vigiladísimos por las tropas.

Los pacifistas, aun cuando están mejor organizados que los antipacifistas, son numéricamente inferiores a éstos, en la proporción de 1 a 5.

Los pacifistas abrigaban grandes esperanzas en la actitud de los representantes obreros, pero han fracasado en sus expectativas.

La única actitud posible de los pacifistas, en vista de que la policía les ha restringido la libertad, es de hacer presión individual sobre los legisladores antes de la reunión del Congreso.

WASHINGTON, abril 2—El Congreso se reune hoy en sesión extraordinaria para oir el mensaje del presidente Wilson; pero parece que el estado de guerra no se proclamará antes del próximo miércoles, y tal vez no antes del jueves.

En la última quincena existía cierta incertidumbre con respecto a la actitud del Congreso, pues había una mayoría contraria a la guerra; pero la situación ha cambiado desde entonces a consecuencia de las manifestaciones en favor de la guerra que se produjeron en muchas ciudades.

En numerosos distritos los electores telegrafiaron a sus representantes en el Congreso que prestasen su apoyo a la política del gobierno, y los que persisten en la actitud adversa a la guerra admiten que serán derrotados.

Así, por ejemplo, Mr. Stone, presidente de la comisión de relaciones exteriores del Senado, declaró que votaría contra la guerra; pero si el Congreso aprobara la resolución del gobierno, sostendría la guerra más que nadie, hasta que Alemania estuviera vencida.

Los hombres del partido republicano recibieron de la Casa Blanca la indicación de que conviene acelerar lo más posible la organización de la Cámara de Representantes.

En cuanto al Senado, ya está organizado.

WASHINGTON, abril 2—Se sabe que el presidente tenía el propósito de leer su mensaje hoy a las cinco de la tarde, pero más tarde anunció que lo haría a las ocho.

Se debe esa resolución a la actitud de los pacifistas, los que se proponen obstruir el debate pronunciando largos discursos.

WASHINGTON (2 (a las 2 p. m.)—El Congreso se encuentra reunido en minoría desde medio día.

El presidente Wilson está resuelto a dirigirse al Congreso para dar lectura a su mensaje, tan pronto como se le anuncie la formación del quórum, aun cuando ésto suceda en las primeras horas de la noche.

El senador Mr. Martin, jefe de la mayoría del Senado, anunció que este cuerpo tendrá quórum a más tardar a las 3 de la tarde.

Se considera seguro que el presidente leerá hoy el mensaje.

WASHINGTON, abril 2—El presidente Wilson iniciará la lectura de su mensaje a las 8 de la noche.

EL SENADO

WASHINGTON, abril 2—El Senado se reunió esta tarde a las 3 con el quórum correspondiente y levantó luego la sesión, después de acordar volver a reunirse a las cinco.

Desea el Senado que la Cámara de Representantes tenga tiempo para elegir sus autoridades y organizarse.

WASHINGTON, abril 2—El representante Mr. Kahn presentó una resolución creando el servicio militar obligatorio para todos los ciudadanos entre 18 y 22 años de edad.

El senador Mr. Chamberlain presentó una enmienda para que la conscripción permita reunir inmediatamente un gran ejército.

La primera medida indicada en esa resolución es la inmediata instrucción de todos los ciudadanos entre 20 y 22 años de edad.

Se calcula que en esta forma se levantará un ejército de medio millón de hombres con un costo de 156 millones de dólares.

LA CAMARA DE REPRESENTANTES

WASHINGTON, abril 2—Se reunió la Cámara de Representantes y procedió a la elección de su mesa directiva.

Mr. Champ Clark fué reelegido por 217 votos contra 205.

Los republicanos habían presentado como candidato a la presidencia a Mr. Mann.

Mr. Flood, presidente de la comisión de relaciones exteriores de la Cámara, preparó una resolución, la que declara que existe el estado de guerra entre los Estados Unidos y Alemania y faculta al presidente de la República para emprender operaciones militares contra esta última potencia.

WASHINGTON, abril 2—Los demócratas, decididos a no perdir la mayoría, hicieron trasladar al capitolio en una camilla a Mr. Lee, que se encuentra en un hospital enfermo de pulmonía.

Mr. Mason fué el único diputado republicano que votó en favor de Mr. Clark.

Este último, escoltado por un comité encabezado por su rival, Mr. Mann, se dirigió a la mesa presidencial fué aplaudido con entusiasmo. Luego pronunció un discurso, en el que dijo entre otras cosas:

"Me doy perfectamente cuenta de la gravedad de los deberes que incumbe a lo presidencia del Congreso en los actuales momentos, y me sería casi imposible cumplirlos si no contara con el apoyo de todos los miembros.

"Debemos desentendernos de toda cuestión partidista y yo, por mi parte, haré cuanto esté en mi poder para ser absolutamente justo.

"Invoco el patriotismo de todos los miembros. Somos todos patriotas, como lo son los que nos eligieron, y todos somos americanos, sin distinción del lugar de nacimiento.

"Estamos divididos con respecto a muchas cuestiones, pero formamos una sola entidad como las olas forman el mar, y cuando se trata del bienestar y de la seguridad de la nación, así como de su bienestar, las cuestiones políticas no deben tener lugar en esta asamblea.

"Integremos nuestra patria en toda su finalidad y roguemos que Dios, nuestro padre, nos acompañe para librarlo, perpetuando el honor de la República en el momento más grande de su historia."

Mr. Clark ocupó la presidencia a la 1.50, y los miembros de la Cámara prestaron juramento en grupos divididos por Estados.

NUEVA YORK, abril 2—La sesión desde tantos puntos de vista memorable que celebró hoy la Cámara de Representantes presentó también la peculiaridad de ser la primera a la cual asistió una mujer diputado, la representante Teresa Rankin.

WASHINGTON, abril 2—El representante Mr. Webb, de Carolina del Norte, presentó en la Cámara de Representantes un proyecto de ley concerniente a las violaciones de la neutralidad, ataques contra la navegación, castigos para los atentados contra el trabajo y otros delitos similares.

La ley comprende todas las medidas administrativas autorizadas ya por el Senado en la legislatura anterior.

RESOLUCION DE Mr. GARDNER

WASHINGTON, abril 2—El representante Mr. Gardner preparó una resolución que presentará al Congreso, que dice textualmente:

"Que se declare el estado de guerra; que ésta sea declarada entre Alemania y los Estados Unidos.

"Que se autorice al presidente Wilson a utilizar todas las fuerzas de tierra y mar de los Estados Unidos contra dicho imperio, sus súbditos y dependencias.

"El triunfo de Alemania destruiría las libertades del mundo. La grandeza de los Estados Unidos no puede permitir que su parte en el conflicto sea soportada por otras naciones mientras Alemania continúe destruyendo las naves y poniendo en peligro las vidas de los ciudadanos norteamericanos."

LAS REUNIONES DEL SENADO Y DEL CONGRESO

GRAN EXPECTATIVA-COMENTARIOS Y OPINIONES

LAS PLEGARIAS

WASHINGTON, abril 2—Abierta la sesión, el capellán de la Cámara de Representantes pronunció la siguiente plegaria:

"Ha fracasado la diplomacia y la persuasión moral, y tampoco produjeron efecto los llamamientos a la razón y a la justicia.

"Aborrecemos la guerra y amamos la paz; pero si la guerra nos ha sido impuesta o nos será impuesta, rogamos a Dios que el corazón de todo americano rebose de sentimientos patrióticos y que todos los ciudadanos se agrupen alrededor del presidente y sostengan todas las medidas que se juzgue necesario adoptar para proteger las vidas de nuestros conciudadanos y salvaguardar nuestro patrimonio."

El capellán del Senado dijo como sigue:

"En medio de la confusión y de la violencia que reinan en el mundo, no podemos saber lo que va a ocurrir.

"Guíanos, Dios, a través de las tinieblas hasta que alboree el día y huyan las sombras. Dános valor para defender la verdad en este momento crítico de la historia de la patria y guía a tus sirvientes en la senda de la justicia e inspíralos en principios elevados."

SOBRE EL MENSAJE

WASHINGTON, abril 2—Esta mañana, después de una última revisión, el mensaje presidencial fué enviado a la imprenta para su impresión.

El presidente Wilson se dirigió poco después al Country Club a jugar su acostumbrado partido de golf, regresando a la Casa Blanca cerca de mediodía.

WASHINGTON, abril 2—Se asegura que el mensaje del presidente Wilson es uno de los más largos que ha leído hasta hoy en el Congreso.

Informará cómo los actos de Alemania con la campaña de los submarinos han colocado a los Estados Unidos en estado de guerra contra el gobierno de Alemania, pero no contra el pueblo alemán.

Todo el mundo espera que el presidente pida al Congreso que declare la existencia del estado de guerra y aun cuando el presidente Wilson está apoyado por sus consejeros y la gran mayoría del pueblo, no se espera que sea adoptada la resolución de esta noche.

Posiblemente pasarán dos días más, pero se conseguirá una gran mayoría.

NUEVA YORK, abril 2 — Comunican de Wáshington que el mensaje del presidente Wilson será enviado inmediatamente a todos los representantes extranjeros acreditados en Wáshington, y telegrafiado a los representantes de los Estados Unidos en el exterior.

Hoy se admitió que los gobiernos extranjeros al recibir el mensaje podrán interpretarlo como mejor lo estimen, y hasta considerar que el mensaje se aproxima estrechamente a un reconocimiento del estado de guerra que implica la publicación por su parte de una proclamación de neutralidad.

TEXTO DEL DOCUMENTO

WASHINGTON, abril 2—El presidente Wilson se presentó en el Capitolio después de las ocho de la noche y empezó la lectura de su mensaje a las 8.40.

He aquí el texto del mensaje:

"He convocado al congreso a una sesión extraordinaria, porque es serio, muy serio, elegir la política que debería hacerse inmediatamente, puesto que no tengo el derecho ni el permiso constitucional de asumir la responsabilidad de lo que debería hacer en presencia del extraordinario anuncio hecho por Alemania de que, a partir del primero de febrero, prescindiría de todas las restricciones que la ley de la humanidad imponen al uso de los submarinos para hundir todo bubue que intente acercarse a algún puerto de la Gran Bretaña e Irlanda, de las costas occidentales de Europa o de los puertos que están bajo el dominio de los enemigos de Alemnaia en el Mediterráneo.

"Parece que éste era el objeto de la guerra de submarinos en el primer período de la guerra; pero desde el mes de abril de 1916 el gobierno imperial restringió algo las facultades de los comandantes de los submarinos, de acuerdo con las promesas que nos dió de no hundir los buques de pasajeros, de advertir a todos los buques que no intenten hundir y que no opongan resistencia ni traten de huir y de dar a los tripulantes una oportunidad razonable para salvar sus vidas.

"Estas precauciones eran bastante deficientes y resultaron ineficaces en muchos casos, a medida que continuaba la cruel guerra, pero fueron observadas hasta cierto punto.

"La nueva política abolió toda restricción. Los buques de toda clase, sin distinció nde bandera, de la índole del cargamento ydel destino, fueron hundidos sin consideración y sin advertencia, abandonando a los que estaban a bordo a la ayuda de buques de neutrales amigos o de beligerantes.

"Hasta los buques hospitales y los que llevaban socorros para la población despojada de Bélgica, aunque estos últimos tenían salvoconductos en las zonas prescriptas por el gobierno y llevaban señales que distinguían su identidad, fueron hundidos con la misma despiadada falta de compasión y con la misma prescindencia de los principios suscriptos por las naciones civilizadas.

"El derecho internacional tuvo su origen en la tentativa que se hizo para establecer alguna ley que debería ser respetada y observada en los mares, en los que ninguna nación tiene el derecho de dominación y en que se encuentran las rutas libres del mundo.

"Se elaboró esa ley con grandes dificultades paulatinamente, y aunque sus resultados fueron bastante pobres, se hizo todo cuanto se pudo hacer y teniendo siempre en vista las exigencias del corazón y de la conciencia de la humanidad.

"Este derecho mínimo lo abolió el gobierno alemán, bajo el pretexto de represalias y alegando la necesidad, porque no tiene en el mar otras armas que aquellas que es imposible emplear, porque su empleo implica la desaparición de todos los escrúpulos de humanidad y de todo respeto por los acuerdos internacionales, que deben ser la base de las relaciones entre las naciones del mundo.

"No pienso ahora en la pérdida de bienes materiales, por inmensa y seria que sea, sino sólo en la destrucción en masa de vidas de no combatientes, de hombres, mujeres y niños que se dedicaban a tareas que siempre, aun en los períodos más negros de la historia moderna, se consideraban inocentes y legítimas. Los bienes materiales pueden pagarse, pero no las vidas de hombres pacíficos e inocentes.

"La actual guerra que Alemania hace contra el comercio es una guerra contra la humanidad, una guerra contra todas las naciones.

"Fueron hundidos buques norteamericanos y se perdieron vidas de nuestros conciudadanos en una forma que nos conmueve profundamente; pero fueron hundidos en el mar los buques de otras naciones neutrales y amigas.

"No hubo distinción en ese desafío a la humanidad entera y cada nación debe decidir por sí sola el modo de hacerle frente.

"La resolución a que nos atengamos debe adoptarse con moderación en el consejo y sobriedad en el juicio, como corresponde a nuestro carácter y a los móviles a que obedecemos. Como nación, debemos apartar todo sentimiento de sobreexcitación.

"Nuestro motivo no es la venganza, ni la afirmación victoriosa de la fuerza física de la nación, sino sólo la vindicta pública del derecho humano, derecho del cual somos sólo uno de los campeones.

"Cuando me dirigí al Congreso el 26 de febrero, creía que para asegurar los derechos de los neutrales bastaría hacer uso del derecho para defenderse en el mar con las armas contra toda intervención ilegítima y salvaguardar a nuestros ciudadanos contra todo acto de violencia; pero resulta que la neutralidad armada parece ahora impracticable, porque los submarinos, empleados como los emplean los alemanes, hace imposible que los buques mercantes se defiendan contra sus ataques como lo presumía el derecho internacional, el que suponía que los buques mercantes se defenderían contra corsarios visibles que los persiguieran en la superficie.

"Bajo tales circunstancias, la triste necesidad impone la destrucción del enemigo aun antes de que ésto hubiera manifestado sus propósitos. Hay que atacarlo tan pronto como se lo avista, si es que se quiere atacarlo.

"El gobierno alemán niega a los neutrales el derecho de hacer uso de armas dentro de las áreas marítimas que prescribió, y niega hasta un derecho que ningún autor ha puesto hasta ahora en duda, pues declaró que las guardias armadas que colocamos a bordo de los buques mercantes para su defensa serían tratados como hombres fuera de ley y se los aplicaría el proceder observado contra piratas.

"La neutralidad armada, ya de suya poco eficaz, lo es más aún bajo tales circunstancias y en presencia de las pretensiones alemanas es aún peor que ineficaz, porque es probable que produzca precisamente lo que queremos evitar y que nos arrastre a la guerra sin los derechos ni la eficacia de beligerantes.

"Hay una resolución que no podemos elegir. No elegiremos el camino de la sumisión y tolerar que se ignoren y violen los derechos sagrados de la nación.

"Las injusticias contra las que nos levantamos no son injusticias comunes; surgen de las verdaderas raíces de la vida humana.

"El paso que estoy dando tiene un profundo significado y un carácter solemne y hasta trágico, y son graves las responsabilidades que envuelve; pero lo doy sin vacilar, obedeciendo a lo que considero mi deber constitucional.

"Aconsejo, pues, al Congreso, que declare que la reciente línea de conducta adoptada por el gobierno imperial es nada menos que la guerra contra el gobierno y el pueblo de los Estados Unidos, que éstos aceptan formalmente el estado de beligerantes que les fué así impuesto y que adopte inmediatamente medidas no sólo para poner al país en un estado de defensa más eficaz, sino también para poner en práctica todo cuanto pueda y emplear todos sus recursos para inducir al imperio alemán a ceder y a terminar la guerra.

"Es evidente lo que envolverá este paso.

"Envolverá la cooperación más práctica posible en el consejo y en la acción con los gobiernos que se encuentran ahora en guerra con Alemania e incidentalmente la extensión más liberal de los créditos financieros de esos gobiernos para que nuestros recursos puedan tanto como sea posible agregarse a los de ellos.

"Envolverá la organización y la movilización de todos los recursos materiales de la nación, de sus existencias de materiales de guerra para que sirvan a las necesidades incidentales de la nación en la forma más abundante y, sin embargo, más económica y eficaz que sea posible.

"Envolverá el inmediato y completo alistamiento de la flota, y particularmente en lo que se refiere a proveerla de los mejores medios de hacer frente a los submarinos enemigos.

"Envolverá la adición inmediata a las fuerzas armadas de los Estados Unidos ya previstas por la ley en caso de guerra, por lo menos quinientos mil hombres que en mi opinión deberían ser escogidos de acuerdo con el principio del servicio universal obligatorio y también la autorización para los aumentos ulteriores adicionales de igual número de fuerzas en cuanto puedan ser necesitadas y su inmediato adiestramiento.

"Envolverá también créditos adecuados otorgados al gobierno, quien espera que podrán ser con creces soportados equitativamente por la generación presente mediante impuestos bien concebidos.

"Digo que podrán ser sostenidos en lo que se pueda por impuestos equitativos, porque me parece que sería sumamente desacertado pasar los créditos que necesitaremos ahora enteramente en dinero prestado.

"Nuestro deber, insisto en ello respetuosamente, es proteger al pueblo tanto como sea posible contra las privaciones y males muy serios que nacerían de un exagerado incremento de nuestra deuda provocada por grandes empréstitos.

"Al llegar a la práctica las medidas mediante las cuales podrán realizarse estas cosas, deberemos tener constantemente presente la conveniencia de perturbar lo menos posible con nuestra propia preparación y el equipo de nuestras propias fuerzas militares el desempeño del deber en que estamos, del deber muy práctico de abastecer a las naciones que ya están en guerra con Alemania, en los elementos que solamente pueden obtener de nosotros o mediante nuestra ayuda.

"Hay campos de acción en los cuales hemos de ayudarlos por todos los medios y en los cuales seremos eficaces.

"Tomaré la libertad de aconsejaros, por intermedio de los diversos departamentos ejecutivos del gobierno, para que los consideren vuestros comités, las medidas tendientes al cumplimiento de los diversos objetos mencionados.

"Espero que os serviréis considerarlos, teniendo en cuenta que han sido elaborados después de muy cuidadoso estudio por la rama del gobierno, sobre la cual recae más directamente la responsabilidad de conducir la guerra y salvaguardar a la nación.

"Mientras realizamos estas cosas, tan graves y trascendentales, que se sepa con claridad, hagamos saber con mucha claridad al mundo, cuáles son los motivos y los objetos que tenemos en la mente y que no hemos sido apartados del curso habitual y normal de nuestros pensamientos por los desgraciados acontecimientos de los últimos dos meses. No creo que el pensamiento de la nación haya sido ni alterado ni oscurecido por ellos.

"Tengo exactamente los mismos pensamientos en la mente, ahora, que cuando me dirigí al Senado el 22 de enero; los mismos que cuando me dirigí al Congreso, el 3 de febrero y el 26 de febrero.

"Nuestro objeto ahora, del mismo modo que entonces, es vindicar los principios de la paz y de la justicia en la vida del mundo, contra una potencia egoísta y autocrática, y sentada entre los pueblos realmente libres y dotados realmente de gobiernos propios, tal concierto en el propósito y en la acción que quede asegurado, en lo sucesivo, la observación de esos principios.

"La neutralidad no es por más tiempo factible ni deseable, cuando la paz del mundo y la libertad de los pueblos está implicada y una amenaza a esa paz y esa libertad, reside en la existencia misma de gobiernos autocráticos apoyados por una fuerza organizada que está dirigida enteramente por su voluntad y no por la voluntad de sus pueblos.

"En tales circunstancias habíamos de ver el fin de nuestra neutralidad.

"Estamos al principio de una era en la cual se insistirá que las mismas normas de conducta y responsabilidad por el mal cometido, sean observadas entre las naciones que las que existen entre los ciudadanos individuales de los Estados civilizados.

"No tengo querella con el pueblo alemán ni sentimientos contra él, sino de simpatía y amistad.

"No es por impulso de su pueblo, que el gobierno alemán obró al entrar en la guerra, ni lo hizo con su conocimiento ni su aprobación previa.

"Esta guerra fué decidida como solían hacerse las guerras en las épocas desgraciadas en que los pueblos no eran consultados en ninguna parte, cuando sólo eran provocadas o realizadas por los intereses de las dinastías o por pequeños grupos de hombres ambiciosos acostumbrados a valerse de sus iguales como simples peones o instrumentos.

"Las naciones gobernadas por sí mismas no llenan a los países vecinos de espías ni ponen en juego intrigas que han de llevar a situaciones críticas los asuntos internos para ofrecerles oportunidades de dar el golpe y realizar conquistas.

"Tales designios sólo pueden realizarse con éxito por gobiernos bajo los cuales nadie tiene derecho de hacer preguntas.

"Planes astutamente preparados de engaño y agresión, desarrollados durante una generación, pueden ser así madurados, fuera de la luz de la publicidad, en la sola intimidad de las cortes, y sin más confidencias que algunas muy guardadas y reservadas entre una estrecha clase privilegiada.

"Son felizmente imposibles allí donde la opinión pública exige e insiste en obtener plenas informaciones acerca de los asuntos que interesan a la nación.

"Un sólido concierto de paz no podrá obtenerse nunca sino por la asociación de naciones democráticas. No puede fiarse en que ningún gobierno autocrático que se incluya en ella ha de mantener su fe u observar sus compromisos.

"Debe ser una liga de honor y una asociación de opinión. Cuando la intriga reside en los órganos vitales de un pueblo y sus círculos internos son focos de conspiraciones, ¿quién ha de rendir cuenta, si la corrupción domina en el seno mismo del país?

"Solamente los pueblos libres cumplen sus propósitos con honor y marchan con firmeza hacia un fin común.

"¿No siente cada americano que la seguridad se agrega a nuestra esperanza de futura paz del mundo ante los asombrosos y alentadores acontecimientos de Rusia?

"Para los que mejor la conocían, Rusia de todo tiempo fué tenida siempre por un pueblo de corazón democrático. Todas sus costumbres vitales, su pensamiento, las relaciones íntimas de su pueblo, revelaban ese instinto natural, esa actitud habitual con respecto a la vida.

"La autocracia que coronaba la cumbre de su estructura política tanto como se mantuvo, por terrible que fuese en realidad su potencia, no era de hecho suya, ni por su origen, ni por su carácter, ni por sus propósitos, y ahora que ha sido derribada, y que el grande y generoso pueblo ruso se ha agregado con toda la cándida majestad de su potencia a las fuerzas que luchan por la libertad del mundo, por la justicia, y por la paz, tenemos en él un adecuado consocio para nuestra liga de honor.

"Una de las cosas que contribuyeron a convencernos de que la autocracia prusiana no era, y no podía ser nunca amiga nuestra desde el principio de la guerra, era el hecho de que llenaba nuestras comunidades confiadas, y hasta las oficinas del gobierno, de espías empeñados en desarrollar intrigas criminales en todas partes contra la unidad nacional, poner en peligro nuestra paz interna y externa, nuestras industrias y nuestro comercio.

"En verdad es ahora evidente que había espías aquí desde antes de la guerra y desgraciadamente no es asunto de conjeturas, sino un hecho demostrado por las cortes de justicia que estas intrigas, que más de una vez estuvieron muy peligrosamente cerca de perturbar nuestra paz y desorganizar nuestras industrias, fueron tramadas, por instigación, con el apoyo y hasta bajo la dirección personal de los agentes oficiales del gobierno imperial acreditado ante el gobierno de los Estados Unidos.

"Hasta al contener esas cosas y tratando de extirparlas, tratamos de emplear la interpretación más generosa que fuese posible, porque sabíamos que en su origen no nacía de sentimientos ni propósitos hostiles del pueblo alemán contra los Estados Unidos, sino de los designios egoístas de su gobierno, que hacía lo que quería sin informar a su pueblo.

(En el momento de cerrar esta edición no ha llegado el final de este mensaje.)

OPINIONES

WASHINGTON, abril 2—La mayoría de los legisladores son partidarios de la guerra.

El representante por Massachussets, Mr. Garner, partidario de los preparativos militares desde hace mucho tiempo, declaró en una entrevista que votará en favor de la guerra.

"No entiendo, dijo, la diferencia técnica que puede existir entre "declarar la guerra" y "declarar el estado de guerra". Creo preferible el segundo término.

"Debemos confesar que Alemania nos ha "pateado" hasta que se cansó; quiero ahora que aparezcamos decididos a "patearla" aún cuando en realidad, hasta ahora nos hemos humillado bastante.

"Apoyaré una expedición de nuestro ejército a Francia para demostrar todas nuestras simpatías a ese país y el envío de la mayor cantidad posible de destróyers para colaborar en la caza de los submarinos.

"Cualquiera que sea el juicio de la historia sobre el presidente Wilson, se puede adelantar que jamás podrá acusársele de precipitación en el asunto de Alemania.

"Finalmente, principia a parecernos nuevamente que el águila norteamericana tiene alas; espero que no se dedicará a hacerlas sonar una vez más. En los tiempos actuales, he visto tantas crisis deslizarse corriente abajo sin resultado alguno que no quedaré tranquilo hasta que escuche al Congreso declarar la guerra."

MEDIDAS MILITARES

WASHINGTON, abril 2—El Departamento de Guerra anunció la movilización de nuevos destacamentos de guardias nacionales incluyéndose la segunda división de infantería de de West Virginia y una batería de artillería de campaña.

NUEVA YORK, abril 2—Telegrafían de Washington que hoy fueron convocados varios regimientos más de guardia nacional para prestar servicio de policía.

NUEVA YORK, abril 2—Entre los numerosos proyectos de ley presentados hoy al Congreso, su mayor parte se refieren a la defensa nacional o presentan interés patriótico.

CRONICAS DE CORRESPONSALES

NUEVA YORK, abril 2 — El "New York Times" publica una correspondencia de Berlín que dice:

"Jamás en la historia de las naciones se ha notado mayor indiferencia en vísperas de la declaración de guerra entre dos países como en la actualidad. Todo el mundo está convencido en Alemania que la guerra es inevitable, y a nadie le importa.

"La atención pública está concentrada en las reformas internas y en la revolución rusa. La guerra con los Estados Unidos ni se discute, se acepta como una vicisitud inevitable que deberá ser soportada en la mejor forma posible.

"Al mismo tiempo, hay que hacer notar que el poder naval de los Estados Unidos no es despreciado por el pueblo alemán, pues se le estima en su justo valor, como también la ayuda financiera que los norteamericanos prestarán al enemigo.

Tratándose de elegir entre la guerra con los Estados Unidos y la supresión de la campaña de los submarinos, prefieren continuar con ésta, convencidos de que en poco tiempo pondrá término a la guerra.

"Las noticias de los Estados Unidos son escasísimas. Los diarios publican un promedio de 200 a 300 palabras extractadas de la prensa francesa, cuyos corresponsales ignoran en absoluto el desarrollo de los sucesos en los Estados Unidos y trasmiten exageradísimos detalles sobre los preparativos bélicos en ese país.

"En los últimos días sólo apareció un editorial que trata sobre la participación de los Estados Unidos en la guerra en favor de la "Entente".

"En el "Tageblatt" el capitán Persius publicó un artículo describiendo y elogiando la marina de los Estados Unidos; señala la magnífica distribución de su artillería y la notable puntería de los marineros norteamericanos".

NUEVA YORK, abril 2 — El corresponsal Mr. Brown comunica desde Berlín que el conocido publicista Maximiliano Harden, que hasta ahora se abstuvo de comentar la ruptura con los Estados Unidos, publica en el último número de su revista "Die Zukunft" un artículo, en el que manifiesta la esperanza de que la revolución rusa brinde al presidente Wilson una nueva oportunidad para ofrecer su mediación y calmar a los que claman por la guerra.

Pregunta si Wilson, después de los grandes acontecimientos ocurridos en Rusia, no se da cuenta de que existen ideales más nobles que declarar la guerra a Alemania.

El conde Reventlow se muestra también conciliatorio y dice que parece que Wilson desea aún llegar a una reconciliación.

VARIAS

NUEVA YORK, abril 2—Anuncian de Boston que simultáneamente con la llegada de la noticia de la apertura del congreso, se izó sobre el histórico palacio municipal una bandera gigantesca y acto continuo una bella voz femenina empezó a entonar el himno nacional, que fué coreado por centenares de miles de personas con el acompañamiento de siete bandas de música.

---

consideran que el buen éxito obtenido se debe a la seriedad, buen tino y diligencia que puso en la proyección y preliminares de la operación.

En los centros bancarios y políticos se hacen análogos comentarios.

MOVIMIENTO OBRERO

LA SITUACION EN VALLADOLID

Declaraciones de los detenidos

NORMALIZACION DEL TRAFICO

MADRID, abril 2 — El juez especial, designado para entender en los asuntos derivados del movimiento obrero, tomó hoy declaración a todos los detenidos, firmantes del manifiesto, en el que se anunció la declaración de la huelga general.

Todos los detenidos, incluso la señora Virginia González, se ratificaron en las apreciaciones del referido documento, y en los propósitos consignados en el mismo.

MADRID, abril 2 — Hoy celebraron una reunión el presidente del consejo, conde de Romanones, los ministros de Fomento y Guerra, señores Gasset y general Luque, el señor Zorita y los directores del ferrocarril del Norte.

El objeto de esta reunión fué considerar la forma de normalizar el tráfico ferroviario, interrumpido en parte, con motivo de la huelga.

Fueron tomados enérgicos acuerdos para normalizar pronto la situación, acuerdos que se mantienen en la mayor reserva.

MADRID, abril 2 — Anuncian de Valladolid que las autoridades de aquella ciudad, con motivo del movimiento huelguista, mantienen las medidas de seguridad adoptadas, a raíz de los últimos acontecimientos, a pesar de reinar completa tranquilidad, con objeto de prevenir nuevos desórdenes.

Los trabajos se realizan sin contratiempos y las comunicaciones ferroviarias funcionan sin mayores dificultades.

MADRID, abril 2 — Nuevas noticias recibidas de Valladolid demuestran que la situación en aquella ciudad se ha normalizado.

Se confía en que mañana todos los obreros regresarán al trabajo.

Las noticias recibidas de las demás provincias anuncian que reina perfecta tranquilidad.

MADRID, abril 2 — Los obreros de Asturias pidieron hoy al conde de Romanones que se restablezca la normalidad y que se ponga en libertad a los detenidos a consecuencia de la publicación del manifiesto, en que se anunció la declaración de la huelga general.

El presidente del consejo les contestó que, de continuar la tranquilidad, serán cumplidos los deseos expresados.

MADRID, abril 2 — De los centros ferroviarios de toda la península anuncian que anoche se efectuaron los relevos del personal, normalmente, y sin que se registrara el menor incidente.

MADRID, abril 2 — Los periódicos al ocuparse del movimiento obrero declaran que se halla restablecida la tranquilidad en toda la península, por lo cual creen que debe volverse a la normalidad constitucional.

MADRID, abril 2 — El presidente del consejo, conde de Romanones, declaró hoy que reina tranquilidad en toda la península.

Agregó que en Valladolid se trabaja normalmente.

Rumor sobre crisis

MADRID, abril 2—En los pasillos del Congreso circuló hoy con insistencia el rumor de que el gobierno realizará una modificación en la composición del gabinete.

La importación de azufre

MADRID, abril 2—El ministro de Hacienda, señor Alba, conferenció hoy detenidamente con el embajador de Italia en esta corte.

El objeto de esta entrevista, fué de considerar la forma de aumentar la importación en España de azufre, mineral que escasea para el consumo interno.

ALEMANIA

FALLECIMIENTO DE BEHRING

NUEVA YORK, abril 2—Un despacho de Londres publicado por el "World" anuncia el fallecimiento ocurrido en Marburg del profesor Emilio von Behring, descubridor del suero contra la difteria.

El profesor Behring murió ayer después de diez años de enfermedad, atacado de tuberculosis.

FRANCIA

Crecida del Sena

PARIS, abril 2 — A consecuencia de las últimas lluvias el caudal de las aguas del Sena ha vuelto a aumentar.

Fallecimiento de un inventor

PARIS, abril 2—Falleció ayer en esta capital M. Spiess, inventor del dirigible "rígido".

TELEGRAMAS PUBLICADOS EN LA TERCERA EDICION DE AYER

LAS DECLARACIONES DEL CONDE DE CZERNIN

LONDRES, abril 2 — Anuncian de La Haya que han causado sensación las declaraciones del primer ministro austro-húngaro conde Czernin y que la prensa interpreta como una nueva insinuación de paz.

Se trataría de la reunión de una conferencia de todos los beligerantes en La Haya sin interrupción de las hostilidades, y en la cual se entablarían conversaciones sin la pérdida de las ventajas políticas y militares actuales.

LONDRES, abril 2 — Un despacho de la agencia Reuter, de Amsterdam, dice que en los círculos semioficiales de Berlín se aplauden las declaraciones hechas por el primer ministro austro-húngaro, conde Czernin en su última entrevista.

Se cree que el jefe del gobierno austro-húngaro ha logrado disipar los rumores hechos circular por el enemigo de que los teutones apoyaban a los reaccionarios rusos.

ESCASEZ DE COMBUSTIBLE EN DINAMARCA

LONDRES, abril 2 — Anuncian de Copenhague que, a consecuencia de la falta de combustible en Dinamarca, se presentó una resolución al parlamento para explotar en la mayor escala posible los bosques y en el caso de que sus propietarios no deseen explotarlos, que sean expropiados por el gobierno.

Se estipula también que las autoridades implanten el trabajo obligatorio para el efecto y en el caso de tratarse de regiones poco pobladas, que se usen en ese trabajo las tropas del ejército

---

SUBTENIENTE ITALIANO MUERTO

ROMA, abril 2 — En uno de los últimos combates librados cayó el subteniente Francisco Pennacchio, contador público, natural de Turín.

El subteniente Pennacchio era sobrino del general del mismo nombre, que se halla al mando del arma de carabineros.

FALSIFICACION DE BILLETES ITALIANOS

ROMA, abril 2 — En la zona de guerra descubrieron las autoridades una circulación de billetes de 50 liras, falsos.

Las investigaciones practicadas por la policía, dieron por resultado el arresto de unos diez individuos, que ejercían comercio con los cantineros de Palmanova, Cervignano y Caporetto.

Entre los detenidos se halla el negociante Vincenzi, que tenía en su poder una cantidad de billetes falsos por la suma total de cinco mil liras.

Sometido a un hábil interrogatorio, el negociante Vincenzi se confesó agente de una sociedad de falsificadores, con sede en una ciudad de la isla de Sicilia.

Llevadas las investigaciones a este último punto, supieron las autoridades que en el mes de marzo solamente, los falsificadores enviaron a la zona de guerra, por medio de sus agentes y cómplices, billetes falsificados por una suma de más de veinte mil liras.

A consecuencia de estas últimas averiguaciones, la policía detuvo a varias conocidas y acaudaladas personas.

En la zona de guerra fué también arrestado, por complicidad, un capellán militar.

TRISTE SITUACION DE UN EX PRISIONERO

ROMA, abril 2 — Telegrafían de Bengasi, que ayer llegaron a esa ciudad los últimos soldados italianos recientemente libertados, en virtud de las gestiones iniciadas por el gobernador, general Ameglio.

Entre los últimos llegados se encuentra el soldado Hugo Spina, natural de Avezzano.

El soldado Spina, se apresuró a telegrafiar a sus padres, que pronto regresaría al pueblo, ignorando que aquéllos perecieron en la horrorosa catástrofe ocurrida en enero de 1915.

Toda la familia Spina sucumbió a consecuencia del terremoto, con excepción de otro hijo, que fué herido y tomado prisionero durante un combate en el Carso.

CHILE

Banco Francés — Retiros y ascensos en el ejército — La chinchilla — Los artículos de primera necesidad —Editoriales de LA PRENSA trascriptos

SANTIAGO DE CHILE, abril 2 — El próximo lunes abrirá sus puertas el nuevo Banco Francés.

—En la próxima semana llegará a Santiago el ex ministro de Chile en Francia, señor Federico Puga, acompañado de su familia.

Se le concederá la jubilación.

—En breve se retirará del ejército el general de división Carlos Rojas Arancibia; ascenderá a ese grado el general de brigada Guillermo Armstrong, y en su lugar el coronel Luis Brieva, muy vinculado con los militares argentinos.

—Por un decreto del ministerio de Industria se reglamenta la crianza de la chinchilla en domesticidad.

—Las sociedades obreras piden al gobierno que prohiba la exportación de artículos de primera necesidad.

—"El Diario Ilustrado", en su sección telegráfica publica un resumen del editorial del diario LA PRENSA sobre la situación económica argentina, y "La Nación" el editorial titulado "Finanzas y patriotismo argentinos".

Visitas a los establecimientos penales

SANTIAGO DE CHILE, abril 2— El presidente de la Corte Suprema y los ministros en la mañana de hoy hicieron la visita semestral a los establecimientos penales.

Elogiaron los talleres de las penitenciarías que hacen trabajos fiscales.

BOLIVIA

Ferrocarril de La Quiaca a Tupiza— Aumento del precio de la harina— El presidente — El ministro argentino — Balance bancario

LA PAZ, abril 2 — La sección ferrocarriles del ministerio de Fomento se ocupa del estudio de la nota del ministro de Relaciones Exteriores acerca del detalle y características del material rodante de los ferrocarriles argentinos del Estado en relación con el trazado y material de tracción de la línea de La Quiaca a Tupiza.

—Causa gran alarma en el pueblo el aumento del precio de la harina, debido a que algunos poco escrupulosos comerciantes quieren especular. La municipalidad se preocupa de mejorar la situación.

—El presidente Montes y su familia se ausentarán al campo aprovechando los próximos días festivos.

—Se halla completamente restablecido de salud el ministro argentino señor Lagos Mármol.

—La junta general de accionistas del Banco de la Nación boliviana, reunida el sábado, aprobó la última memoria y los balances presentados, confiriendo un voto de confianza a la comisión de contabilidad y dirigentes de esa institución.

PERU

Incendio — Fuerte tempestad — Destrozos—Fiestas en honor de marinos argentinos.

LIMA, abril 2—Anoche se produjo un incendio en una habitación contigua a la capilla del cementerio de Ornamentos Sagrados, los cuales quedaron destruídos.

—Hubo una terrible tempestad en Cutervo; un rayo destruyó la torre de la iglesia de Pomabamba.

—Es probable que el 19 del corriente mes llegue la fragata argentina "Presidente Sarmiento".

Se preparan grandes festejos en honor de los marinos argentinos.

BRASIL

Viaje en hidroaeroplano—Candidatura presidencial—Accidente marítimo.

RIO DE JANEIRO, abril 2 — El presidente de la República y el ministro de Marina viajaron en hidroaeroplano, como pasajeros, desde Manes a la isla Euxaldas.

El vuelo duró media hora.

—Entrevistado el señor Rodríguez Alves, candidato a la futura presidencia de la República, declaró que Delfín Moreira aceptó su candidatura a la vicepresidencia, debido a las imposiciones políticas de todos los Estados que apoyan la fórmula Rodríguez Alves-Moreira.

—A sesenta millas al Norte de Río de Janeiro, el buque "Pará", del Lloyd Brasileño, chocó con el buque "Itaguera", de la Compañía Costeira.

El comandante del buque "Pará" comunicó que el choque no tuvo importancia.

Negocios de carbón — Voladores y observadores militares

RIO DE JANEIRO, abril 2—Debido a los rumores que circulan sobre el monopolio del carbón de Mina do León, las acciones de la compañía de minas San Jerónimo bajaron el 30 por ciento.

—El presidente de la República presidió la ceremonia de entrega de los diplomas de voladores y observadores militares a varios oficiales de marina.

PARAGUAY

MENSAJE PRESIDENCIAL

Principales declaraciones

ASUNCION, abril 2—El mensaje presidencial contiene importantes declaraciones.

En la parte referente al ministerio del Interior se ocupa de la reforma electoral y de los últimos comicios, que constituyen una magnífica reacción política.

Elogia la policía, y después de mencionar los servicios municipales y los de correos y telégrafos, anuncia que próximamente será terminada la instalación de una estación radiotelegráfica en Pueblo Alberdi, sobre el río Paraguarí, para asegurar las comunicaciones con la Argentina en los casos de interrupción de las líneas terrestres.

Respecto al departamento de Hacienda menciona que las causas que motivaron la depresión financiera perduran aún, pero se nota una paulatina reacción en los recursos fiscales. Este aumento de rentas, sin embargo, no marca todavía el límite requerido para satisfacer las crecidas erogaciones del tesoro y restablecer, por consiguiente, en el presupuesto general las reglas usuales de equilibrio, por tanto tiempo alteradas.

Se ocupa después de la creación de la oficina de cambios y de su funcionamiento.

En cuanto a la justicia, el gobierno ha procurado su regular funcionamiento y su progreso.

POLITICA COMERCIAL SUDAMERICANA

Sobre un artículo de "La Prensa"

ASUNCION, abril 2 — "El Liberal" vuelve a ocuparse del editorial de LA PRENSA sobre cuestiones internacionales.

Dice que se ocupa solamente de lo que concierne al Paraguay, dejando libre lo de otros países, y agrega: LA PRENSA enumera los productos que alimentan el comercio paraguayo-argentino, diciendo que en cuanto al intercambio con el Paraguay, consisten en tabaco, yerba, maderas, harinas trigo y otros productos industriales, el tratado de libre cambio, afortunadamente suscripto y que espera la sanción del congreso, va a normalizar las relaciones comerciales y ha de enseñar a los gobiernos con su experiencia, todos los bienes de que es capaz de retribuir su ejercicio.

"El autorizado diario argentino atribuye ese estancamiento a su tráfico mercantil con los mencionados países, las barreras aduaneras que se yerguen en sus fronteras, es decir las altas tarifas con que están castigados los productos respectivos, que pueden ser, y son ahora en pequeña escala, objeto de intercambio.

"En lo que respecta a Chile y el Uruguay, existe contraposición de intereses por similitud de ciertos productos, que cada país quiere defender de la competencia extranjera. Sin embargo, esta dificultad no se presenta al Paraguay en sus relaciones con la Argentina, con excepción de la madera, que tampoco tiene mayor importancia, por la gran demanda que hay de ese producto en tiempos normales. Ni ello debe ser motivo para detener un tratado de tanta trascendencia para uno y otro país, como es el libre cambio, no sólo mirado en su aspecto económico, sino también en los demás órdenes de actividad de los pueblos.

"Del editorial de LA PRENSA, agrega, se desprende el concepto claro, sin menor reticencia, de que las causas de estas anomalías (estancamiento comercial) residen sin duda en el temor que despierta la voz "libre cambio" y no los efectos que éste pudiera producir y que estudiadas proclamarían su excelencia.

Sobre el temor tradicional por el "libre cambio", dice: "Compartimos en todo el criterio del colega porteño y creemos que la idea traducida en un tratado "ad referendum" entre los gobiernos argentino y paraguayo ha de abrirse camino, por cuanto no existen en realidad barreras insalvables para la aprobación de ese convenio comercial.

"Hay, sin embargo, una dificultad de carácter transitorio, el desequilibrio creado por la actual guerra europea, cuyo desenlace se está entreviendo para el año corriente, dificultad que finca exclusivamente en su faz financiera para el Paraguay. La liberación de derechos a los productos que entrarían en el libre cambio dejarán forzosamente un vacío que habrá que llenarlo mediante una revisión cuidadosa de nuestro sistema rentístico; es más, los recursos de menos en las aduanas habrá que sustituirlos con el de impuestos internos porque ya no es fácil gravar más de lo que están las mercaderías de otras procedencias que no sea la Argentina".

Termina diciendo: "Cuando menos formulemos votos en el sentido de producir corrientes de simpatías y de mayor acercamiento entre los pueblos vecinos para que éstas, en forma de hondas, se vayan extendiendo en todas direcciones y por todo el continente austral, ya que la zona septentrional gira dentro de otra influencia.

SUTILIDADES DIPLOMATICAS

ASUNCION, abril 2 — "El Liberal", comenta el artículo de LA PRENSA, titulado "Sutilidades diplomáticas".

Desautoriza que el Paraguay haya sido solicitado por el gobierno uruguayo para entrar a actuar en la órbita de influencia política "itamaritina".

El nudo gordiano de estos entredichos, dice entre el Uruguay y la Argentina está en la jurisdicción de ambos del río de la Plata, cuestión que hasta hoy no ha sido resuelta.

El Paraguay no se dejará seducir por ninguna sugestión contraria a sus intereses y a su tradicional política de cordial y buena mistad con los países vecinos.

Termina diciendo que las manifestaciones de simpatía que nos ha hecho el Uruguay están basadas en la vieja amistad que existe entre ambos pueblos.

REPUBLICA ORIENTAL

ACTUALIDAD POLITICA

El proyecto sobre el plebiscito

SIGUEN LAS PROTESTAS

MONTEVIDEO, abril 2 — Parece confirmarse la versión de que el senador doctor Manuel Otero se niega a votar el proyecto sobre ratificación plebiscitaria aprobado anteanoche por la Cámara de Diputados.

Parece confirmar esto el hecho de que los clubs colorados oficialistas seccionales aprueben mociones solicitando la adhesión de aquel legislador en favor del referido proyecto.

El diputado Carlos Roxlo, que se encuentra enfermo en Buenos Aires, dirigió un telegrama al doctor Juan Andrés Ramírez, protestando "contra la baja maniobra política" de los diputados oficialistas al aprobar aquel proyecto.

"Parece imposible, dice, que por satisfacer la ambición de un hombre se prepare al país una época de angustias, de ruina, de descrédito, tal vez de sangre.

"La Cámara baja, tratando de esterilizar la obra de la Constituyente, contrae la más terrible de las responsabilidades, traiciona el más sagrado de los deberes. Antes que nada está la paz de la República, que valdrá siempre lo que nunca ha valido la codicia brutal del enclaustrado de Piedras Blancas.

"Esta legislatura, que no tiene poder para inmiscuirse en la reforma constitucional, cometerá el crimen de lesa patria si insiste en oponerse a la voluntad del país, clara y expresamente manifestada por los delegados populares en una de las últimas sesiones de la Constituyente.

"Protesto de ese crimen y lamento no poderlo decir así cuando se discuta el desgraciado proyecto."

MONTEVIDEO, abril 2 — El comité nacionalista de protesta contra la situación resolvió realizar una gran asamblea, en la que se harán manifestaciones contrarias a los propósitos oficialistas.

Recibió la adhesión de los nacionalistas de la ciudad y de la campaña.

—Como se esperaba, el doctor Gabriel Terra renunció indeclinablemente el cargo de miembro de la Convención Constituyente.

MONTEVIDEO, abril 2—Se asegura que no pudiendo los oficialistas vencer las resistencias de varios senadores, que se niegan a votar el proyecto Buero-Martínez Thedy, trabajan ahora para que aquéllos no concurran a la sesión en que el Senado trate el asunto. También se asegura que en la próxima semana los constituyentes oficialistas renunciarán los cargos como miembros de esa asamblea.

Cotización de valores en la Bolsa — Guerreros del Paraguay — El ministro de Instrucción Pública—Procesos militares — La ley de la silla —Enfermo.

MONTEVIDEO, abril 2 — Todos los valores en la Bolsa siguen firmes. Interrogado respecto de ello el presidente de la Cámara de Comercio, señor Labadie, contestó que se debe a la abundancia del numerario en plaza y porque los capitalistas no se aventurarán a emplear sus dineros en especulaciones industriales, limitándose a invertirlos en la colocación segura, aunque de módico interés.

Son enormes, en concepto de aquel señor, los capitales, que están paralizados.

—El coronel Pedro Ramos fué elegido presidente del centro de guerreros del Paraguay, y el coronel Enrique Fleitas, vicepresidente.

—Regresó del interior el ministro de Instrucción Pública, doctor Mezzera, quien a fines de mes hará una nueva excursión para visitar las escuelas de los otros departamentos.

—El consejo de guerra permanente designó al coronel Leonardo Vila conjuez para entender en la causa que se sigue al coronel Dubra.

Fué nombrado el coronel Vicente Puppo juez militar de instrucción.

—Una comisión de damas distinguidas se apersonará a los dueños y gerentes de las casas de comercio para presentarles una solicitud firmada por setecientas damas, pidiéndoles que acepten la llamada ley de la silla, que pronto sancionarán los diputados, sobre la base del proyecto que presentó el doctor Salgado.

—Está enferma de algún cuidado la señora Matilde Escardo de Platero.

Banquete — Conferencia — Lluvia

SALTO, abril 2 — Con motivo de haber sido nombrado director efectivo del Liceo Politécnico, Américo G. Vila, fué obsequiado con un gran banquete por las autoridades, profesores, estudiantes y amigos. Resultó un acto importante de merecida simpatía y estímulo hacia el obsequiado.

—El periodista fluminense Temístocles Cardozo dará una conferencia en el local del club Juventud Salteña con el tema "El amor y las flores".

—Llueve copiosamente.

ACTUALIDAD

En defensa de la producción

En los últimos días del mes próximo pasado, la Cámara Federal de Apelaciones de la capital dictó una sentencia, condenando a una empresa ferroviaria a pagar una indemnización, a la persona que la demandó por la pérdida de cereales que quedaron a la intemperie en dos estaciones a consecuencia de la falta de tinglados.

Ese fallo ha venido a poner en evidencia deficiencias administrativas, que se han mantenido a pesar de la propaganda que hizo este diario hace pocos años, en defensa de la producción amenazada por la falta de cumplimiento de las disposiciones legales que ahora se recuerdan.

La ley 4207, que fué promulgada en septiembre de 1903, establece que toda estación de ferrocarril que atraviese una zona agrícola en la República, deberá tener un tinglado de capacidad bastante para poner todos los cereales que le sean entregados para su trasporte al abrigo de la intemperie y de la humedad del suelo. La misma ley agregaba que las empresas que no cumpliesen sus disposiciones se harían pasibles de una multa de mil a cinco mil pesos por cada estación sin tinglado, sin perjuicio de la responsabilidad por los daños que su falta originase a la carga.

El caso que ha sido llevado a la justicia, es la prueba, no sólo de que no se han observado los preceptos legales en la debida oportunidad, sino también, lo que es igualmente grave, de que la administración nacional no se ha preocupado de hacerlos respetar.

Esta conclusión es la que se deduce de las constancias oficiales que se mencionan en la sentencia, pues el tribunal recuerda que la construcción del galpón para cereales en la estación Gracìarena fué ordenada el 23 de diciembre de 1913; que según las mismas constancias, el 31 de diciembre de 1915 aún no había sido construído; y, por último, que el 13 de marzo de 1916, fecha en que estaba terminado, todavía no había sido librado al servicio público.

Como se ve, resulta de los informes administrativos que ha tenido en cuenta la Cámara, que a los dos años de haberse dictado la orden de construir el galpón, no había sido cumplida.

Este dato revela, según decíamos, que el poder administrativo se ha conducido con negligencia, porque nunca debió permitir las dilaciones que han sido puestas de manifiesto en la sentencia.

Si la actividad tiene que ser la regla de la administración en todos los asuntos, con mayor motivo debe serlo tratándose de la construcción de tinglados, que son indispensables para defender la producción del país.

Si el orden administrativo estuviese firmemente asentado, nunca se presentaría el caso de que los tribunales declarasen que en dos estaciones ferroviarias se han perdido o perjudicado varios millares de bolsas, de las cuales una buena parte contenía trigo y avena, por omisiones en la observancia de disposiciones legales.

La defensa de la producción agrícola merece mayor atención de parte de las autoridades. A fin de realizar las obras que son indispensables para protegerla, las autoridades administrativas deben fijar término perentorio aplicando, si llega el caso, las sanciones consiguientes, para que no se repita el hecho extraordinario de que un tinglado no esté terminado a los dos años de haberse dispuesto su construcción.

El perjuicio a que dan lugar, no es el único inconveniente de los procedimientos dilatorios. El particular que es afectado en sus intereses, se ve obligado a recurrir a la justicia. Obtiene la debida satisfacción; pero lo natural sería que las cosas estuviesen arregladas de modo tal, que no se viese en la precisión de sufrir la pérdida de tiempo y demás molestias que supone un juicio.

El caso resuelto por la Cámara Federal envuelve una enseñanza que no debe ser desperdiciada por la administración, que en lo sucesivo deberá vigilar más eficazmente el cumplimiento de las leyes en todas las ocasiones, y con especialidad en aquellas en que se trata de la defensa de intereses tan esenciales como los de la producción.

La lectura del mensaje gubernativo en Santa Fe

Informaciones que hemos publicado procedentes de Santa Fe, insinúan la posibilidad de que la legislatura no se reuna hoy para escuchar la lectura del mensaje en que el gobernador debe dar cuenta del estado general de la administración. Tras esa aparente displicencia se ocultaría, según las mismas informaciones, una forma de oposición al Poder Ejecutivo.

La legislatura se encargará de confirmar o desvirtuar prácticamente esos anuncios. Que ha de hacer lo segundo es nuestra creencia, ya que lo primero no se conciliaría con la seriedad de sus procedimientos. Entretanto, teniendo como tiene esa actitud que ahora se indica como probable, un antecedente de reciente data en la misma provincia, ha de ser oportuno, y hasta necesario quizá, recordar las razones que mandan no asumirla.

Entre los deberes que la Constitución de Santa Fe impone al gobernador de la provincia, figura el de informar a la legislatura, en la apertura de las sesiones ordinarias, sobre el estado general de la administración y sobre el movimiento de fondos que se hubiera producido dentro o fuera del presupuesto general, durante el último ejercicio vencido. Al inaugurarse, pues, el período ordinario, el cumplimiento de aquella categórica disposición no puede ser legalmente omitido.

Para observarla no basta, desde luego, la voluntad aislada del Poder Ejecutivo; es necesaria a ese fin la concurrencia de la legislatura, puesto que ante ella, constituída en asamblea legislativa, es preciso llenar las formalidades externas a que aquel acto ha de ajustarse. Mal pueden, por lo tanto, los dos cuerpos que la integran, sustraerse a las obligaciones que para ellos derivan de la letra y del espíritu de la Constitución. Dentro de nuestra organización institucional, cada uno de los poderes del Estado, sea éste la Nación o una provincia, está en el deber de facilitar, y no de imposibilitar la fiel observancia de la ley. Aceptar que la legislatura santafecina está autorizada, en el caso planteado, a impedir con su actitud el cumplimiento de una cláusula constitucional, sería, por consiguiente, arrasar con principios bien nuestros y universalmente establecidos.

Por otra parte, la misma Constitución de Santa Fe, en el artículo 42 del capítulo en que fija las disposiciones comunes a ambas Cámaras de la legislatura, manda a éstas invitar al Poder Ejecutivo, cuando abran sus sesiones ordinarias, para que concurra a dar cuenta del estado de la administración. ¿Y sería cuerdo suponer que esa cláusula no tenga otro significado ni otro alcance que el de una mera fórmula, y que en su virtud haya de concluirse que las Cámaras pueden limitarse a formular la invitación, para luego esquivar la oportunidad de escuchar los informes requeridos? Callemos la respuesta, ya que el sentido común la está dando a voces.

El precepto que impone al Poder Ejecutivo de Santa Fe la obligación de informar anualmente a la legislatura sobre el estado general de la administración, no constituye, por último, una innovación en esa provincia. Ha sido él tomado de la Constitución Nacional, y a su vez, las demás provincias lo han adoptado también. Respetándolo, pues, se contribuye a afianzar el cuerpo de doctrina constitucional argentina, y esta es tarea meritoria en una sociedad política que, si bien formada ya, quizás no está todavía suficientemente imbuída del espíritu de sus leyes fundamentales.

Pero hay todavía razones de otro orden, que aconsejan a los legisladores santafecinos no caer en el error cuya consumación viene anunciándose que puede llegar a ser un hecho. No se trata ya de leyes. Trátase de algo menos rígido, aunque no por eso menos apreciable. La cortesía, que no está reñida con las ideas, impone también a aquéllos el deber de concurrir a escuchar, desde sus bancas de representantes, la palabra oficial. Ya una vez, durante el período gubernativo anterior, el gobernador de Santa Fe debió quedarse de frac y con su mensaje listo, esperando en vano que la asamblea legislativa se constituyera, para acudir ante ella a cumplir el requisito constitucional. Y esto, si puede a los espíritus extraviados parecer legal, no puede a nadie parecer correcto.

ESTADOS UNIDOS Y ALEMANIA

En el momento de trazar este somero comentario aún no han llegado noticias de la resolución definitiva que adoptará el Congreso ante el mensaje del presidente de la República, pero, se sabía, desde el 31 de enero último, es decir, desde que el gobierno de Berlín anunció la nueva campaña de submarinos, que los Estados Unidos declararían la guerra a Alemania, y desde una quincena que la declaración se produciría hacia el 2 o el 3 de abril y así sucedió en efecto, porque se puede predecir con seguridad que el Congreso aprobará lo propuesto por Wilson y porque existe poca diferencia entre una declaración de guerra, y la proclamación del estado de guerra.

En otros tiempos, una declaración de guerra producía el efecto de un rayo caído de un cielo, aunque no sereno, porque la atmósfera política estaba siempre pesada en vísperas de una guerra, pero sí solo cubierto de nubes que permitía esperar que el tiempo se despejara sin que se desencadenase la tormenta; más en la actual conflagración se conoce a veces con anticipación la fecha y casi la hora en que ha de producirse una declaración de guerra. Se sabía que Italia la declararía el 23 de mayo de 1915, y la declaración se produjo en la fecha señalada, y tampoco se engañó el mundo al creer que la Unión norteamericana se plegaría a la causa de los aliados en los primeros días del mes de abril del año 1917.

La entrada de los Estados Unidos en la guerra no será, por lo tanto, una sorpresa para el mundo, ya que todos la han previsto con meses de anticipación, como consecuencia lógica de la actitud adoptada por el gobierno de Wáshington frente a la campaña sin restricciones de submarinos iniciada por Alemania. Así y todo, el paso dado por el presidente Wilson no dejará de producir un sentimiento de sobresalto en el mundo entero, y especialmente en los pueblos de este continente.

Viene a aumentar el número ya crecido de las naciones beligerantes la más grande y más poderosa de las potencias hasta ahora neutrales, y la sombra de la guerra, que ya cubría la mayor parte de Europa, Asia y Africa, se extiende ahora al continente americano, hasta hoy ajeno a los conflictos de territorios y de razas que durante siglos producían periódicamente convulsiones en el viejo mundo.

Así como hace unos quince años Inglaterra abandonó su política de "espléndido aislamiento" de que en otros tiempos se enorgullecían sus hombres de Estado, para concluir una serie de acuerdos internacionales que no tardaron en convertirse en alianzas ofensivas y defensivas, la gran potencia anglo-sajona de América acaba de abandonar la política que tenía por base la prescindencia completa de los asuntos del viejo mundo. Es este acaso el fenómeno político que merece especial interés por parte de las naciones americanas. El continente americano ha dejado definitivamente de formar una constelación de naciones completamente distinta, en cuanto a la política internacional, de la del viejo mundo. Los Estados Unidos ya habían modificado su política al respecto, haciéndose representar en la conferencia de Algeciras, en la que se debatieron asuntos europeo-africanos, y más tarde todas las repúblicas americanas participaron en la segunda conferencia de La Haya, haciendo así su entrada en el escenario de la política mundial; pero en los casos citados no hubo una intervención directa en asuntos exclusivamente europeos de parte de las naciones del nuevo mundo, mientras que con el paso dado por el gobierno de Wáshington la más grande de las potencias americanas intervendrá en la guerra que con razón se llama europea, porque si bien abarcaba el Asia, el Africa y la Oceanía, ha sido y es una lucha por la supremacía entre dos agrupaciones de potencias europeas.

¿Cuál será el efecto de la intervención de los Estados Unidos en la guerra?

Aunque no es probable que el gobierno de Wáshington envíe en seguida al teatro de la lucha fuerzas en número suficiente para inclinar la balanza en favor de sus nuevos aliados, sería pueril aminorar la importancia de la ayuda que la "Entente" recibirá de una nación tan rica en recursos de toda clase como la norteamericana.

APUNTES PARLAMENTARIOS

CUESTIONES OBRERAS

UN PROYECTO

En una de las próximas sesiones de la Cámara, el diputado Del Barco reiterará su proyecto, que presentó por primera vez en 1903, sobre conciliación y arbitraje en las cuestiones que se susciten entre patrones y obreros; esta iniciativa fué reiterada por el mismo legislador en los años 1910 y 1912, y está incorporada a los numerosos proyectos que sobre la cuestión obrera se encuentran en el archivo de la comisión de legislación.

El proyecto de referencia tiende a someter a un consejo de conciliación todas las cuestiones que se susciten entre patrones y obreros en la capital federal y territorios nacionales; dicho consejo se compondrá de un presidente y seis delegados por cada parte, y en la capital de la República será presidente del mismo el del Departamento Nacional del Trabajo, y en los territorios federales, el juez letrado.

Sobre la base de ese consejo, constituído por delegados gremiales, se trata de resolver todas las cuestiones obreras que se susciten, en la misma forma como intervienen en los movimientos obreros los consejos creados por leyes especiales, en otros países.

EMILIO ADOLFO BEHRING

† EN MARBURG

Una de las celebridades más eminentes del mundo científico ha desaparecido: el profesor Emilio Adolfo Behring falleció ayer en Marburg.

La humanidad tiene una deuda inmensa de reconocimiento para el hombre que acaba de morir.

Si la imaginación se reconcentra un instante y abarca el pavoroso desastre que ha representado en la vida del hombre el terrible flagelo de la difteria, empieza a apreciar cabalmente la trascendencia de la conquista realizada por el profesor Behring. Borrar para siempre una de las más terribles asechanzas con que la incomprensible Naturaleza nos rodea, es conseguir el lauro más glorioso a que el hombre de ciencia puede aspirar.

Recordemos la lucha incansable y casi siempre estéril de la antigua terapéutica contra el terrible ataque de tan inclemente dolencia. Recordemos las incontables vidas brutalmente vencidas por ese asalto repentino, ante el cual todos los esfuerzos resultaron a menudo inútiles. Recordemos, en fin, la sombra de terror que invadía el hogar cuando el médico, desalentado por su propia impotencia, pronunciaba el diagnóstico fatal. Y he ahí que un día ese inquietante riesgo dentro del cual el organismo infantil caminaba indefenso y cuyas terribles probabilidades jamás podían contarse, desaparece para siempre. Habrá que buscar conceptos escogidos para componer la loa que el mundo le debe al ilustre muerto.

Cuando el profesor Behring descubrió el suero contra la difteria, hacía ya mucho tiempo que había concentrado su luminosa mentalidad y vasta preparación científica en el estudio de las enfermedades infecciosas y sobre ese punto publicó memorables trabajos. Empeñado tenazmente en conquistar el triunfo que ya vislumbraba y que habría de inmortalizarlo, se especializó en la sueroterapia rigurosamente aplicada contra aquella enfermedad, cuya fórmula práctica dió Roux.

Desde que fué nombrado director del Instituto de Higiene de Marburg, se dedicó al estudio de la bacteriología, especialidad que debía hacerle célebre. Realizó importantes investigaciones sobre los desinfectantes y particularmente sobre el yodoformo; pero su descubrimiento más trascendental es la demostración de que el suero de la sangre de los animales inmunizados contra una infección determinada, como la difteria, tétanos, etc., es capaz de neutralizar en el organismo vivo los tóxicos del microbio correspondiente; sobre estos principios fundó la moderna sueroterapia, que, como lo hemos dicho, sirvió de base para el procedimiento empleado por Roux en la curación de la difteria.

Estos trabajos valieron a su autor, además de la consideración de todo el mundo científico, un premio de 25.000 francos concedido por la Academia de Medicina de París, otro de 50.000 francos (a repartirlo con Roux) de la de Ciencias de la misma ciudad y, finalmente el premio Nobel.

Posteriormente, Behring presentó al congreso contra la tuberculosis celebrado en París en 1905 una comunicación sensacional sobre esta terrible enfermedad, comprometiéndose en un plazo relativamente corto a indicar un medio para curarla; ese medio, que no era otro que un suero, no ha dado resultados en la práctica.

El profesor Behring nació en Hausdorf, en 1854.

Numerosas son las obras de que fué autor, sumamente conocidas en los círculos médicos; pero no es necesario, seguramente, ir a buscar en las producciones de su pluma calificativos selectos para su epitafio; la consagración inmortal de su gloria se renovará perpetuamente en el corazón de todas las madres futuras, y es ese, sin duda, el homenaje más expresivo que pueda rendirse a la memoria de una existencia extinguida.

ASUNTOS ADUANEROS

La organización de la exportación

Los derechos de exportación que, por muchos años, formaron parte de nuestro régimen de aduanas hicieron necesarios, en principio, los artículos de las ordenanzas que fiscalizaban el embarque de los frutos del país gravados. Los meticulosos criterios aduaneros que predominaban en la época explican las trabas excesivas impuestas por esas disposiciones que la supresión de los expresados derechos dejó sin aplicación, vale decir, derogó.

El derecho de estadística, creado al mismo tiempo de esta derogación, no es propiamente un impuesto a la exportación, pues que se paga también en las operaciones de importación y de tránsito; pero como vino a sustituir en los documentos de embarque a los derechos de salida, resulta que las reglas para el embarque de los frutos libres del país, que son hoy las pertinentes en todo caso de exportación, carecen de resortes de fiscalización que, por pequeña que sea la tasa de impuesto, son convenientes para la más exacta recaudación del mismo.

El Poder Ejecutivo, con el propósito de simplificar trámites, tema que en ningún caso puede justificar la modificación por decretos suyos de lo que la ley establece, puso de lado los artículos de la ordenanza que rigen la materia y editó nuevas reglas. Como se comprende, dado su fin meramente simplificador, estas disposiciones, que mantienen todavía su carácter ilegal por no haber recibido la sanción del Congreso, no mejoraron la falta de fiscalización aludida; por el contrario, son causa de que muchas veces no se sepa cómo hacer la curiosa coordinación de la ley con decretos que la modifican de hecho, aunque no en principio. Y la madeja se ha enredado más con las llamadas "disposiciones internas" de las aduanas, que dictan los administradores de las mismas, contradiciendo frecuentemente las ordenanzas, sin duda porque se creen con el mismo derecho de que se prevale el Ejecutivo para modificar la ley.

Después de la supresión de los derechos de exportación a los frutos del país, se crearon dos tasas de derecho que, propiamente, son de reexportación; una sobre el hierro viejo y la otra sobre las bolsas de arpillera. Pero no se cuidó de adaptar a esta nueva situación los artículos de las ordenanzas concernientes a los embarques de mercaderías nacionalizadas, que no contienen regla alguna de fiscalización de impuestos.

Por último, las prohibiciones de exportación, consecuencia de las teorías intervencionistas que en materias económicas adquirieron aquí carta de naturalización al estallar la guerra, tampoco trajeron su necesario complemento de disposiciones fiscalizadoras. Tratándose de la traba aduanera más grande que es posible imponer, era indispensable organizarla lo más severamente posible; no se hizo así y, como la pena aduanera general del comiso se aplica en todos los casos no contemplados especialmente, en que se haya tratado de defraudar al fisco, es claro que puede intentarse la burla de tales prohibiciones, sin el peligro de una sanción, por cuanto no se incurriría en fraude fiscal, que es lo único penable.

La viciosa tendencia a legislar del Poder Ejecutivo se ha manifestado en esta materia, con la declaración de que debe aplicarse a los infractores de la prohibición de exportar la pena de comiso.

A pesar de ello, la cuestión permanece insoluble. En estos casos el recurso de llenar con decretos las presuntas omisiones legales no resulta eficaz, porque la ejecución de la penalidad no se realizará por compulsión, sino por ministerio de la justicia federal, que, en esta materia, no cumplirá otras normas que las instituídas por ley.

Confusión y deficiencia son las características de las disposiciones que organizan en las aduanas la exportación, como lo demuestra la referencia que antecede. En apoyo de este aserto, vamos a recordar dos manifestaciones últimas de tal estado de cosas, que registran nuestras secciones informativas.

En la aduana de La Plata, se tramita actualmente la denuncia de una defraudación en el derecho de estadística, practicada por medio de las declaraciones inexactas de los boletos de embarque, durante doce años, es decir, desde que aquellos derechos existen. No obstante que la tasa respectiva es muy reducida, según se sabe, se hace ascender a cientos de miles de pesos el fraude. La ausencia de fiscalización no puede tener ejemplo más explícito.

En la aduana de Rosario acaba de darse el caso de que surgieran dudas sobre la naturaleza de unos cargamentos de acero, después de estibados en varios buques, para resolver las cuales fueron éstos descargados y se analizó la mercadería; confirmando el análisis la verdad de las declaraciones del interesado. Este caso prueba que no se comprobó previamente al embarque, dicha verdad, procedimiento de fiscalización elemental; y ha dado lugar a una demanda por perjuicios, que aun cuando no resulte fundada la indemnización que se pide, revela la confusión que reina en materia de embarque. No creemos que en esta ocasión se tratara del derecho de reexportación al hierro viejo, pues entendemos que dentro de este término se comprende el acero, sino más bien de una verificación referente a las prohibiciones de exportar; pero el ejemplo habla con la misma elocuencia de la falta de fiscalización de dicho impuesto, desde que ella pudo producir igual efecto.

Hemos presentado las manifestaciones recientes en los distintos casos de exportación, que acreditan la confusión y deficiencia de las normas legales que rigen dicha operación aduanera; pero fácilmente se adivina que existen muchas más.

La necesidad de reformar las referidas reglas, ordenándolas en un solo cuerpo que íntegramente, derogue y sustituya el correspondiente capítulo de las ordenanzas, es evidente; y como aparte de sus deficiencias, estos artículos de las ordenanzas contienen detalles minuciosos e innecesarios, la reforma, no obstante su tendencia fiscalizadora, implicaría una simplificación muy saludable para el comercio.

NOTICIAS VARIAS

Abaratamiento del azúcar

Delegados del Centro de Almaceneros se entrevistaron ayer con el Ministro de Hacienda con objeto de informarle acerca de la llegada del vapor "Goya", atracado en el dique número 3, que trae a su bordo 10.000 bolsas de azúcar, procedente de Pernambuco, Brasil.

Esta es una de las partidas adquiridas por el Centro de Almaceneros, y que expenderán los minoristas directamente al público, al precio de pesos 0.41 el kilogramo, de acuerdo con la promesa que hizo el gremio al gobierno, cuando solicitó la autorización correspondiente para importar el artículo.

En el hospicio de las Mercedes — Los sueldos

En el hospicio de Las Mercedes no se han pagado aún los sueldos del personal, por febrero y marzo, sin que haya un motivo aparente, para que ello ocurra, por lo menos en cuanto respecta a los haberes del primero de dichos meses. No hay, tampoco, probabilidades de que se abonen pronto dichos sueldos.

Tenemos entendido, además, que algunos otros hospitales que como aquel hospicio, dependen del Ministerio de Relaciones Exteriores y Culto, se hallan en igualdad de condiciones en cuanto a haberes del personal concierne.

Jueces del mercado de Abasto

El Poder Ejecutivo ha nombrado juez del mercado Corrales de Abasto al señor Rómulo Diego; suplente primero, al señor Enrique Crotto, y suplente segundo, al señor Zenón Cuestas.

El tribunal de apelación de este mismo mercado ha sido constituído también por el Poder Ejecutivo, en la siguiente forma: presidente titular, señor Juan B. Anasagasti; titular segundo, señor Nicolás A. Calvo; titular tercero, señor Juan Bidegain; suplente primero, señor Pedro Bercetche, y suplente segundo, señor Federico Martínez de Hoz.

Ejército de Salvación

Esta tarde, a las 3, quedará abierto al público el bazar que han organizado los salvacionistas, con objeto de allegar recursos para el sostén de los asilados y hogares que tienen en esta capital y donde se presta socorro a centenares de personas que se hallan en circunstancias difíciles y sin recursos.

El bazar funcionará durante los días de hoy y mañana, en el salón de la sociedad Unione Italiani al Plata, calle Alsina 2832, desde las 3 de la tarde hasta las 11 de la noche. Además de los diversos artículos que se pondrán en venta, habrá muchos números de interés, entre éstos algunos solos vocales por la cantatriz señora María Antoneta Silveira de Lenhardson.

Pago a los pensionistas militares

Un grupo de pensionistas militares estuvo ayer en el Ministerio de Guerra para solicitar el abono de sus haberes por el mes de febrero próximo pasado.

Como en el día se recibieron los fondos necesarios, entre hoy y mañana se empezará a pagar a los pensionistas.

El doctor Eleodoro Romero

Se encuentra nuevamente en esta ciudad de regreso de su visita a Montevideo este distinguido caballero peruano, decano de la Facultad de Jurisprudencia de Lima, que viaja en compañía de su esposa la señora Hortencia Romaña. El doctor Romero permanecerá entre nosotros hasta los primeros días de la próxima semana.

Leña en las reducciones de indios

El presidente de la comisión financiera de reducciones civiles de indios, ha expresado el propósito de interesar al Poder Ejecutivo en sentido de que adquiera para el consumo en las obras hidráulicas, leña proveniente de la reducción de indios de San Bartolomé de las Casas, en Formosa. Dicho funcionario expresará y tratará de demostrar al Ministro de Obras Públicas, que hay ventaja económica en la adquisición de esa leña.

Sueldos en el Ministerio de Marina

El habilitado del Ministerio de Marina recibió ayer 100.000 pesos de la contaduría, y hoy empezará a pagar los haberes del mes de marzo pasado del personal de dicho ministerio.

Asamblea de la Bolsa de Cereales

Para esta mañana, a las 10, están citados a asamblea extraordinaria los socios de la Bolsa de Cereales, con objeto de tratar las renuncias que colectivamente presentaron los miembros de la comisión directiva y del tribunal arbitral.

Viajes a Francia, por España

Nuestro cónsul general en Barcelona, ha comunicado al Ministerio de Relaciones Exteriores, que es conveniente divulgar la información de que, para cruzar la frontera francesa, desde España, es menester salvar una serie de inconvenientes, que ocasionan numerosos trastornos a los que necesitan seguir esa ruta.

Vicecónsul en Norte América

El Ministerio de Relaciones Exteriores ha reconocido oficialmente la patente que acredita al señor Luis A. Clausel, en el carácter de vicecónsul de Norte América en la Argentina, con residencia en esta ciudad.

Departamento del Trabajo

En el registro nacional de colocaciones, dependiente del Departamento del Trabajo, se nota un gran descontento, pues los empleados que allí tienen funciones asignadas, no han cobrado aún sus sueldos de febrero y marzo.

Con respecto a esa dependencia y en general con referencia a todo el Departamento Nacional del Trabajo, se ha segurado extraoficialmente, que el Poder Ejecutivo tiene el propósito de proceder a su reorganización. En todo caso, esto no constituiría nunca un motivo para que aquellos empleados, tanto los que figuran en el presupuesto como los supernumerarios, sufran semejante retardo en el pago de sus haberes.

Patentes comerciales

El Centro de Almaceneros gestionó ayer del Ministro de Hacienda se les acordara plazo hasta el 30 de junio, en vez del 15 de mayo, fecha que se ha fijado para el pago de las patentes comerciales.

También solicitaron que las multas se cobren en la proporción que lo hace la contribución territorial.

El Ministro de Hacienda estudiará estos pedidos para resolver en consecuencia.

Segunda conferencia del doctor Souza

Esta noche, en la Casa Suiza, el periodista brasileño doctor Abreu de Souza, dará su segunda conferencia en esta ciudad. Versará sobre el tema: "Quienes son los verdaderos enemigos de la América latina".

El éxito de la anterior conferencia del señor Souza, permite asegurar numerosa concurrencia para la de esta noche.

Comisión municipal

Para esta noche, a la hora de costumbre, están citados los miembros de la comisión municipal, con objeto de tratar la orden del día número 7, que no fué considerada en la reunión anterior.

MOVIMIENTO POLITICO

Partido Radical

En el comité nacional, se recibió ayer un telegrama del comité central de Mendoza, en el cual se comunica que en magna asamblea realizada en dicha ciudad, la juventud radical resolvió adherirse al pedido de intervención a la provincia de Buenos Aires, formulado por los correligionarios bonaerenses.

—Al homenaje que se realizará el jueves a las 4 de la tarde en la Recoleta a la memoria del coronel Martín D. Irigoyen, organizado por el club "Aristóbulo del Valle", se han adherido el subcomité "Martín D. Irigoyen" de la sección 11; comité de la 17, Palermo; club Baluarte Radical; club radical Intransigente Alem; club "José Santos Arévalo" y varios comités de la provincia de Buenos Aires.

Para hacer uso de la palabra en el acto del homenaje, se ha designado a los señores Juan José Frugoni, Felipe T. Black, Armando Parodi, Augusto C. Durante, Manuel Pintos, hijo y Leopoldo Larco.

Partido Socialista Argentino

Esta noche a las 8.30, los afiliados del centro de la sección 18, Las Heras, se reunirán en asamblea general ordinaria en el local Canning 1693.

A esta asamblea concurrirán los secretarios del partido y de la Federación de la capital.

EL DIA SOCIAL

ABONO DEL ODEON — Para la próxima temporada artística en el Odeón, en que actuarán las compañías de Rosario Pino, Guerrero-Díaz de Mendoza, André Brule y Regina Badet, tienen reservadas localidades:

A palco: Adelia M. Harilaos de Olmos, María Unzué de Alvear, Juana B. Díaz de Vivar, Susana Torres de Castex, Juan E. de Anchorena, María L. de Bellocq, Félix de Alzaga, señoritas de Berdier, Pedro de Achával, Delia Alvear de Ocampo, Marcelino Ugarte, Julio Paz, Catalina T. de Solveyra, Julio Pueyrredón, Juan Carlos Naón, Federico Gómez Molina, señora de Barreto, Manuel I. Moreno, A. Piñero, Salvador J. Socas, Julio P. Huergo, José G. y Luis Zuberbühler, Alfredo Jorge, Dámasa Zelaya de Saavedra, Alfredo T. Fernández, Etelvina Costa de Sala, Silvano Bousson, Gustavo Frederking, Juan Lacroze, Joaquín S. de Anchorena, Alfredo Seré, Crescencio Orcoyen, Luis A. Sauze, Alejandro Christophersen, Elena Irigoyen de Velar, Carlos Guerrero, Julio Menditeguí, Facundo T. Larguía, Leopoldo Melo, Félix Armesto, María Luisa Zamudio de Balbín, Luis Güemes, Sara M. de Shaw, señoritas de Pontaut, Lorenzo Lezica, René Hilleret, María Cárcano de Basabilvaso, Dardo Rocha, Zelmira Roca de Bollini, Gregorio Villafañe, señoritas de Idiarte Borda, Rómulo Gó-

mez, Enriqueta R. de Monsegur, Luisa R. de Apellániz, Pedro Graciarena, Rafael Mercado, Manuela Vélez Sársfield de Paz, Leopoldina C. de Lastra, Salvador Pérez Alen, Victorina Coronell de Carboni, María P. de Acebal, general Allaria, Domingo Braceras, Trinidad Meléndez.

Platea: Corina R. de Belgrano, Antonio Barreto, Carlos A. Tornquist, Carlos Moreno, Enrique García Merou, Carlos F. Alcobendas, Enrique Peña, Mario Belgrano, Alberto Castaño, Matías Pinedo Oliver, Alfredo C. Arzeno, Héctor Ayerza, María Egaña de Rodríguez, Carlos Roseti, Bartolomé Saraví, Mario Livingston, Florencio Palacios Costa, Anita L. de Dorado, Eduardo N. Vela, Francisco J. Oliver, Domingo de Achával, Alberto Torres, Luis M. de Irigoyen, Alberto Barruti, Enrique Acebal, Gabriel J. Martínez, Juan M. Nelson, Alberto López, Enrique Erausquin, C. Robertson Lavalle, Horacio Ballvé, J. Horacio Silgueira, Ramón Jones, Dolores M. de Cernadas, Juan B. Miguens, Dima González Gowland, César Reyes, Herminia W. de Bianchi, Carlos Podestá, Manuel Beltrán, Juan C. Fox, Simón de Irigoyen, C. Díaz Vélez, Juan G. Britos, Alfredo Sayus, José M. Martínez, Alejo González Garaño, María Carmen Naón de Grigera, Roberto de Soto, Edelmira Ll. de de la Serna, Juan M. Vidal, Dolores G. G. de Acosta, Alfredo Pérez Mendoza, Antonio López Alfaro, Antonio Cáceres, Piñero Pacheco, Celestino Arce, Ramón Cabezas, señoritas Imas, Celia G. de Chaves, Miguel A. Terry, José A. Gorostiaga, Jorge Cordero Pizarro, señoritas de Berreta Moreno, Alberto Sarmiento Laspiur, Manuel S. Real de Azúa, Alberto Berisso, Antonio Echevarría, Avelino Gutiérrez, Miguel A. Duffy, Eduarda G. de Goyena, Clementina E. de Lagos García, María L. de las Carreras, M. G. de la Q. de Tobal, Edelmira Cabral, Enriqueta Sollveyra, Rafael Ramos Mejía, señorita de Lamas, M. Echepareborda, Emilio Herrera, María A. de Lanusse, María Carlota Egusquiza de Rubio, María Eugenia Quintana de Uriburu, María Guerrico, Dolores Lavalle de Lavalle, Besmark Lagos, Eduardo O'Connor, Pedro N. Elicagaray, Teresa M. de Amenedo, Mercedes M. de Castro, Teodoro Poulsen, Jorge Echayde, Luis Vallente Noailles, Raúl Agote, Celestino I. Marcó, Emilio Villafañe, M. Peralta Ramos, Julio Noé, José Naón, Rosa C. de Moritán, señorita Fernández Poblet, doctor Zárate, señorita Carranza Lastra, Luis Repetto, Aráoz Alfaro, Enrique Madero, Angela M. de Silveyra, A. López Lecube, Angela C. de Simpson, Daniel Arana, Sandalio Salas, Domingo Ipiña, señoritas de Caballero Vieyra, Filomena M. de Cárdenas, Camilo Aguiar, Fanor Velarde.

DESDE MAR DEL PLATA — Lunes 2—(Por telégrafo)—Informes de ésa hacen saber que llegó anoche, a las 12, a ese puerto, el yate "Saahen", propiedad del señor José Antonio Aguirre, sin inconvenientes de ninguna naturaleza, después de salvar la distancia de 280 millas, entre éste y ese puerto, en 39 horas.

Viajaban en la referida embarcación, además de su propietario, el capitán de fragata Julio Castañeda, Juan Ocampo, Manuel Goñi (hijo), los doctores Adolfo Williams y Rodolfo Wernicke.

—Llevamos dos días de fuerte viento, con amagos de tormenta; con este motivo, los paseos al aire libre estuvieron desiertos.

La Rambla, bajo la recoba fué el único punto donde pudieron verse, ayer y hoy, algunas familias, entre 11 y 12.

—Del Bristol salieron esta noche para ésa, Matías Pinedo Oliver, Nicanor Zapiola Acosta, señora Laura C. de Guerrico, F. Vacarezza y señora Rita A. de Iberlucea.

—Regresan esta noche, Emilio Casares y familia, Sotero Vázquez y familia, Horacio Piñero y familia, y D. O. Obligado y familia.

—En el Golf Club, si el tiempo lo permite, mañana se iniciará el partido de "Mixed Foursome", para disputar el premio donado por el Golf Club, consistente en una copa de plata.

—Partieron los señores Luis Dufaur y familia, Ernesto Castelun y familia, M. Miguens, J. Guerrico, doctor Leguizamón, y J. M. Veyga y familia.

—La presión atmosférica fué hoy de 762.3. La temperatura fué de 18.8 grados, a las 10 de la mañana; 19.5, a las 2 de la tarde, y 18.3, a las 8 de la noche.

Cielo nublado. Viento Este. Llovió 1.4 milímetros.

ISABEL MASSINI DE ROJAS — Ha causado pesar la noticia del fallecimiento de la señora Isabel Massini de Rojas, respetable dama que desaparece a la edad de 80 años.

La extinta, por sus virtudes y nobleza de carácter, era muy apreciada entre sus numerosas relaciones.

Era madre política del almirante Barilari.

El sepelio, que se efectuará esta tarde en el cementerio de la Recoleta, dará lugar a una sentida demostración de duelo.

DIPLOMATICAS — Se halla en Buenos Aires, por pocos días, el ministro argentino en Montevideo, doctor Carlos de Estrada.

—El sábado próximo llegará a ésta el ministro en Chile, doctor Carlos F. Gómez, acompañado de su señora, María Isabel Rodríguez. Viajan por motivos de familia, y permanecerán breve tiempo entre nosotros.

—Es también esperado para el sábado, procedente de Chile, el plenipotenciario de México en la Argentina, Chile, Brasil y Uruguay, licenciado Isidro Fabella, quien pasará próximamente a Montevideo, con objeto de presentar sus credenciales ante el jefe del Estado. Lo acompaña un secretario.

CAMBIOS DE RESIDENCIA — Llegadas: De La Plata, el señor Adolfo Modet Randle, su señora Josefina Miguens y sus hijos.

—De Río Negro, el coronel Julio C. Mallea y familia.

—De Mendoza, la señora Susana Hughes de Bombal y familia.

Salidas: Anoche, para Miramar, el señor Samuel J. Milberg.

—Para Mar del Plata, anoche, los doctores Carlos Baires y Silvio Tatti.

—Para su estancia en Santa Fe, el doctor Manuel de Iriondo y su señora María Salomé Freyre.

—Hoy, para Cacheuta, la señora Delia Arzac de Iturralde y su hija Ema.

—Hoy, para Villaguay, el doctor Alberto Huevo.

—Ayer, para Mercedes (San Luis), el doctor Gilberto Zabala.

ENFERMOS — Sigue bien la señora Blanca Alvarez Calderón de Bunge Guerrico.

—Guarda cama la señora Angelina Pirovano de Buschiazzo.

—Mejorada, la señora Adela Rojas de Valladares.

—Guarda cama, la señora Aída B. de Podestá.

—Ligeramente enferma, la señora Adela Saraza de Favier.

—Es muy delicado el estado de la señora Elvira Novillo de Sáenz.

—Es delicado el estado del señor Jacobo J. Parravicini.

NECROLOGIA — Después de oficiarse una misa de cuerpo presente, en la iglesia del Pilar, fueron inhumados ayer en el cementerio del Norte, los restos del teniente coronel José Díez Arenas.

En el acto del sepelio se hallaba presente una delegación del Centro Guerreros del Paraguay y numerosa concurrencia.

—En el cementerio del Oeste fueron sepultados, ayer, los restos de la señora Susana Hayes de Leishman.

—Hoy serán conducidos al cementerio de Disidentes, los restos de la señora Adolfina K. de Napp.

—Fueron sepultados ayer, en el cementerio del Oeste, los restos del señor Carlos E. Sontag.

—Se oficiaron ayer, en la capilla del Carmen, misas de cabo de año en memoria del señor Alejandro Tallaferro Insiarte.

—Falleció ayer el señor Enrique Miguel Otero; hoy serán inhumados sus restos en el cementerio del Norte.

INFORMACION GENERAL DE LAS PROVINCIAS Y TERRITORIOS

POR EL BIEN DE LOS TERRITORIOS

Un congreso periodístico

Por iniciativa de "La Autonomía", diario de Santa Rosa de Toay que cuenta nueve años de existencia, se proyecta para la primera semana de julio próximo un congreso de la prensa de los diez territorios nacionales de la República.

La situación en que hasta hoy se encuentran los territorios, sin representación en el Congreso Nacional, con gobernadores extraños al medio, y sin que ni el poder central conozca los anhelos y las necesidades de aquellas zonas, es lo que ha determinado la idea de realizar tal certamen periodístico.

En él se estudiarán las causas de los males que afligen a los 400.000 habitantes que al presente cuentan los diez territorios, y se propondrán los remedios consiguientes.

La circular que los señores Marcos Molas, Arturo Castro y Lucio Molas, vecinos que se han puesto a la cabeza del movimiento, han dirigido a los 68 diarios y periódicos de los territorios, expresa que la tarea debe corresponder por entero a su prensa, porque es el único resorte que tienen a su alcance aquellos pueblos, fuera del "amparo generoso, amplio, desinteresado, que les ha prodigado siempre la prensa metropolitana".

Es primer punto a tratar en el futuro congreso el que se refiere a la residencia de los gobernadores. Este principio fundamental de la ciencia política, incorporado por las catorce provincias en sus respectivas Constituciones y desconocido en absoluto para el gobierno de los territorios federales, es la causa matriz del atraso en que vegetan estos organismos de la Nación. Un gobernador enviado desde la metrópoli —dicen los autores de la iniciativa,— que puede ser un fracasado de la política o simplemente un inapto, no puede, en efecto, hacer una buena administración en aquellos alejados centros del país que tanto necesitan de dirección honesta y progresista.

No hay respuesta —agregan— para la interrogación siguiente: ¿Por qué el principio de la residencia, bueno y fundamental para todas las provincias, no ha de ser igualmente fundamental y bueno para los diez territorios? Y entre las consideraciones que contiene la comunicación procedente de la Pampa hállase ésta:

No cabe la objeción pueril de que estos territorios están administrados por argentinos. También son argentinos quienes administran a la Nación y a cada provincia, y la Constitución nacional y cada Constitución de los catorce Estados exigen que el ciudadano que ha de gobernar esos Estados tengan varios años de residencia previa en ellos, para que puedan gobernarlos con acierto; y todavía necesario es que, pasado su período de gobierno, continúen residiendo en el mismo Estado, para que el pueblo les haga llegar el aplauso por los aciertos que hayan tenido y para que, como dice el gran Sarmiento, los enemigos políticos que tuvieron en el gobierno, los parientes y amigos de estos adversarios políticos, les hagan pagar bien caro el precio de los errores que hubieran cometido cuando se cernían en la cumbre del escalafón oficial.

Los demás asuntos que formarán la orden del día en el congreso periodístico son: cumplimiento por parte del gobierno nacional de los artículos 4 y 46 de la ley número 1532; autonomía de las municipalidades de los territorios; administración de justicia; el problema educacional en los territorios; el de la tierra pública; el de la vialidad; el de correos y telégrafos; el de la institución policial, y, además todos los asuntos sobre los cuales estime oportuno pronunciarse.

Como se ve, la asamblea de Santa Rosa de Toay abordará todos los temas que comprenden sus necesidades y podrá así llevar noticias exactas a la mente del gobierno nacional, con el fin de recabar de éste una acción reparadora que encauce por fin a los territorios por la senda de su progreso y dignificación.

La comisión iniciadora del congreso periodístico se propone gestionar pases de ida en algunos ferrocarriles y, además, que se ponga a disposición de ella un coche especial con objeto de que los congresales periodistas puedan recorrer y visitar la zona agrícola y ganadera de la Pampa y los ochenta y tantos pueblos formados en derredor de las estaciones situadas dentro del mismo territorio.

Cada órgano de publicidad tendrá un voto en el congreso y podrá estar representado por su director o miembros de su redacción hasta un número de tres. Los que no pudieren concurrir podrán hacerse representar por los colegas que vengan del mismo territorio o del territorio inmediato.

Como el motivo del congreso ha de interesar al Poder Ejecutivo, pues actualmente hay cinco gobernaciones de territorios vacantes, se le informará de la convocatoria.

TUCUMAN

LA TRASMISION DEL MANDO

Mensaje del gobernador saliente

EL NUEVO MANDATARIO

SUS PRIMEROS NOMBRAMIENTOS

Tucumán, abril 2 — Se efectuó la trasmisión del mando gubernativo, acto que había despertado mucha expectativa. El local de la legislatura resultó estrecho para contener a la concurrencia, la que desbordó por las galerías y ocupó todos los sitios donde podía estar, siquiera fuese de pie, una persona.

Desde las dos de la tarde comenzaron a llegar al recinto de la legislatura, los miembros de ambas Cámaras. A las 2.10, había ya número suficiente y se constituyó la asamblea, presidida por el doctor León Nougués, presidente del Senado.

Leída y aprobada el acta de la asamblea última, la presidencia anunció que debía procederse al nombramiento de las comisiones de recepción del gobernador saliente y del entrante:

Se resolvió dividir las comisiones interna y externa de recepción en dos grupos, y en la siguiente forma:

Externa, primer grupo: senador Abraham de la Vega y diputados Lauro N. Fagalde y Manuel Lizondo Borda; segundo grupo: senador Ramón Paz Posse y diputados Jenaro Alvarez y Benjamín Frías Alurralde; interna, primer grupo: senador Alejo H. Moris y diputados Octaviano S. Vera y Miguel Padilla; segundo grupo: senador Antonio M. Correa y diputados Raúl Colombres y Alberto Aybar Augier.

A la misma hora se encontraba en la casa de gobierno el doctor Padilla, mandatario saliente, con sus ministros, los doctores Eudoro Avellaneda y Miguel J. Díaz, rodeados de los jefes de las distintas reparticiones y numerosos amigos.

En seguida de constituída la asamblea y nombradas las comisiones de recepción, se le comunicó al doctor Padilla, quien llegó a las 3 a la legislatura, haciendo el recorrido desde la casa de gobierno, a pie. Su entrada al reciento fué saludada con aplausos. Acto seguido inició la lectura del mensaje.

El gobernador electo hizo su entrada cuando el doctor Padilla concluía la lectura, a las 4.50. La asamblea se puso de pie y lo aplaudió. Los asistentes a la barra hicieron igual cosa, prorrumpiendo en una ovación que duró algunos minutos.

Inmediatamente, el presidente de la asamblea, le tomó el juramento de ley. Esta parte de la ceremonia fué muy breve, pues el gobernador señor Bascari no leyó ningún mensaje.

El gobernador, doctor Padilla, salió del recinto acompañado por numerosos amigos. Tomó por las calles Rivadavia, Las Heras y 25 de Mayo, nuevamente a pie, hasta la casa de gobierno.

A los diez minutos salió el gobernador señor Bascari, acompañado por los legisladores y se dirigió también a pie hasta la casa de gobierno, por las calles Rivadavia, 21 de Septiembre y 25 de Mayo.

El numeroso público que se encontraba estacionado en las aceras y en la plaza Independencia, le aplaudió durante todo el trayecto.

Los honores militares fueron rendidos por el cuerpo de bomberos y por el regimiento 19 de infantería.

A las 5.10 se efectuó la trasmisión del mando, ante la numerosa concurrencia que llenaba el salón de recepciones y sus adyacencias. Se labró el acta respectiva por el escribano de gobierno, Ernesto Méndez Saravia.

El doctor Padilla se retiró a las 5.20 a su domicilio; le acompañaban algunos legisladores, magistrados y numerosos amigos personales.

En representación del presidente, señor Hipólito Irigoyen, asistió a la trasmisión del mando, el coronel Salvador Martínez Urquiza.

De Salta vino una delegación radical formada por los doctores David Saravia y Florencio Sosa, y los señores Jorge Marty Claudio Saavedra y Luis López.

La delegación santiagueña, que llegó esta mañana a las 8, la componen el doctor Manuel Cáceres, como presidente; Francisco de la Vega, como secretario; y doctor Gustavo Olivera, Sebastián Avalos, Moisés Carol, José Cano, capitán Carlos Sappori y doctor Manuel Ruiz, como vocales.

De la capital federal llegaron varios amigos personales y políticos del gobernador señor Bascari. Entre otros se encuentran los señores Horacio González del Solar, José Saravia, Leandro Carman e Ignacio Freyre Bustos.

El presidente de la junta de gobierno del partido Radical, doctor Martín S. Berho, obsequió al primer mandatario con un bastón de ébano, con empuñadura de marfil, que lleva grabado en oro el escudo de la provincia. Acompaña a este obsequio una expresiva nota.

Los ministros nacionales señores Salaberry y Pueyrredón, enviaron telegramas al nuevo gobernador.

Tucumán, abril 2 — El doctor Padilla comenzó diciendo que en el último año de su gestión de gobernador se han sentido con mayor rigor los efectos de la crisis que aflige a Tucumán desde el año 1914, y que las perturbaciones de carácter económico provocadas por causa tan persistente, hicieron difícil esa gestión al final de su período.

He hecho lo que me ha sido posible, agregó, para mantener la dirección que corresponde ejercer al poder público en épocas ingratas, en que la privación del momento obliga no sólo a atenderla, sino también a trabajar previsoramente las vías del porvenir.

En cuanto a la situación política, ella está determinada, como una consecuencia de las elecciones de marzo y abril del año próximo pasado, a la que ya me referí en mi mensaje anterior, cuyos resultados han sido confirmados en la elección de gobernador, realizada en diciembre.

Es notorio que todas ellas acusan un pronunciamiento del electorado y un acentuado progreso en la práctica de las instituciones.

Luego de referirse a la acción del gobierno en lo concerniente a obras públicas y de mencionar las perforaciones hechas en la provincia para proporcionar agua potable a diversos lugares, los caminos abiertos, los canales de riego, el tranvía rural y la obra de colonización que deja iniciada, el doctor Padilla habló del año económico y de la instrucción pública, terminando su exposición con una manifestación de gratitud a la legislatura por la cooperación por ella prestada, en los diversos períodos, a su acción gubernativa.

Asimismo, dejó constancia de su reconocimiento a los ciudadanos que colaboraron en los ministerios.

Tucumán, abril 2 — Esta noche se realizó un banquete en honor de los ministros de Gobierno y de Hacienda, doctores Ignacio S. Toledo y Miguel de la Rosa, respectivamente, y del jefe de policía, doctor Roberto Berho.

El salón estaba repleto de concurrencia, y a él asistieron todas las delegaciones ya mencionadas.

Ocupaban puestos de honor, junto con los obsequiados, el delegado presidencial, coronel Martínez Urquiza, el ingeniero Uttinger, los doctores González del Solar, José Saravia y Martín S. Berho, y los jefes de las delegaciones.

Ofreció la demostración el doctor Ernesto M. del Moral, a quien contestaron todos los obsequiados.

Tucumán, abril 2 — A las seis de la tarde firmó el nuevo mandatario dos decretos, uno nombrando ministros a los doctores Ignacio S. Toledo y Miguel de la Rosa, en las carteras de Gobierno y Obras Públicas, y de Hacienda, Justicia e Instrucción Pública, respectivamente, y el otro nombrando jefe de policía al doctor Roberto M. Berho.

Será designado contador general de la provincia el señor Juan M. Amenábar, y comisario de órdenes al señor Angel Miguel Estévez.

Tucumán, abril 2 — A la asamblea de esta tarde concurrieron todos los grupos en que se encuentran divididas las cámaras: cosnervadores, y radicales "azules" y "rojos".

El intendente municipal presentará su renuncia el lunes próximo.

El ex jefe de policía, señor Augusto Alurralde envió sus padrinos a los diputados Alberto Aybar Augier, Ernesto F. Carranza y Leandro Aráoz, como consecuencia de las acusaciones que éstos le hicieran en la Cámara.

CORDOBA

ACERCA DE UN ACUERDO

Córdoba, abril 2 — La mesa directiva del comité central de los radicales "rojos" se reunió para considerar las versiones que atribuyen la existencia de un acuerdo entre "rojos" y demócratas, en los comicios que acaban de realizarse.

El presidente informó, con la presentación de una amplia documentación de todos los trabajos hechos para proclamar candidatos propios en cada departamento, y de las medidas y disposiciones adoptadas para impedir que los "rojos" votasen por candidatos de ningún otro partido, a cuyo efecto se llegó por fuerza de las circunstancias a aconsejar el voto en blanco, con objeto de evitar todo concurso a fuerzas extrañas a la agrupación.

La mesa directiva resolvió que esta documentación sea puesta en conocimiento del comité nacional.

PROPOSITOS ATRIBUIDOS A LOS "ROJOS"

Acerca de la renuncia del gobernador

Córdoba, abril 2 — En las esferas oficiales se niega veracidad al cúmulo de rumores que circulan sobre sucesos políticos en vísperas de producirse con motivo de la reciente derrota comicial del partido radical "azul".

En los mismos círculos se afirma que la inesperada disgregación de la manifestación de anoche, debido a la lluvia torrencial que cayó en esos momentos, ha evitado que se produjeran acontecimientos trascendentales, para los cuales el gobierno estaba prevenido, pues había adoptado severas medidas.

En efecto; las fuerzas provinciales estaban listas para intervenir y la Asistencia Pública había preparado elementos extraordinarios de auxilio. Eso no obstante, nada aconteció y los dirigentes radicales "rojos" que organizaron la manifestación declararon formalmente que en ningún momento hubo el propósito de promover tales disturbios.

En cuanto a la resolución atribuída al gobernador de presentar su renuncia, no obstante no confirmarse oficialmente, es versión insistente, y el regreso del vicegobernador, doctor Borda, se da como relacionado con los trabajos de los íntimos del doctor Loza, para hacerle desistir de ese propósito.

En los círculos oficiales se dice ahora que el gobernador espera la reunión de la legislatura y que de la actitud que asuma ésta, dependerá su línea de conducta.

EN LA CARCEL DE RIO CUARTO

Es entre nosotros una eterna cuestión la de las cárceles que funcionan en malas condiciones. De ella nos hemos ocupado ya insistentemente, haciendo ver, cada vez que ha sido preciso, las deficiencias que hay que subsanar, y las irregularidades que se deben corregir. Podría, pues, parecer ingrato el tema y la insistencia sobre él inoportuna; pero nuestra misión no puede eximirnos de estar con nuestra protesta y nuestra prédica allí donde haya algo que subsanar en beneficio de la colectividad. Debemos así, una vez más todavía, y a buen seguro que no la última, dedicar unas líneas a este viejo asunto.

Tócale hoy el turno a la cárcel de Río Cuarto. Hay en ella albergados 294 reclusos, mientras que su capacidad sólo es para 164. Muchos de esos infelices tienen sus ropas hechas girones, y se ven obligados a dormir en el suelo.

Que esto está muy mal, y no debe por lo tanto seguir así, es cosa harto sabida por las autoridades gubernativas de Córdoba. Hay que repetirlo, sin embargo, ya que parecen haberlo olvidado. A los remisos en el cumplimiento de un deber, no queda otro recurso que recordárselos continuamente.

Durante dos días seguidos se han producido en la cárcel de Río Cuarto, tumultos. Indagado el motivo de los desórdenes, ha podido establecerse que fueron provocados con un pretexto fútil: el del café que se les dá a los presos por la mañana, que no sería, seguramente, de su agrado. Sin embargo, se nota entre los detenidos, dicen nuestros corresponsales, un profundo malestar.

Pues bien; sería ingenuo suponer que ese malestar no sea, en vez del asunto del café, la verdadera causa de los tumultos. Y motivos sobran para que reine el descontento en aquella casa, condenados como se ven sus habitantes a vivir en un hacinamiento malsano y a vestir harapos.

Ya en la misma cárcel de Río Cuarto, a raíz de los graves sucesos ocurridos el año próximo pasado en la cárcel de Córdoba, hubo, por parte de los reclusos, exteriorizaciones que dejaban ver el malestar de que ahora se habla. No ha de esperarse, pues, a que el mal se agrave, para pensar entonces en curarlo. Habría en esa actitud una negligencia culpable. Lo prudente es buscar desde ahora el remedio que ha debido suministrarse antes, y en ese sentido formulamos nuestra reclamación.

Estado sanitario en Ucacha

Río Cuarto, abril 2—De estación Ucacha comunican que se ha declarado allí una enfermedad contagiosa y que se produjo hoy un caso fulminante.

El vecindario está muy alarmado porque carece de medios para combatir la enfermedad.

LA RIOJA

PUEBLO INUNDADO

Milagro, abril 2—Esta población se encuentra completamente inundada por la gran creciente de los dos ríos. Hay vecinos que han sufrido perjuicios en los edificios que estaban levantando.

La línea del ferrocarril ha sufrido desperfectos entre ésta y Chacho. Han salido cuadrillas para reparar los perjuicios causados por las aguas.

ENTRE RIOS

HACIENDA RETIRADA A LA FUERZA

Cambio de telegramas

Paraná, abril 2 — Un letrado de esa capital, que fué ministro de Justicia e Instrucción Pública de la Nación hace algunos años, dirigió hoy un telegrama al gobernador de la provincia, en el cual le denuncia que un señor que se dice de la intimidad del actual Presidente de la República, ha arrebatado del campo que el señor Lenhardson posee en Lechiguanas, una tropa de 200 vacunos.

Agrega que para ello se ha valido de un oficial de policía, quien, al mando de 12 hombres de tropa e invocando órdenes del gobernador, se apoderó de dicha hacienda, sujeta a una tramitación de embargo, y sobre la cual poseía derecho de retención el señor Lenhardson.

Añade que como letrado del ciudadano perjudicado, le comunica el hecho de referencia, el cual no pudo ser concebido y menos ejecutado sin la seguridad de la más completa impunidad, indigna de los tiempos alcanzados, que parece retrovertirnos a épocas de inseguridad aun para los derechos civiles.

Este telegrama, en ausencia del gobernador titular, fué contestado por el vicegobernador, doctor Etchevehere, quien empieza diciendo que lamenta la injusticia con que el recurrente afirma que el hecho no ha podido ejecutarse "sin la seguridad de la más completa impunidad", tal como si se tratara de un acto de retroversión a tiempos pretéritos, "que debo suponer no sean aquellos en que usted tantas veces colaboró en la dirección del gobierno del país".

Dice luego el doctor Etchevehere, que este gobierno jamás se ha complicado en procedimientos contrarios a las leyes, como así resultará de la investigación que sobre este mismo acto ha ordenado. En caso de que algunos funcionarios hayan violentado la norma de sus deberes, serán castigados con la severidad consiguiente.

Por su parte, el ministro general se dirigió al jefe de policía de Gualeguay, para hacerle conocer la denuncia y ordenarle que se sirva investigar a la brevedad posible lo que haya de cierto al respecto y qué intervención ha tomado en esa emergencia la policía de su dependencia.

LA ESCUELA NORMAL

Falta de capacidad del local

Concordia, abril 2 — La escuela normal inició sus clases el 15 del corriente, con una asistencia de 457 alumnos, de los cuales 112 corresponden al curso normal y 345 a la escuela de aplicación.

La falta de capacidad del local, hizo que más de 150 aspirantes quedaran sin poder ingresar este año. Como este es un problema que cada año se complica más por el aumento creciente de los aspirantes a ingresar, convendría que los poderes públicos hicieran algo para satisfacer esta necesidad, que reclama urgente remedio.

Se hace, pues, necesario que el local sea ampliado, a fin de que satisfaga las exigencias del momento y la de los años venideros.

Actualmente, la escuela necesita que se la provea de agua potable y se realicen las reparaciones tantas veces solicitadas por la dirección del establecimiento y otras tantas proyectadas y cuyos expedientes no han sido resueltos.

Parece que la comisión de fomento piensa hacer las gestiones del caso.

Partido Radical

Feliciano, abril 2 — El comité del partido Radical renovó la comisión directiva.

Presidió la asamblea el doctor Herminio J. Quirós, quien dirigió la palabra a la concurrencia. También habló el diputado Osuna.

El doctor Quirós fué acompañado hasta su alojamiento por los concurrentes a la asamblea.

Sepelio

Victoria, abril 2 — Dió motivo a una sentida demostración de duelo el sepelio de los restos de la señora Ignacia Zelaya de Ruiz, muy vinculada a esta sociedad.

Partido Radical

Feliciano, abril 2—Partieron para La Paz, donde presidirán también la elección de las nuevas autoridades del comité radical, el doctor Herminio J. Quirós, delegado de la junta de gobierno, y el diputado Osuna.

El doctor Quirós y el diputado Osuna han sido objeto de demostraciones de afecto por parte de sus correligionarios.

CORRIENTES

CREACION DE UN FRIGORIFICO

Corrientes, abril 2—Despierta gran interés en ésta el proyecto de creación de un frigorífico en esta provincia, para el que ya se ha suscripto y garantizado por su primer directorio el capital de quinientos mil pesos, o sea su primera serie.

Se espera que en seguida se cubrirá la segunda serie, por igual capital, entre los hacendados y hombres de negocios interesados, y en el caso improbable de que así no suceda, su directorio lo llenará.

Servicio de vapores al Paraguay

Corrientes, abril 2 — El agente en ésta de la empresa Mihanovich ha recibido aviso de la suspensión del servicio de vapores de la línea del Paraguay, a causa de la huelga.

Por igual causa el vapor "Lambaré" arribará hoy a este puerto con un notable retraso.

La adulteración de la leche — Pago de haberes — Licencia a un magistrado

Corrientes, abril 2 — La intendencia municipal ha dispuesto nombrar nuevos inspectores para el análisis de la leche destinada para el consumo de la población de esta capital y establecer una rigurosa fiscalización tendiente a evitar adulteraciones peligrosas para la salud pública.

—Se comenzó a pagar a los maestros jubilados sus haberes por el mes de marzo, y a los maestros de las escuelas nacionales por el mes de febrero.

—El superior tribunal de justicia concedió licencia al procurador general del Estado, doctor Aquino, encargando de esas funciones al fiscal doctor Paiva.

CATAMARCA

Riego en Andalgalá

Fué aprobado el convenio y plano demostrativo de la superficie de terreno de 412 metros cuadrados que Angel R. Gómez cede gratuitamente a la Nación, en vista de estar afectado por el canal número 3 de las obras de riego que se realizan administrativamente en Andalgalá.

JUJUY

PUENTE SOBRE EL RIO LAVAYEN

Fué aprobado el contrato celebrado entre la dirección de puentes y caminos y los señores Cooper hermanos e ingeniero Paglieri y Vellio, para la construcción del puente sobre el río Lavayen, frente a San Pedro, en el camino de Barro Negro a Santa Clara.

Las obras serán ejecutadas por la suma de pesos 77.837.46.

SAN JUAN

Plana mayor de un regimiento — Cátedras vacantes

San Juan, abril 2 — Se marchó para La Rioja la plana mayor del regimiento 15 de infantería.

—Se hace indispensable que el Ministerio de Instrucción Pública provea en breve las cátedras vacantes en los establecimientos de enseñanza secundaria, pues sus directores han encargado el desempeño de aquéllas a profesores de los mismos, que no disponen del tiempo para llenar las horas reglamentarias de clase.

—Terminó las funciones la compañía de variedades que actúa en el Coliseo.

SANTA CRUZ

LAS TIERRAS FISCALES

UN DECRETO PERJUDICIAL

Malestar entre los pobladores

Puerto Deseado, abril 2 — Por iniciativa de la Sociedad Rural se ha efectuado una reunión de hacendados del departamento en los salones del Club Social, con el propósito de tratar la situación creada por el decreto que dictó el gobierno con fecha 7 de febrero del corriente año, y la contestación ministerial a un telegrama que se le dirigiera, relacionado con esa cuestión.

Después de cambiar opiniones acerca de los efectos producidos por el citado decreto, se resolvió nombrar una comisión para que se encargue de la defensa de los intereses de los hacendados, independientemente de lo que por su parte pueda hacer la Sociedad Rural. Forman dicha comisión los señores Jesús Larrañaga, Mario G. López, Dalmiro Pedemonte, Juan B. Clara y Francisco Ferreyro.

Esta comisión estudiará la forma de hacer ver a los poderes públicos la injusticia que significa el desconocimiento de las mejoras realizadas en los campos ocupados de acuerdo con las condiciones establecidas por el decreto del 8 de mayo de 1915.

Es muy posible que la comisión envíe una delegación a esa capital, con el fin de que se entreviste con el Ministro de Agricultura, y le exponga la verdadera situación creada por el ya mencionado decreto de febrero último.

Río Chico, abril 2 — La nueva política agraria iniciada por el gobierno nacional y puesta de manifiesto con el decreto de febrero último, causará grandes perjuicios a los pobladores, pues muchos de éstos, confiados en el formal ofrecimiento que se hacía en un decreto anterior, procedieron a abrir caminos, trasportar toda clase de materiales y llevar haciendas a lotes situados a enormes distancias del puerto. Todo esto, como puede comprenderse, les exigió grandes sacrificios, que ahora ven completamente malogrados.

Después de haber efectuado largos trámites administrativos, que demandan grandes gastos, ahora resulta que el Poder Ejecutivo se niega a firmar los contratos de arrendamiento, y desconoce, además, todas las gestiones realizadas, cuando lo que correspondía era conceder las tierras que los pobladores habían solicitado, después de haber invertido en su mejora los capitales que exigía la ley.

PAMPA

Manifestación radical

General Pico, abril 2—El partido Radical realizó una procesión cívica para festejar el aniversario del triunfo obtenido por la agrupación en las elecciones de Presidente de la República.

Al pie del monumento a Alsina, en la plaza del mismo nombre, hicieron uso de la palabra varios afiliados al partido.

RIO NEGRO

Lago Pellegrini

El Poder Ejecutivo dispuso que el Ministerio de Hacienda abone al doctor Juan A. Boeri, por sí y como administrador de los bienes y representante legal de los herederos de la sucesión de Margarita Onetto, la cantidad de 26.000 pesos, en pago de 2.600 hectáreas de terreno, ubicadas en el lote 2, fracción A, sección XXVI del territorio del Río Negro, afectadas por la construcción del lago Pellegrini.

CHUBUT

El juez letrado

Rawson, abril 2—Salió para ésa el juez letrado, acompañado por su familia.

Se afirma que dicho funcionario ha renunciado su cargo. Esta versión presenta cierto grado de verosimilitud, por el hecho de haber dejado orden de rematar todos los muebles de su domicilio particular.

ARTE Y TEATRO

Opera — Anoche, la compañía de Rogelio Juárez estrenó "El palacio de la marquesa", una comedia en tres actos que los autores Antonio Lepina y Enrique Tedeschi declaran que es una adaptación al castellano.

No comprendemos la razón para que dichos señores hayan acudido al teatro italiano, y trasportado a la escena española una obra de Testoni, cuando dentro de nuestro repertorio habrían encontrado infinidad de producciones, en las que se trata el mismo tema que ellos presentan: el de la familia, que en su afán de aparentar una posición social distinta de la que realmente tiene, se ve precisada a acudir al engaño, confiando al ingenio la resolución del conflicto.

Los señores Lepina y Tedeschi, siguiendo el procedimiento de la mayoría de lo sautores que han explotado dicho argumento, lo tratan desde el punto de vista cómico, intentando hacer llegar hasta el público, juntamente con la situación ridícula, la enseñanza que de la misma se deriva.

Y a fin de dar a la pieza mayor interés, se ha urdido en "El palacio de la marquesa" un trama tan complicada como convencional, que da origen a infinidad de incidentes y escenas cómicas que recuerdan las antiguas comedias de enredo, que tan hábilmente trataron Ramos Carrión y Vital Aza.

El público dispensó a la nueva producción una favorable acogida, celebrando muchas de sus situaciones y el diálogo feliz y ocurrente.

Odeón — El 7 del corriente se efectuará la inauguración de este teatro con un espectáculo muy típico de París, que presentarán los artistas A. Nilson, Fysher y Henri Enthoven.

Fysher es el autor de muchas melodías que se han popularizado, como "Un peu d'amour", "Il y avait une blonde", etc. Enthoven es uno de los más cómicos y espirituales actores parisienses y autor, además de comedias, operetas y revistas muy conocidas en París. Estos actores han organizado sus espectáculos, que serán originales y variados, con la colaboración de un núcleo de artistas que interpretarán la melodiosa música de Fysher y las obras de Enthoven.

San Martín — Anoche la compañía de Rosich-Ballerini estrenó la comedia en tres actos "El huracán", de la que es autor el señor Yáñez Silva, crítico de "El Diario Ilustrado", de Santiago de Chile.

De asunto más novelesco que teatral, basado en un episodio amoroso que no es nuevo, la obra del señor Yáñez Silva se desarrolla dentro de un ambiente melodramático que consigue interesar; bien es verdad que a ello contribuye en gran parte el misterio de la acción que domina todo el acto primero, y que excita la curiosidad del auditorio.

Prescindimos de análisis profundos, por considerar que el autor no ha intentado hacer teatro. Así lo demuestra al menos la trascendencia que da a las relaciones entre Isabel y el "desconocido"; creando con ello un conflicto que no tiene razón de ser, pues con el matrimonio de ambos se arreglaba naturalmente, y se evitaba el sacrificio de la hermana casada, y además madre, que por salvar el honor de la soltera se resigna a pasar por culpable. Pero como la boda de Isabel con el desconocido daba fin al asunto apenas planteado, le ha sido necesario al autor recurrir a complicaciones y derivaciones tan falsas como la causa de su origen. Y como por otra parte, ni en el detalle de la acción, ni aun en el diálogo, se advierten mayores pretensiones, es por lo que juzgamos que el señor Yáñez Silva no se propuso otra cosa con "El huracán" que proporcionar una velada entretenida a los espectadores, cosa que consiguió y por ello le fueron tributados repetidos aplausos.

La interpretación bastante deficiente. Todos parecían trabajar con visible desgano, y hasta Bouhier, en quien hemos admirado siempre su labor acertada y discreta, se nos mostró anoche apayasado y con una caracterización dura e impropia.

Comedia — De un tiempo a esta parte se observa en los teatros españoles por secciones una decadencia marcada en lo que se refiere al valor artístico de las obras que se estrenan.

Prueba de ello es la sucesión de las obras estrenadas últimamente, las cuales, por su escaso mérito artístico, fueron retiradas del cartel después de pocas representaciones.

Otra de las destinadas a pasar al archivo fué estrenada anoche en la Comedia. Se titula "La alegre Diana", y es autor de ella Ricardo González del Toro. Es una opereta sin ficción y sin arte; su argumento, que se vislumbra en un principio, desaparece luego para dar paso a las tramas o jeroglíficos sin interés.

Lo único algo pasable de la obra fueron unos números de música del maestro Tomás Barrera, quien ha hecho lo posible por dar contorno de opereta a la obra.

Victoria — Para esta noche se anuncia una función extraordinaria a beneficio del Asilo Alemán de Mujeres. Se pondrá en escena la comedia en cuatro actos "Die Schmetterlingsschlacht", original de Hermann Sudermann, traducida al castellano por el señor Ricardo Cappenberg con el título de "Batalla de mariposas", la cual será interpretada por elementos nacionales.

NOTICIAS DE POLICIA

EL ROBO DE LA SECCION 1ª

25.265 pesos sustraídos

El señor Martín Wellis, gerente de la joyería situada en la calle Florida 264, en la cual penetraron ladrones anteanoche, se presentó en la comisaría 1a. y expuso que el monto de lo robado asciende a 25.265 pesos en alhajas.

Se ha establecido que los ladrones entraron primero al bazar que la firma J. F. Laborde y R. Pérez posee en el número 270, abriendo la cortina metálica que cubre la puerta del comercio con llave igual o ganzúa. Una vez en el interior del bazar, los ladrones hicieron un ancho boquete en la pared y pasaron a la joyería.

El señor Roque Pérez, copropietario del bazar, informó a la policía que de su comercio los delincuentes no se llevaron nada.

Las alhajas sustraídas se hallan aseguradas contra el robo en una compañía establecida en Londres.

La policía de la sección nombrada y la sección robos y hurtos de la división de investigaciones trabajan para dar con los autores de la sustracción. Ayer fueron detenidas varias personas, y poco después recobraron su libertad, por no comprobarse nada en su contra.

El cabo Aguilar, que no distinguió en la oscuridad al agente Lorea y lo hirió de un balazo, continúa detenido preventivamente. En cuanto al agente Lorea se asiste en el hospital Fernández, y su estado es satisfactorio.

JUBILACION DEL COMISARIO CAMPUSANO

Se ha acogido a los beneficios de la jubilación, el comisario Octavio C. Campusano, quien desempeñaba últimamente el cargo de jefe de la sección telegráfica y telefónica de la policía de la capital.

El señor Campusano desempeñó las funciones que se le encomendaron durante su permanencia en la repartición, con inteligencia y acierto.

Nombramiento de un médico de policía

Ha sido nombrado médico de policía el doctor Leopoldo Carelli.

El simulacro de fusilamiento

En la secretaría de la sociedad Unión Obreros Municipales se recibieron comunicaciones de varios centros obreros de distintas partes de la República, haciendo saber la indignación que ha causado entre los miembros de aquéllas los atropellos cometidos en el corralón municipal de la sección Norte, por varios empleados y agentes del escuadrón de seguridad.

La renuncia del señor Jolly Medrano

Por decreto aparecido ayer por el Ministerio del Interior, fué aceptada la renuncia que presentó, días pasados, el comisario inspector Amadeo Jolly Medrano, quien a raíz de los sucesos que se produjeron en el corralón municipal Norte, fué removido del cargo que ocupaba como jefe del escuadrón de seguridad.

Accidente a una anciana

En la esquina de las calles Santa Fe y Anchorena, el carro que dirigía el menor Juan Gada, atropelló a una anciana, que debido a las lesiones que se produjo, perdió el conocimiento.

En este estado, la víctima fué llevada al hospital Fernández, donde se asiste. Por unas tarjetas que fueron halladas en su poder, se presume que la anciana se llame Elisa de Uter.

El conductor del carro se halla detenido en la comisaría 17ª.

Riñas y heridos

En la casa Ministro Brin 1493, Pedro Jiménez fué herido de un puñetazo en el ojo izquierdo por Casimiro Pavolosky, que se encuentra detenido en la comisaría de la sección 24ª

La víctima fué curada por la Asistencia Pública.

—Jesús Sánchez, que ocupa una habitación en la casa de la calle Victoria número 4250, concurrió a la comisaría 12ª y manifestó que a las 3 de la mañana de ayer, al solicitar que cesara un baile que se efectuaba en la pieza contigua, un individuo que no conoce lo atacó a puñetazos y puntapiés, causándole heridas en la nariz.

Sánchez fué atendido por la Asistencia Pública.

Hechos diversos

Fidel Galicia, domiciliado Marcos Sastre 3542, denunció en la comisaría 35ª, que el 29 del mes próximo pasado, a las 10 de la noche, a raíz de un incidente que sostuvo con su hijo Francisco, éste le asestó un golpe con una silla en el lado izquierdo del cuerpo.

Expuso la víctima, que como no advirtió en un principio signo externo de lesión, no dió importancia alguna al golpe; pero como después sintió dolores deseaba que lo reconociera la Asistencia Pública. Un facultativo concurrió e informó que Galicia presentaba la fractura de una costilla.

La autoridad policial dió cuenta de lo ocurrido al juez de instrucción doctor Manuel S. Beltrán.

—Falleció ayer en el hospital Rawson, Carmen Pérez, argentina, de 36 años de edad, soltera. La extinta ingresó en dicho establecimiento hace varios días, procedente de San Cayetano, provincia de Buenos Aires, donde con el propósito de suicidarse bebió una cantidad de bicloruro de mercurio.

—El niño de tres años de edad Amleto Molinari, que el día 26 de marzo próximo pasado, sufrió un accidente en el domicilio de sus padres, calle Alvarez número 783, dejó de existir ayer por la mañana, en el hospital Juan A. Fernández, donde se encontraba en asistencia.

—Procedente de Pehuajó, llegó ayer a la estación 11 de Septiembre, del ferrocarril del Oeste, el fogonero de la empresa mencionada Juan C. Gaye, quien presenta la fractura de una costilla del lado izquierdo, la cual se la produjo un golpe dado por una máquina que efectuaba maniobras.

Gaye se asiste en el hospital Italiano con intervención de la comisaría 7ª.

Riña a balazos

La autoridad policial de la sección 34ª tuvo conocimiento ayer, de que el 31 del mes pasado, José De la Pina, domiciliado Cachú 944, en una habitación del almacén establecido en la calle General Urquiza número 2097 fué agredido a tiros de revólver por José María Guagliano. Pina repelió la agresión descerrajando varios tiros de revólver contra Guagliano.

Los contrincantes, que se encuentran detenidos hasta el completo esclarecimiento de lo ocurrido, resultaron ilesos.

Robos y hurtos

Carmelo Lavalle denunció en la comisaría 17a. que ladrones desconocidos le llevaron el automóvil de alquiler a su cargo y que dejó solo frente a su domicilio, calle Pueyrredón 1900, en momentos en que almorzaba. El vehículo fué valuado en 6.000 pesos.

Batidas contra delincuentes

Durante el mes de marzo próximo pasado, la brigada vía pública de la división de investigaciones a cargo del auxiliar Ernesto F. Avellino, en las diversas recorridas efectuadas por los distintos barrios del municipio, procedió a la detención de 132 individuos de malos antecedentes.

Ladrones corridos a balazos

En la casa de la calle Suárez número 127, en las primeras horas de la madrugada de ayer, penetraron tres individuos desconocidos, los cuales al ser sorprendidos por el vigilante Carlos Caminos, que se domicilia allí, emprendieron la fuga, después de haber hecho contra Caminos tres disparos de arma de fuego, sin lograr herirlo.

caminos, a su vez, descerrajó tres tiros de revólver al aire para intimidar a los ladrones, quienes no han sido detenidos aún, a pesar de las diligencias efectuadas por la policía de la sección 24ª.

Estafa

Pedro Gerardi se presentó en la comisaría 36a. y denunció haber sido estafado en la suma de 1.500 pesos, mediante un ardid.

El hecho ocurrió en la esquina de las calles Asamblea y avenida La Plata.

BIBLIOGRAFIA

CAMARA SINDICAL DE COMERCIO —Recibimos el boletín de esta cámara, correspondiente al mes de abril; contiene artículos y notas interesantes sobre comercio y economía.

LA COLESTEARINA — Apareció el suplemento del número 5 de la publicación mensual Terapéutica Moderna, en el que aparecen memorias y estudios originales sobre el mercurio-coleolo-serono.

El tomo primero, que acaba de editarse, se ocupa de la función biológica y terapéutica de la colestearina.

INSTRUCCION PUBLICA

ESCUELA NORMAL Nº 1 DE PROFESORAS

Nueva división del profesorado

El Ministro de Instrucción Pública visitó ayer por la mañana la escuela normal número 1 de profesoras Presidente Roque Sáenz Peña, situada en la calle Córdoba 1951. Acompañado de la directora del establecimiento recorrió las dependencias de éste y presenció el dictado de algunas clases.

Informado por la dirección de la escuela del crecido número de aspirantes al ingreso a la misma que había quedado sin asiento, el ministro resolvió autorizar la creación de una nueva división del primer año del profesorado en letras, del establecimiento.

La nueva división será habilitada en estos días y probablemente en el turno de la tarde.

En General Urquiza — Por iniciativa de un núcleo de caracterizados vecinos de Villa Urquiza ha quedado constituída la biblioteca escolar del distrito número 16, la que llevará el nombre del doctor Jorge A. Boero, vocal del Consejo Nacional de Educación.

La comisión de esta biblioteca quedó constituída de la forma siguiente:

Presidente, Enrique Welsh; vice primero, Miguel Casco; vice segundo, capitán de fragata J. D. Alvarez; secretario, Ernesto Horne Arriola; prosecretario, Octaviano Muso; tesorero, Carlos Martín; protesorero, Adolfo W. Pereyra.

Liquidación de sueldos — El Poder Ejecutivo, en acuerdo de ministros, ha ordenado la liquidación de los haberes del personal de enseñanza secundaria, normal y especial imputado al inciso 15, ítem 7 del presupuesto de 1916, correspondientes al mes de enero del corriente año. Las planillas correspondientes fueron firmadas ayer por el Ministro de Instrucción Pública.

Los haberes del mismo personal por el mes de febrero serán saldados con arreglo al presupuesto de 1916, tan pronto como se liquiden los anteriores.

El ingreso a la escuela normal de profesores — Se entrevistó ayer con el Ministro de Instrucción Pública la comisión de padres que desean obtener ampliación de la escuela normal de profesores, con el propósito de que sus hijos ingresen al establecimiento. El ministro manifestó a los recurrentes, que se han iniciado ya las gestiones del caso para trasladar a otra locación la escuela General Zapiola, que funciona en el mismo edificio de aquélla, con lo cual se podrá habilitar nuevas divisiones. Se espera que en el trascurso del presente mes quedará definitivamente arreglada esta cuestión.

Nombramientos de maestros — En su sesión de ayer, el Consejo Nacional de Educación firmó los siguientes nombramientos de maestros de escuelas de la capital y nacionales de las provincias:

De segunda categoría para la escuela 2 del consejo escolar 3o., al señor Rodolfo Joaquín Lavedra, en reemplazo del señor Benito Domingo Cometta, cuya renuncia se acepta; de tercera categoría para la escuela 2 del consejo escolar 3o., a la señorita Irene Ratto, en reemplazo del señor Raúl Muñiz, cuya renuncia se acepta. Directora de la escuela 15, Negra Muerta, de la provincia de Jujuy, a la señorita Elena Rocha, en reemplazo del señor Bernabé D. Cáceres, cuya renuncia se acepta; director de la escuela 99, Las Rosas, provincia de Córdoba, a la directora de la escuela 3 de Jujuy, señora María Hurtado de Arredondo, en reemplazo de la señora Magdalena T. de Charles, cuya renuncia se acepta; maestra ayudante de la escuela 23, Varillas, provincia de Córdoba, a la señora Desideria Rivero de Pardal; maestra auxiliar adscripta a la inspección seccional de la provincia de Salta, a la señora María Justa Ll. de Negrete; maestra auxiliar de la escuela 8, Concordia, provincia de Entre Ríos, a la señorita Celina Mercedes Vila, en reemplazo de la señorita Brígida Jannielli, cuya renuncia se acepta; maestro auxiliar de la escuela 36, Pueblo Aguirre, provincia de Santa Fe, al señor Salomón Rodríguez; maestra auxiliar de la escuela 29, Calle Sarmiento, de San Juan, por así exigirlo la inscripción de alumnos, y con antigüedad de la fecha en que se le dé posesión del cargo, a la señorita Elena Larrosa.

Consejo escolar 10, escuela 11, Rosaura Lastenia López; 11, escuela 2, Esther Escudero; escuela 7, Corina Florencia Rodríguez; escuela 7, Julia Ospital; escuela 8, María Angélica Oradini; escuela 8, Ana Teresa Umbreit; escuela 9, María Luisa Aristi; escuela 9, Salomé María Cutrín; 12, escuela 6, Matilde García; escuela 25, Elena Vallo; escuela 25, Elena Dedes; 19, escuela 20, Ovidio José Rodríguez; 12, escuela 28, Alinda N. Nicolini; 2o., escuela 14, María Laura Mundani.

El Consejo Nacional de Educación dirigió ayer a las autoridades de los consejos escolares una circular, por la cual se les reitera la disposición de 20 de junio de 1905 sobre formación de ternas para nombramientos de maestros de escuelas de varones.

La disposición de referencia establece que el Consejo Nacional cree preferibles, para componer esas ternas, a los maestros y profesores normales, siempre que se trate de los grados elementales y superiores, para evitar inconvenientes comprobados por los directores de las escuelas y por los inspectores técnicos.

Liga Nacional de Maestros — La comisión central de la Liga Nacional de Maestros ha resuelto convocar a los socios de la institución y numerosos miembros del magisterio de la capital a una asamblea que se efectuará el sábado próximo, a las 9 de la mañana, en el local que oportunamente se indicará.

El objeto de esta asamblea es redactar y firmar un memorial que se dirigirá al Consejo Nacional de Educación pidiéndole derogación de algunas de sus recientes resoluciones.

Para organizar los preparativos de la asamblea, la comisión mencionada se reunirá el jueves, a las 4 de la tarde, en el local de la calle Belgrano 2552.

Homenaje a consejeros escolares— Vecinos del distrito escolar 11 han resuelto tributar una demostración de aprecio a los señores Natalio Bejarano, Ordilo Casariego y Juan B. Gómes, por su labor realizada en el consejo escolar de ese distrito.

Ateneo General Mitre — Los cursos gratuitos de teneduría de libros, aritmética y castellano que ha organizado el ateneo General Mitre, comenzarán a funcionar mañana en el local del colegio Pestalozzi, situado en la calle Canning 449.

Cursos gratuitos de taquigrafía — La comisión directiva del club atlético Mercurio ha resuelto iniciar antes del 15 de mayo próximo dos cursos de taquigrafía, completamente gratuitos y para ambos sexos. Los cursos tendrán una duración de tres meses y serán dictados los lunes y jueves, uno y los martes y viernes, otro, en el local que se indicará.

Liga de Educación Racionalista — Esta noche se inaugurarán en el local de la Liga de Educación Racionalista, de la calle Belgrano 2552, los siguientes cursos gratuitos: aritmética, de 8 a 9; gramática, de 9 a 10.

Liga Nacional de Educación—Representantes de la Liga Nacional de Educación presentaron ayer al Ministro de Instrucción Pública una nota, por la cual solicitan que el Ministerio contribuya con una suma de dinero de 1.500 pesos a saldar la deuda contraída por esa asociación en la colonia de vacaciones escolares de 1915, realizada con la promesa del entonces ministro de Instrucción Pública doctor Carlos Saavedra Lamas, de que el Poder Ejecutivo entregaría para gastos de esa empresa la cantidad mencionada.

El ministro prometió prestar atención especial al pedido y ver si es posible arbitrar los fondos solicitados.

Escuela profesional número 3 de mujeres—Se inauguraron ayer en la escuela profesional número 3 de mujeres, de la calle Sáenz Peña 1173, las clases del taller de pintura.

PERIODISMO

ASTURIAS — Apareció en esta capital el primer número de esta revista mensual, suplemento de "Pelayo", órgano oficial del Centro Asturiano de Cultura.

NOTICIAS UNIVERSITARIAS

FACULTAD DE MEDICINA

Horario de clases

INFORMACION COMPLETA

Durante el corriente año regirá en la Facultad de Ciencias Médicas el siguiente horario para los cursos que se determinan a continuación:

Escuela de medicina—Primer año: lunes, miércoles y viernes, de 8.30 a 10 de la mañana, trabajos prácticos de botánica; de 9.45 a 10.45, anatomía descriptiva (doctor Belou); de 10 a 11.30, trabajos prácticos de zoología, y de 1 a 4 de la tarde, trabajos prácticos de anatomía; martes, jueves y sábados, de 8 a 9 de la mañana, anatomía descriptiva (doctor López Figueroa); de 9 a 10, botánica médica; de 11 a 12, zoología médica, y de 1 a 4 de la tarde, trabajos prácticos de anatomía.

Segundo año: lunes, miércoles y viernes, de 8 a 9.30 de la mañana, anatomía descriptiva (doctor Gómez); de 1 a 4 de la tarde, trabajos prácticos de anatomía y trabajos prácticos de histología; martes, jueves y sábados, de 10 a 11, anatomía descriptiva (doctor Sarmiento Laspiur); de 1 a 4, trabajos prácticos de anatomía y de histología; de 4 a 5, histología.

Tercer año: lunes, miércoles y viernes, de 9 a 10 de la mañana, física médica; de 10 a 11, bacteriología, y de 1 a 4 de la tarde, trabajos prácticos de física, de bacteriología y de fisiología; martes, jueves y sábados, de 9 a 10.30 de la mañana, fisiología; de 1 a 4 de la tarde, trabajos prácticos de bacteriología, de física y de química; de 4 a 5, química biológica.

Cuarto año: lunes, miércoles y viernes, de 8 a 10 de la mañana, semiología y ejercicios clínicos (primera cátedra); de 11 a 12, semiología y ejercicios clínicos (segunda cátedra); de 1 a 4 de la tarde, trabajos prácticos de anatomía patológica; de 2 a 6, trabajos prácticos de anatomía topográfica; de 4 a 6, trabajos prácticos de semiología; de 6 a 7, anatomía topográfica; martes, jueves y sábados, de 8 a 9 de la mañana, trabajos prácticos de semiología; de 9 a 11, anatomía patológica; de 11 a 12, semiología y ejercicios clínicos (segunda cátedra); de 1 a 4 de la tarde, trabajos prácticos de anatomía patológica; de 2 a 5, trabajos prácticos de higiene; de 5 a 6, higiene.

Quinto año: lunes, miércoles y viernes, de 9.30 a 10.30 de la mañana, materia médica y terapia; de 10.30 a 11.30, clínica génito-urinaria; de 2 a 5 de la tarde, trabajos prácticos de toxicología; de 5 a 6, toxicología; martes, jueves y sábados, de 8 a 9, clínica dermato-sifilográfica; de 9 a 10, trabajos prácticos de dermato-sifilográfica, de 10 a 11, patología externa; de 10.30 a 12, trabajos prácticos de clínica génito-urinaria; de 1 a 4, trabajos prácticos de toxicología; de 5 a 6, trabajos prácticos de medicina operatoria.

Sexto año: lunes, miércoles y viernes, de 9 a 10.30 de la mañana, clínica quirúrgica (doctor Viñas); de 10 a 12, trabajos prácticos de clínica quirúrgica; de 11 a 12, clínica epidemiológica; de 2 a 4 de la tarde, trabajos prácticos de clínica médica; martes, jueves y sábados, de 8.30 a 10, clínica quirúrgica (doctor Gandolfo); de 9 a 10, clínica oto-rino-laringológica, de 10 a 11, clínica oftalmológica, de 11 a 12, clínica médica (cursos de los profesores Agote y Güemes); de 2 a 4 de la tarde, trabajos prácticos de clínica médica, de 4 a 5, patología interna.

Séptimo año: lunes, miércoles y viernes, de 8.30 a 10 de la mañana, clínica quirúrgica (doctor Decoud); a la misma hora, clínica quirúrgica (doctor Palma); de 10 a 12, trabajos prácticos de clínica quirúrgica; de 10 a 11, clínica neurológica; de 11 a 12, clínica obstétrica (doctor Zárate); de 4 a 5 de la tarde, medicina legal; martes, jueves y sábados, de 8.30 a 9.30, clínica pediátrica; de 10 a 11, clínica ginecológica; de 11 a 12, clínica médica (cursos de los profesores Allende y Ayerza); de 4 a 5 de la tarde, clínica psiquiátrica; lunes, de 9 a 10 de la mañana, y miércoles y jueves, de 5.30 a 6.30 de la tarde, clínica obstétrica (doctor Molina); miércoles, de 3 a 5, trabajos prácticos de neurología; jueves, de 2 a 4, trabajos prácticos de psiquiatría.

Escuela de farmacia. Primer año — Zoología general y anatomía y fisiología comparada, los martes, jueves y sábados, de 10 a 11 de la mañana y química farmacéutica, de 9 a 10; física farmacéutica inorgánica, los lunes, miércoles y viernes, de 2.30 a 3.30 de la tarde.

Segundo año — Botánica y micrografía vegetal, los lunes, miércoles y viernes, de 2.30 a 3.30 de la tarde.

Segundo año — Botánica y micrografía vegetal, los lunes, miércoles y viernes, de 11 a 12 de la mañana y química farmacéutica, de 9 a 10; técnica farmacéutica, primer curso, los martes jueves y sábados, de 9 a 10 de la mañana, e higiene, ética y legislación, de 5 a 6 de la tarde.

Tercer año — Técnica farmacéutica, segundo curso, los martes, jueves y sábados, de 9 a 10 de la mañana y química analítica general, de 4 a 5 de la tarde; farmacognosia especial, los lunes, miércoles y viernes, de 10 a 11 de la mañana.

Escuela de obstetricia — Primer año. Anatomía y fisiología, lunes, miércoles y viernes, de 10 a 11 de la mañana.

Segundo año — Parto fisiológico, lunes, miércoles y viernes, de 9 a 10 de la mañana.

Tercer año — Clínica obstétrica, martes, jueves y sábado, de 8.30 a 9.30 de la mañana; puericultura, lunes, miércoles y viernes, de 8.30 a 9.30 de la mañana.

Escuela de odontología — Primer año Trabajos prácticos, lunes, miércoles y viernes, de 1 a 2 de la tarde; anatomía, histología y fisiología, lunes, miércoles y viernes, de 8 a 11 de la mañana y martes, jueves y sábados, a las mismas horas.

Segundo año — Patología general, patología especial, materia médica y terapéutica, lunes, miércoles y viernes, de 8 a 9 de la mañana y los mismos días, de 9 a 11, trabajos prácticos.

Tercer año — Clínica dental, cirugía dental, martes, jueves y sábados, de 8 a 9 y trabajos prácticos de 9 a 11; prótesis dental, lunes, miércoles y viernes, de 8 a 11 de la mañana.

Doctorado en farmacia — Primer año Complemento de matemáticas, lunes, miércoles y viernes, de 9 a 10 de la mañana y de 4 a 5 de la tarde; mineralogía y geología los mismos días, de 4 a 5; botánica, de 5 a 6; química biológica, martes, jueves y sábados, de 4 a 5 de la tarde.

CLAUSURA DE LA INSCRIPCION

La secretaría de esta Facultad ha hecho público que ha quedado clausurada la inscripción a las diversas escuelas de la misma.

HOSPITAL DE NIÑOS

Concurso de practicantes

La dirección del hospital de niños ha hecho público que, desde la fecha, y hasta el 12 del corriente a las 5 de la tarde, ha quedado abierta la inscripción, en la secretaría del establecimiento, para proveer por concurso los siguientes puestos rentados de practicantes:

Ocho practicantes mayores, para alumnos regulares de séptimo año de medicina; 8 practicantes menores con guardia, para alumnos regulares de sexto a séptimo años; 6 practicantes menores sin guardia, para alumnos regulares de quinto a séptimo años; 1 practicante menor sin guardia, para alumno regular de sexto a séptimo año; 8 practicantes menores de laboratorio, para alumnos regulares de cuarto a séptimo años; 3 practicantes sin guardia, ayudantes de cirugía, para alumnos de cuarto a séptimo años.

En el acto de la inscripción deberán presentarse dos comprobantes del año que cursan.

El examen de los candidatos se realizará el 20 del corriente, a las 4 de la tarde.

Centro Estudiantes de Filosofía y Letras

Una comisión del Centro Estudiantes de Filosofía y Letras se entrevistó ayer con el secretario de la presidencia de la República, con objeto de solicitar una audiencia especial del primer magistrado, para pedir que los egresados de la Facultad de Filosofía y Letras tengan prioridad en la designación de los profesores de segunda enseñanza.

El secretario manifestó a los concurrentes que el doctor Irigoyen había concedido la audiencia, y que en oportunidad se señalará la fecha en que será recibida la comisión.

Para tratar sobre el mismo asunto, numerosos asociados del centro se reunieron ayer por la tarde en una de las salas de la Facultad citada. En la reunión se deliberó respecto al pedido que se hará al Presidente de la República, así como acerca de las notas que, por igual causa, se enviarán al Ministro de Instrucción Pública y al rector de la Universidad Nacional de Buenos Aires.

Centro Estudiantes de Ciencias Económicas

La secretaría del Centro Estudiantes de Ciencias Económicas ha citado a reunión a los miembros de la comisión directiva para esta noche, a las 9.15, a efecto de tratar varios asuntos.

—Las elecciones de las autoridades de este centro, para el período 1917-1918, que debían efectuarse según el horario publicado días pasados, han quedado postergadas para otra fecha, la cual será dada a conocer próximamente.

—Con motivo del feriado de Semana Santa, la secretaría permanecerá habilitada al público únicamente los días miércoles y jueves, de 6 a 7 de la tarde.

Distinción

El comité argentino en la exposición internacional de San Francisco de California ha hecho entrega al doctor Alejandro A. Raimondi, director del hospital Tornú, de una gran medalla de oro y un diploma de honor, los que le fueron adjudicados por sus trabajos sobre tuberculosis pulmonar, presentados a la sección respectiva.

CULTO CATOLICO

MARTES SANTO

CULTOS PARA HOY

Las ceremonias de ayer

Como de costumbre, el martes se presentó Jesús en el templo y comenzó a adoctrinar al pueblo que se agrupaba a su alrededor. Poco a poco, el ánimo de sus enemigos le era más hostil y ya no vacilaban en atacarle directamente, aun cuando tenían cierto recelo por la admiración que había despertado en las masas populares. Esa era la razón por la cual no se atrevían a arrestarle, porque implicaría dicho acto un levantamiento de los fieles; así es que decidieron dirigirle toda suerte de preguntas con el propósito de hacerle caer en una celada para tratarle de blasfemo y de falso profeta en presencia de todos los concurrentes, a fin de que éstos adoptaran su partido y les secundaran en sus siniestros designios. Este es uno de los momentos en que muestra Jesús todo el esplendor de su belleza moral, patentizado por las clarísimas e ingeniosas respuestas que daba a los enviados y cómplices del Sanhedrín.

Es el día martes cuando Jesús pone en terrible aprieto a sus enemigos al proponerles la resolución de un problema: ¿De quién provenía el derecho que se arrogaba Juan Bautista de conferir el bautismo: de Dios o de los hombres? Si respondían que venía de Dios ese derecho, confesaban la divinidad de Jesús, porque Juan Bautista había dado testimonios en favor del profeta de Nazareth; si decían que era proveniente de los hombres, serían apedreados por el pueblo, puesto que todos amaban a Juan. Jesús aprovechó esta ocasión para decir una parábola en la que apostrofó a los fariseos, seguida de otras varias que nos relatan los evangelistas.

Poco después tiene Jesús nueva ocasión para lucir su ingenio. Se le proponía un caso de conciencia, religioso y político a la vez. Desde la dominación romana, se discutía sobre el derecho de pagar el tributo a los nuevos señores, pues era Dios el único rey de los judíos y era éste a quien debía pagársele todo tributo. Así, pues, le preguntaron. "¿Está permitido pagar el impuesto a César, o es necesario negarlo? Con cualquiera respuesta que diera Jesús estaba irremisiblemente perdido. Si se declaraba contrario al tributo, sería denunciado inmediatamente al gobernador romano, quien le arrestaría como enemigo del emperador y fautor de sedición. Si por el contrario decía que debía pagarse el tributo, sería acusado por falso Mesías, puesto que éste debía redimir al pueblo de Abraham y librarle de toda servidumbre.

Pidió Jesús una de las monedas que el censo exigía de los judíos y que ostentaba la efigie y el nombre de Tiberio César. ¿"De quién es esta imagen y esta inscripción?", preguntó. "Es de César", le respondieron. "Pues bien, dijo Jesús, dad a César lo que es de César y a Dios lo que es de Dios".

Esta respuesta hería a la vez a los fariseos y a los herodianos, pues si aquéllos se servían de la moneda de César, aceptaban su gobierno y por lo tanto no eran libres y debían pagar el impuesto; a los herodianos decía que más arriba de César está Dios, por cuya religión no se inquietaban, y menester era respetar los derechos de César, pero ante todo debían respetar los derechos de Dios.

Después de esa respuesta los escribas y fariseos se retiraron del templo. Entonces comenzó Jesús su célebres maldiciones contra sus enemigos, pero no ya con la dulce voz del pastor, sino con el acento de juez que pronuncia terribles sentencias. Maldice a los que cerraban las puertas del cielo; a los rapaces e hipócritas; a los falsos doctores de la ley.

Al retirarse del templo, vió Jesús que muchos ricos ostentaban su opulencia al depositar puñados de monedas en una alcancía destinada a socorrer pobres.

En esos momentos, una anciana pobre depositó su modesto óbolo. Entonces Jesús dijo: "De todos los que han depositado ofrendas, ésta es la que ha dado más; porque los ricos han dado de lo superfluo, y ésta ha dado de su indigencia, ha dado su último óbolo, la migaja necesaria para su subsistencia".

Y agregó: "Bienaventurados los pobres, porque de ellos es el reino de los cielos".

Después se dirigió Jesús al monte de Olivos en compañía de sus discípulos.

Por la tarde del mismo día se reunieron en consejo los príncipes del sacerdocio, escribas y ancianos del pueblo, para adoptar alguna resolución sobre la persona de Jesús. Se convino en que Jesús debía ser arrestado por la noche para que el pueblo ignorara el acontecimiento. Fué entonces cuando Judas se presentó en el consejo y se ofreció para entregarles a su maestro, en cambio de treinta dineros, cantidad que equivale más o menos a 4 argentinos.

Durante el día de hoy, la iglesia se dedica por entero a los ejercicios del vía crucis y a la lectura espiritual. En cuanto a los actos litúrgicos tienen éstos poca diferencias con los del día anterior.

CULTOS PARA HOY

Publicamos a continuación la nómina completa de los cultos que serán celebrados hoy, en las iglesias y capillas de la capital, con motivo del martes santo:

San Francisco — En la capilla San Roque a las 6 p. m. vía crucis y sermón de Jesús con la cruz a cuestas, por fray Buenaventura Ordóñez.

Santísimo Rosario (Santo Domingo) A las 8, misa de comunión; a las 9, solemne misa cantada de Pasión. A las 6 p. m., rosario, procesión de Jesús Nazareno y sermón de la cruz a cuestas, a cargo de fray Raimundo Gabelich.

Basílica de Flores — Habrá misas de 7 a 10. A las 4 p. m., rosario, lectura espiritual, vía crucis y canto del Perdón.

Balvanera — Habrá misas de 6 a 10. A las 7.30 p. m., rosario y vía crucis.

San Telmo — A las 8 p. m., rosario y lectura de la Pasión.

Santa Lucía — A las 8 p. m., rezo del rosario, conferencia para hombres sobre temas sociales por el presbítero Gustavo J. Franceschi y bendición con el Sacramento.

Nueva Pompeya — A las 5.45, rosario, vía crucis y adoración del "lignum crucis".

San Juan — A las 4 p. m., salutaciones a Jesús Nazareno seguidas de sermón a cargo del sacerdote Gregorio Esprabens.

Nuestra Señora del Rosario (Maldonado) — Habrá misas a las 6.30 y 7.30. A las 8 p. m. ejercicios del vía crucis con cantos de Pasión.

Jesús Sacramentado — Habrá misas a las 6.30 y 8.30. Después de esta última, vía sacra.

La Candelaria (Vélez Sársfield) — A las 4 p. m., ejercicio piadoso del vía crucis con cánticos.

Cofradía del Rosario de Menores — A las 8, misa de comunión de la Hermandad; a las 9, misa solemne de pasión. A las 6 p. m., rosario, último día de la novena y procesión; al final pronunciará un discurso fray Raimundo Gabelich.

Santa Julia — A las 6 p. m., vía crucis y cantos de penitencia.

San Francisco Javier — A las 7.30 p. m., vía crucis y sermón.

Santísimo Sacramento — A las 6 p. m., ejercicios del triduo comenzado el domingo, sermón y bendición con el Sacramento.

Regina Martyrum — A las 5.30 p. m., rezo del rosario y ejercicio del vía crucis.

—

La lluvia caída por la mañana y en las primeras horas de la tarde de ayer, no restó concurrencia de fieles a los templos de la capital.

Los oficios del día estuvieron representados por el vía crucis y durante la misa por la lectura de la Pasión. Los sacerdotes confesaron a los fieles por la mañana y por la tarde, para facilitarles el cumplimiento del precepto pascual.

AGRICULTURA Y GANADERIA

CAMPAÑA CONTRA LA LANGOSTA

Organización de nuevos servicios

El Ministro de Agricultura resolvió ayer a última hora designar al señor Félix J. Badano jefe de la división de Defensa Agrícola, al ingeniero Julio J. Bolla jefe de investigaciones agrícolas y estudios especiales, y al doctor Fernando Lahille jefe de la oficina de zoología aplicada, para que constituidos en comisión permanente bajo la presidencia del director de agricultura y defensa agrícola doctor Felipe Senillosa, presenten un plan de organización de nuevos servicios y el programa de trabajos e investigaciones a que se entregarán, todo lo cual procurarán ejecutar a la brevedad posible, bajo la dirección inmediata del primero de los jefes nombrados.

Los nombramientos del personal extraordinario serán hechos por el ministro, a propuesta de la citada comisión, la que tendrá en cuenta la aptitud de las personas que proponga para el mejor éxito de los servicios.

—

En la inspección general de la Defensa Agrícola se han recibido telegráficamente las siguientes comunicaciones referentes a la langosta:

San Juan — Se han comprobado desoves en el distrito Huaco, departamento Jachal.

Córdoba — Por Berrotarán y Alta Gracia pasaron grandes mangas livianas.

La Rioja — Iniciáronse nacimientos de mosquita en los distritos Suruyaco, Andaducas, San Blas, Sauce y Algacinche, del departamento San Blas del Sauce.

Santiago del Estero — Apareció mosquita en el distrito Lavalle y en el de Isca Yacú.

Catamarca — Nace mosquita en el distrito Ancasti.

Salta — Se comprobaron nacimientos muy compactos en los distritos Güemes y Chicoana. La manga que invadió la capital se levantó hacia el Sudoeste llegando hasta el distrito Sileta, del departamento Rosario de Lerma.

Tucumán — Empezó a nacer mosquita en el distrito Agua Dulce, del departamento Leales, y en el distrito La Cocha, departamento Graneros.

Importación de ganado paraguayo

De acuerdo con lo informado por la dirección de ganadería, el Ministro de Agricultura ha redactado un decreto que será hoy sometido a la firma del primer magistrado, y por el cual se acuerdan algunas franquicias al ganado procedente del Paraguay. Al efecto se dispone la apertura del puerto de Itá Beity, ubicado sobre el río Paraná y en el límite de la nación vecina.

La resolución se dictará también en todo de acuerdo con las gestiones que en el mes anterior hiciera la diputación nacional por Corrientes, la que expuso la conveniencia de exigir condiciones sanitarias a los animales procedentes del Paraguay, con objeto de evitar la propagación de enfermedades contagiosas en los ganados del litoral.

OBSERVACIONES METEOROLOGICAS

LLUVIA

Instalación especial de LA PRENSA

Termómetro		Barómetro
A las 3 a. m. hoy 12 6	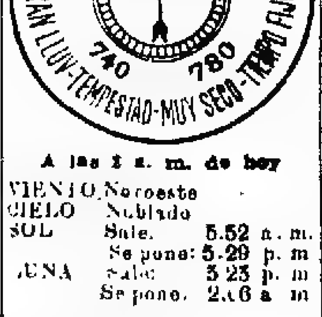	A las 3 a. m. 760 0
Ayer 6 a. m. 19 0		Ayer 6 a. m. 758 0
12 m. 19 0	A las 3 a. m. de hoy	12 m. 759.0
6 p. m. 14 0	VIENTO Noroeste; CIELO Nublado; SOL Sale. 5.52 a. m., Se pone: 5.29 p. m; LUNA Sale: 3 23 p. m, Se pone. 2.06 a. m	6 p. m 759 0
12 p. m. 15 0		12 p. m. 760 6

El mal tiempo anunciado por los aparatos se produjo ayer. La lluvia empezó a caer en las primeras horas de la mañana, siguió por la tarde durante una hora y volvió a caer por la noche, después de las 9.30.

El tiempo lluvioso continuaba a última hora, sin observarse en los aparatos indicaciones favorables.

En la temperatura se produjo un descenso sensible desde las tres de la tarde en adelante.

Dirección del viento: ENE., NE., NO., ONO., OSO., y SO., con una velocidad media de 14 kilómetros por hora. A las 12 de la noche soplaba viento ESE.

Humedad: 92.

Cantidad de agua caída hasta las 12 de la noche: 15 mm.

Temperatura el día 2 del año anterior: máxima, 20 grados; mínima, 20.

—Observatorio astronómico de La Plata—Datos de las 7 a. m.: presión atmosférica y al nivel del mar, 760.16 mm.; temperatura, 19.4; humedad relativa, 83 o/o; tensión del vapor de agua, 13.86 mm.; viento: dirección NE.; velocidad por hora, 30 kilómetros; lluvia desde las 9 p. m., 0.2 milímetros.

Datos de las 2 p. m.: presión atmosférica a cero grado y al nivel del mar, 760.14 mm., temperatura, 20.2; humedad relativa, 78 o/o; tensión del vapor de agua, 13.67 mm.; viento: dirección SO.; velocidad por hora, 9 kilómetros; lluvia desde las 7 a. m., 5.4 milímetros.

PROVINCIA DE SANTA FE - INFORMACION GENERAL

LEGISLATURA

APERTURA DEL PERIODO ORDINARIO

Rosario, abril 2 — Salieron hoy para Santa Fe, varios legisladores, con objeto de concurrir a la asamblea legislativa que se efectuará mañana por la tarde.

Los legisladores que aún se hallan en ésta, saldrán mañana a primera hora para Santa Fe.

Santa Fe, abril 2 — Han empezado a llegar los legisladores, y se asegura que habrá quórum para la asamblea legislativa que deberá realizarse mañana.

Multas a los inasistentes

Rosario, abril 2 — El senador Thedy, presentará en la sesión de mañana un proyecto por el cual se impone una multa de cincuenta pesos por sesión a los senadores inasistentes sin causa justificada.

INSTRUCCION PUBLICA

ESCUELA DE FARMACIA

Plan de estudios

Santa Fe, abril 2 — El consejo superior universitario aprobó para la escuela de farmacia un plan de estudios que comprende las siguientes asignaturas:

Primer año: zoología general, anatomía y fisiología comparadas, física farmacéutica y química inorgánica farmacéutica.

Segundo año: botánica y micrografía vegetal, química farmacéutica orgánica, técnica farmacéutica (primer curso) e higiene.

Tercer año: química analítica general, farmacognosia especial, técnica farmacéutica y legislación (segundo curso) y prueba final.

UNIVERSIDAD LIBRE

Rosario, abril 2 — Ha quedado definitivamente constituída la Universidad Libre, auspiciada por el Círculo de Estudiantes Universitarios.

Se dictarán dos cursos de derecho, que comprenden las siguientes materias: derecho civil (primera y segunda parte), derecho comercial (primera y segunda parte), procedimientos civiles y criminales, derecho político y derecho administrativo.

Serán profesores los doctores J. Daniel Infante, Juan Alvarez, Nicolás Amuchástegui, Mauricio Casal, Martín Munuce y otros.

También se organizarán cursos aislados, sobre temas concretos de derecho, tales como el divorcio y la hipoteca.

La secretaría funcionará en la calle Córdoba 1320, a donde deberán concurrir quienes deseen inscribirse.

Presidencia del consejo de Educación

Rosario, abril 2 — El señor Segismundo Ramírez ha insistido ante el Poder Ejecutivo a fin de que se le acepte cuanto antes la renuncia, que presentó, del cargo de presidente del consejo de educación de la provincia.

El señor Ramírez se incorporará de nuevo a la escuela normal nacional número 2, a la cual pertenece desde hace años.

Futuros abogados

Santa Fe, abril 2 — En julio próximo presentarán sus respectivas tesis para optar al título de doctores en derecho, los señores Publio Benuzzi, Luis y Guillermo Bonaparte, J. Bernardo Risso, Miguel Ocampo, Dionisio Donno, Domingo Grilli, Manuel del Sastre y Silvio Larrechea.

Subscripción en las escuelas

Santa Fe, abril 2 — El consejo de educación autorizó a la comisión de homenaje a Almafuerte para colocar alcancías en las escuelas, a fin de recolectar el óbolo voluntario de los alumnos.

ADMINISTRACION PROVINCIAL

Fondos para caminos

Santa Fe, abril 2 — El ministerio de Hacienda, ordenó el depósito de pesos 3.000 en el Banco de la Nación, a la orden del presidente de la comisión administradora del fondo de caminos, con los que el gobierno de la provincia contribuye a la realización de los trabajos a efectuarse en los caminos de Rerreo a Candioti y de Candioti a Irionde.

MOVIMIENTO POLITICO

Partido Socialista

Rosario, abril 2 — El centro socialista de la sección décima ha organizado dos conferencias.

Una se efectuará mañana, a las 8 de la noche, en la avenida Alberdi esquina French, y en ella hablarán los señores Pedro García, Antonio Sánchez y Amílcar Razori; la segunda se realizará el miércoles próximo, en las calles Gorriti e Iriondo (Refinería), y en ella serán oradores R. Blanco, C. Campos y C. R. Solari.

—Celebrando el 23.o aniversario del diario socialista "La Vanguardia", el sábado próximo se realizará una conferencia en el local de la avenida Alberdi 142; el señor Cristóbal R. Solari disertará sobre el tema: "Prensa socialista, su misión, su obra".

—La juventud socialista de Talleres ha preparado otras conferencias, las que se verificarán, respectivamente, el viernes próximo, en la esquina de las calles La Plata y Salta, y el domingo 8 del actual, en Pérez.

El manifiesto demócrata

Rosario, abril 2 — Se comenta en diversos tonos el manifiesto del partido Demócrata.

La opinión de los radicales disidentes es contraria, aun cuando reconocen que se trata de un documento en los cuales el adversario ha usado de términos mesurados y formulado cargos no muy graves.

En cuanto a los radicales nacionales dicen que el manifiesto es una prueba de que comienza ahora la oposición de los demócratas, a pesar de no haber declaración alguna que insinúe una franca combatividad.

Agregan que el documento es discreto y que no se notan en él mayores entusiasmos.

La opinión de los demócratas no es uniforme en las conversaciones privadas. Hay quienes lo consideran inferior a las exigencias del momento, por falta de energía en la acumulación de cargos contra el gobernador los ministros y demás autoridades policiales.

Sin duda, se esperaba que el manifiesto contuviera afirmaciones rotundas y un plan de lucha legislativa y partidista decidida.

Se sabe que el documento fué redactado por un diputado nacional y corregido en una reunión de la junta de gobierno demócrata.

AGROPECUARIAS

Tipos oficiales del trigo y lino

Rosario, abril 2 — La Cámara Arbitral de Cereales procedió hoy a fijar los tipos oficiales del trigo y del lino, en la siguiente forma:

Tipo trigo Rosario número 1, peso específico 81 kilogramos por hectolitro. De este tipo fueron revisadas 74 muestras, que representaban 13573 toneladas.

Rosario número 2, peso específico 80 kilogramos por hectolitro. Se revisaron 127 muestras, que alcanzaban a 19.960 toneladas.

A los efectos de la fijación de los precios oficiales, se asignó a ambos tipos un peso de 80 kilogramos por hectolitro.

Para el tipo oficial del lino se revisaron 47 muestras, que representaban 3.510 toneladas.

La tolerancia de manchado y helado se dará a conocer una vez efectuados los análisis respectivos.

Estudio sobre una plaga—Destrucción del abrojo

Arroyo Seco, abril 2 — En conocimiento la Defensa Agrícola de que las patatas, los porotos y otros cultivos de esta colonia eran atacadas por una plaga, ha comisionado al subcomisario Santiago Oruni, para que extraiga muestras de aquéllos, a fin de hacer un estudio.

Dicho empleado se ocupa también de hacer cumplir la ley sobre la destrucción del abrojo, en lo que se trabaja activamente.

EN LA CAPITAL

EL DIA SOCIAL

Santa Fe, abril 2 — Se realizó el banquete ofrecido por un núcleo de médicos a los doctores Federico Montín y Nicolás Bello, despidiéndolos de la vida de solteros.

DIVERSAS INFORMACIONES

Operaciones en bienes raíces

Santa Fe, abril 2 — Según datos de la dirección de estadística, durante el año de 1916, se efectuaron las siguientes operaciones sobre la propiedad raíz:

Ventas urbanas con edificios: 2.185, con un total de 2.640.868 metros y un importe de 18.115.939 pesos; ventas urbanas, sin edificio, 3.725, con 5.989.885 metros y un importe de 6.690.780 pesos; ventas rurales con edificio, 339.312 hectáreas, con un importe de 36.142.170 pesos; sin edificio, 239.966 hectáreas, con un importe de 23.866.314 pesos.

El trabajo en día domingo

Santa Fe, abril 2 — El centro de empleados de comercio declaró el "boycot" a una cervecería, porque ésta gestionaba que se le autorice a despachar los domingos hasta mediodía.

ROSARIO

EL DIA SOCIAL

Rosario, abril 2—El Club del Progreso ofreció una recepción al intendente municipal, doctor Remonda Mingrand, con motivo de la acogida favorable dada por dicho funcionario a la solicitud sobre mejora del alumbrado del bulevar Oroño y de la calle Salta, así como sobre otros progresos edilicios.

El señor Juan Secchi ofreció la demostración en pocas palabras.

—Siguen con entusiasmo los preparativos del corso de flores que se realizará en el barrio Roque Sáenz Peña el domingo próximo, patrocinado por conocidas damas de esta sociedad, y que será a beneficio de la iglesia parroquial que se levanta en ese barrio.

—El sábado próximo se efectuará el enlace de la señorita Mercedes Eugenia Cabanellas con el señor Víctor A. Semino.

MUNICIPALES

Pago de un cupón

Rosario, abril 2—El gobierno no ha contestado todavía la nota que le pasó el intendente municipal, en la cual le recababa los fondos para pagar el cupón de la deuda externa consolidada que venció ayer.

Los 460.000 pesos de ese cupón, debieron ser girados a los señores Tornquist, de ésa, que representan a los banqueros ingleses.

El intendente se ve en apuros para resolver satisfactoriamente este asunto.

Concejo deliberante

Rosario, abril 2—El concejo deliberante no se reunirá hasta el 10 del corriente.

Turno de jueces

Rosario, abril 2—Durante el mes en curso estarán de turno el juez federal doctor Manuel Carrillo y el de instrucción, doctor Emilio J. Pareto.

NOTICIAS DE POLICIA

Pro desocupados

Rosario, abril 2 — Hoy se solicitó en la jefatura política el permiso necesario para efectuar una conferencia en favor de los desocupados, el jueves próximo, en la plaza Sarmiento.

Aquella repartición concederá el permiso solicitado.

Nuevo horario

Rosario, abril 2—La jefatura de policía ha dispuesto que desde el 3 del corriente se adopte el horario de invierno en las oficinas de esa repartición.

En consecuencia, dichas oficinas funcionarán de 1 a 6 pasado meridiano.

Fuera de ese horario, los jefes de las diversas dependencias policiales, deberán concurrir diariamente a sus oficinas, de 9 a 10.30 de la mañana.

Comisario suspendido

Rosario, abril 2—Por faltas cometidas en el desempeño de su cargo, ha sido suspendido por el término de un mes, sin goce de sueldo, el comisario del distrito de Funes, señor César Herrera.

Mientras dure su suspensión, lo reemplazará el auxiliar Indalecio Funes.

Viaje del jefe político

Rosario, abril 2—El jefe político salió esta tarde para Santa Fe, por asuntos relacionados con la administración a su cargo. Regresará mañana por la noche.

Pago de haberes

Rosario, abril 2—Con el dinero que el ministerio de Hacienda entregó al jefe político, señor Noriega, se empezó hoy a pagar los haberes a toda la tropa policial.

Denuncia de estafas

Rosario, abril 2—Se denuncia que varios individuos, valiéndose de la oficina municipal de colocaciones, han conseguido realizar algunas estafas a la gente obrera que acudía a ellos en busca de trabajo.

De este asunto, una vez hechas las comprobaciones debidas, se dará cuenta a la policía.

Hecho de sangre

Rosario, abril 2—Luis Bodino, italiano, de 30 años de edad, fué herido gravemente de un estiletazo en el estómago por un sujeto desconocido.

En averiguación del hecho, se hallan tres personas detenidas.

Accidente

Rosario, abril 2—Dionisio Romero, español, de 18 años de edad, se cayó de un andamio de la obra que se ejecuta en la esquina de las calles Alem y Mendoza.

Romero se precipitó desde siete metros de altura, y se produjo heridas en la cabeza.

En grave estado, fué llevado a la Asistencia Pública.

Robos de carbón y leña

Rosario, abril 2 — La división de investigaciones puso a disposición del juez de instrucción doctor Pedro Jiménez Melo a los sujetos Alejandro Vanquis, José Panevedechi, Feliseo Forkaroff, Simón Luiquiz, Ignacio Revandosky, Benedicto Galench, Andrés Molchat, Gregorio Olench y Juan Mocoko, acusados de ser los autores de sustracciones periódicas de carbón y leña de que fué víctima, durante el término de un año, la empresa del ferrocarril Central Córdoba.

Esas sustracciones se estiman por la empresa en la suma de 20.000 pesos.

En poder de los sujetos mencionados se encontró una buena cantidad de carbón de piedra, producto de los referidos robos.

DIVERSAS INFORMACIONES

Cámara Sindical

Rosario, abril 2 — Esta tarde efectuó sesión la Cámara Sindical de la Bolsa de Comercio con asistencia de la mayoría de los miembros.

Se trataron diversos asuntos de orden interno.

Respecto de dos cuestiones de interés general que se hallan pendientes de resolución de la Cámara, nada se resolvió, pues se desea conocer previamente el informe del asesor letrado de la Bolsa.

Movimiento sionista

Rosario, abril 2 — Los israelitas residentes en ésta se reunieron esta tarde y resolvieron efectuar diversos actos en homenaje al doctor Epstein, delegado del comité internacional del movimiento sionista, quien vendrá próximamente a ésta con objeto de dar dos o tres conferencias.

Una comisión especial se ocupará en las tareas relativas a la realización de ese propósito.

Ceremonias de Semana Santa

Rosario, abril 2 — Con bastante concurrencia de fieles se han iniciado las ceremonias de Semana Santa.

Tiro Federal

Rosario, abril 2 — Ayer dieron principio las pruebas de selección para designar los tiradores que representarán al Tiro Federal de Rosario en los distintos campeonatos que se celebrarán en el corriente año, con el siguiente resultado:

Blanco circular a 350 metros, Humberto Petit, 183 puntos; Manuel Raffo, 174; Luis Merol, 154; Ricardo Cerlani, 145.

En octubre próximo la institución celebrará un campeonato por la Copa de Honor de la provincia.

Hospital Alemán

Rosario, abril 2 — Se realizó una asamblea de socios contribuyentes del hospital Alemán, en la que se aprobó la memoria correspondiente al ejercicio comprendido entre el primero de junio y el 31 de diciembre del año anterior.

La memoria contiene datos que demuestran la corriente de franca prosperidad en que está encaminada la institución.

El nuevo directorio ha quedado constituído así: presidente, F. Moller; vice, ingeniero A. Schneider; secretario, Ernesto Mack; tesorero, F. Wolf y ocho vocales.

Fueron designados, también, médico director, el doctor Hans Konig; médico consultor, el doctor Walter Kuns, y médico agregado, el doctor M. Goyenechea.

EN LOS DEPARTAMENTOS

CONSTITUCION

Asamblea de colonos

Santa Teresa (F. C. C. A.), abril 2 —En el local de la Federación Agraria se realizó una asamblea de colonos.

Hablaron varias personas, quienes aconsejaron a los colonos la huelga general, la que en caso de producirse, sería simultánea en todas las colonias.

La huelga tendría por objeto obtener la rebaja de los altos arrendamientos que se pagan actualmente.

Fallecimiento

Peyraño, abril 2 — A la edad de 74 años, y después de una penosa enfermedad, falleció el señor Fausto Pereyra.

SAN LORENZO

El servicio de alumbrado

San Jerónimo Sur, abril 2 — Debido a la descompostura de un motor de la fábrica productora, el vecindario se vió anoche privado de corriente eléctrica. Tampoco funcionó el servicio de alumbrado público.

IRIONDO

En la estación del ferrocarril

Serodino, abril 2 — El público se queja de la falta de bancos y de la carencia de faroles en la entrada de la estación.

Una y otra cosa son de suma necesidad y se espera que la empresa tome las medidas del caso.

Exposiciones de pintura

Rosario, abril 2 — El pintor Dante Virati, prepara una exposición de sus obras, la cual se inaugurará el 5 del mes próximo.

La exposición de pintura patrocinada por El Círculo, será oficialmente inaugurada el 1.o de mayo próximo en la casa Santa Fe 835, que ha sido cedida con tal fin.

Se ha fijado del 1 al 20 de abril para la recepción de las obras.

Obras de desagüe en el puerto

Rosario, abril 2 — El jefe de la inspección nacional del puerto, ingeniero Saltovitz, ha pasado un informe al Ministerio de Obras Públicas de la Nación, relativo a la construcción de las obras de desagüe que son necesarias en la zona del puerto.

Estas obras deberán hacerse a la altura de la calle Rioja y la avenida Pellegrini.

En favor de los desocupados

Serodino, abril 2 — La comisión pro-desocupados ha quedado constituída en la siguiente forma: presidente, Pedro C. Senodino; vice primero, José Cruseño; vice segundo, Beltrán Cotura; vice tercero, Juan Drovette; tesorero, Pedro Bertorini; pro, Sidoneo Defendente; secretarios, Humberto Bini, José Giampaoli y César Berta, y tres vocales.

Dicha comisión ha principiado a llenar su cometido, habiéndose repartido víveres a numerosos desocupados. De acuerdo con la comisión de fomento, proporcionará trabajo cuando sea necesario y costeará parte de los gastos.

ASOCIACIONES Y GREMIOS

OBREROS MUNICIPALES

A propósito de su reincorporación

La sociedad Unión Obreros Municipales nos comunicó, por una nota, que el personal de obras públicas que se presentó ayer al trabajo, de acuerdo con lo convenido con el Intendente municipal, no fué admitido; en cambio, han sido recibidos obreros que tenían solicitudes y otros que llevaban recomendaciones.

Los obreros rechazados, como se les comunicara que no había orden para reincorporarlos, volverán hoy a los talleres, a fin de conocer el resultado definitivo de su gestión.

Agrega esa nota que también se presentaron a sus respectivos corralones los obreros de limpieza, a quienes se les dió los puestos de suplentes y de relevantes, dejando como efectivos a los que los reemplazaron mientras duró el movimiento huelguista.

A muchos de esos obreros que fueron en busca de trabajo, les retiraron las chapas municipales.

La sociedad nombrada ha resuelto que los obreros de limpieza, paseos y jardines, y otros que no sean de obras públicas, no se presenten a las dependencias municipales, si no son llamados, y que en cambio concurran a la secretaría de la sociedad para informarse de lo que ocurra y recibir instrucciones.

CONDUCTORES DE VEHICULOS—Los miembros de esta sociedad se reunirán esta noche, a las 9, en el local calle Rincón 1141, para tratar sobre la resolución de la Intendencia Municipal, con respecto al alquiler de los taxímetros, y la actitud que deberá asumir ese gremio en caso de producirse la huelga general.

NOTICIAS MUNICIPALES

Reorganización de personal

En la intendencia se trabaja activamente a fin de dejar todo listo para la reorganización del personal de la administración, de acuerdo con el nuevo presupuesto.

Según nos dijo anoche el secretario de hacienda, ayer se envió a las administraciones de limpieza y sanitaria, el oficio correspondiente para que los jefes de esas reparticiones preparen la reorganización de sus respectivas dependencias para que la superioridad las considere luego.

Ferias francas

Hoy funcionarán las ferias francas de las calles Iriarte y Vieytes, Serrano y Honduras, Córdoba y Callao, Castro Barros y Quito, Ecuador y Mansilla, avenida del Tejar y Monroe, Méndez de Andés y Fray Cayetano.

Mañana corresponde el turno a las de Chiclana y Pavón, Triunvirato y Río de Janeiro, Santa Fe y Bullrich, Las Heras y Pueyrredón, avenida San Martín y Cayena, Giribone y Lacroze, plaza Independencia.

Contador general de la Municipalidad

El intendente firmó ayer un decreto, por el cual se nombra contador general de la Municipalidad, al señor Roberto H. Wilde, en reemplazo del señor Juan C. Amadeo, que se jubiló.

PROVINCIA DE BUENOS AIRES - ADMINISTRACIÓN, TRABAJO Y CULTURA

LOS SUCESOS DE ZARATE

EL INCIDENTE SANGRIENTO

Declaraciones de los actores del hecho

ANTECEDENTES

LA ACTUACION POLICIAL

VERSOS Y ANONIMOS POLITICOS

(De nuestro enviado especial)

El suceso sangriento ocurrido en la ciudad de Zárate, en la madrugada del día 30 de marzo, entre Irineo Mario Castex y Luciano Rodríguez, vicepresidente del comité radical el primero, secretario del consejo escolar y redactor de "El Debate", órgano situacionista, el segundo, es uno de esos hechos que se explican no por las circunstancias de cómo se produjo, ignoradas en cuanto no sean las manifestaciones de los protagonistas, sino por razones de ambiente y antecedentes denunciados por una de las partes, como ocurridos en la vida de los actores, sobre los cuales se han producido declaraciones y que el juez de la causa tendrá que apreciar.

El análisis del juez dirá cuál de los protagonistas fué el agresor, ya que los dos son víctimas de heridas, grave uno, de equimosis el otro.

Las declaraciones de los protagonistas, prestadas ante el comisario y ratificadas y rectificadas ante el juez del crimen, doctor Fasio, fundan la suposición de que sea un hecho de política lugareña, desviado a lo personal.

Declara Rodríguez en la forma siguiente:

Que en la noche del día 29, o mejor dicho en la madrugada del día 30 como a la una y media más o menos, llegó a la confitería "El Progreso", donde bebió una copa de whisky y donde pudo notar la presencia de varias personas entre ellas a los señores Sasso, Buscoglia y muchas otras que no recuerda.

Que como a las dos y quince minutos resolvió retirarse para su domicilio, dirigiéndose por la calle Lima hacia Ituzaingó. Que detrás del declarante caminaban en la misma dirección, el señor Ireneo Castex y Avelino González, quien al llegar a la esquina de Lima e Ituzaingó dobló por esta última calle para su domicilio.

Que el deponente siguió su camino, siempre por la calle Lima y detrás continuaba su marcha el expresado Castex, quien al separarse de González empezó a decir, dirigiéndose al declarante "che gallardete", "che gallardete roñoso", a lo que no hizo caso porque el declarante había ya escuchado en muchísimas ocasiones esta clase de provocaciones de parte del expresado Castex. Que éste, ante el silencio del deponente y al caso omiso que hacía de aquella provocación, insistió con mayor empeño "che gallardete, parate", por lo que se vió en la necesidad de decir a Castex, unos cuantos pasos antes de llegar a la esquina de las calles de Lima e Independencia, que no insistiera en sus provocaciones desde que él nada le había hecho para que le hiciera víctima de tales agresiones. Que por única respuesta, Castex le contestó: No sólo te voy a insultar sinó que te voy a c.... a trompadas y a balazos", a lo que el deponente le contestó: "Porqué hombre" Si yo no te he hecho nada" y que Castex rápidamente desnudó un revólver y apuntando lo martilló por dos o tres veces sintiéndose el "tic" del gatillo y sin dar fuego.

Que posiblemente, Castex dándose cuenta de esto último, de manera rapidísima lo atropelló dándole un feroz golpe con el mismo revólver en la frente que hizo trastabillar al declarante. En esas circunstancias y después de muchos esfuerzos dada la nerviosidad en que estaba, logró desnudar su revólver, momento en que ha debido producir los disparos, pues tras de esta rápida escena, el declarante cayó de espalda porque Castex lo quería abrazar y fué así que éste también cayó encima del declarante y continuaba aquel asestándole golpes con el revólver en el rostro.

En este estado se interrumpe la declaración de Rodríguez, para dejar constancia de la asistencia al acto, en ese momento, del padre de la víctima, y se agrega por parte de Rodríguez que anteriormente ha hecho en la comisaría dos exposiciones de agresiones de Castex; que otra vez, en una confitería, al verle entrar, Castex sacó del bolsillo y exhibió unos gallardetes. Agrega Rodríguez, que ese día había bebido vino, cognac y whisky por lo que se encontraba algo ebrio.

El revólver con que Rodríguez disparó a Castex, es de sistema Colt, siendo igual el de Castex.

La declaración de éste es la siguiente:

Que siendo las dos y media a. m. del día 30, al cruzar la calle Justa Lima e Independencia, se encontró con Luciano F. Rodríguez, quien le dijo: "A vos te estoy esperando" y sacando el revólver le hizo un disparo que no dió en el blanco. Que entonces el interrogado fué a abrazar a Rodríguez en cuya circunstancia éste efectuó otro disparo que vino a producirle la herida que presenta en el costado derecho. Que al verse herido, abrazó a Rodríguez, y derribándole en tierra le quitó el revólver. Que en ese momento vió llegar al lugar del hecho a Luis Sasso, y a un gendarme a quien hizo entrega de su revólver cargado con seis balas e hizo constar a éste esa circunstancia.

Que antes del hecho se había encontrado en la confitería de "El Progreso", con Rodríguez, de donde salió en compañía de Sasso y González, quedándose el primero en su domicilio y siguió con González, viendo que por detrás venía Rodríguez, quien los alcanzó frente al portón del Hotel Fenix, deteniéndose en la orilla de la acera con la mano derecha en el bolsillo del saco.

Que el declarante pasó y en la esquina se despidió de González siguiendo solo, viendo que Rodríguez siguió por detrás y apresurando el paso lo volvió a pasar y al llegar a la esquina de Independencia, Rodríguez dobló hacia la izquierda siguiendo el deponente su camino cuando fué atacado por Rodríguez al llegar a dicha esquina.

En otra declaración Castex rectifica que su revólver estuviera cargado, declarando que no tenía balas, porque días antes se las había extraído, sin volverlas a colocar.

El agente que recibió de Castex el revólver, declara que estaba descargado.

En otra declaración, Castex ratifica que con Rodríguez se encuentra enemistado desde el corso, y agrega que no ha declarado que Rodríguez, al agredirlo, desnudara el revólver, sino que lo tenía en la mano y simultáneamente a la frase le descerrajó el tiro a una distancia de cuatro pasos. Que el segundo disparo Rodríguez lo hizo a quemarropa, en el momento en que tendía el deponente (Castex) los brazos para abrazarlo.

Que el deponente (Castex), no sacó el revólver sino cuando llegó el gendarme. Que cayó sobre Rodríguez, quitó a éste el arma y con ella pegó a Rodríguez. Más adelante, agrega que no sabe si pegó a Rodríguez con el revólver o la mano. Que no notó la ebriedad de Rodríguez, y que en cuanto a la tira de gallardetes, el declarante la tenía, pero que no la exhibió con ánimo de ofender a Rodríguez.

Los agentes Segovia y Benegas, que llegaron al lugar del hecho, declaran que Castex estaba encima de Rodríguez y que al llegar les dijo "aquí está el revólver".

El revólver de Rodríguez fué encontrado en la cuneta de la calzada.

Luis Sasso, quien llegó al lugar del hecho, declara que Rodríguez estaba debajo de Castex y que éste le decía: "Me da asco matarte gallego desgraciado, que me has pegado un tiro injustamente".

Y que al llegar los agentes, Castex dijo: "Que conste que yo no he hecho ningún disparo y que el arma la tenía descargada".

La enemistad que Castex dice tenía con Rodríguez, desde los días de carnaval, y que éste hace constar en la comisaría en las actas del mes de febrero y marzo, proviene según Rodríguez, de que al pasar por donde se encontraba Castex, éste pronunció al verle, la palabra "gallardete". Castex, llamado por el comisario negó se hubiera referido a Rodríguez, al pronunciar esa palabra, sino a unos adornos para carnaval.

(Con la palabra "gallardete" entienden todos en la localidad, decir "galleguete", voz ofensiva dedicada a Rodríguez.)

El dueño del hotel Fénix, declara que en una de las noches de carnaval, estando Rodríguez en el bar, entró Castex a promoverle una discusión, y que él, conociendo que entre ambos existía un rozamiento, pidió a Castex se retirara porque no quería incidentes en su casa de negocio. Que Castex se retiró.

Por nuestra parte, hemos interrogado a Rodríguez, y procuramos también interrogar a Castex. El delicado estado de éste fué obstáculo para que le interrogáramos, si bien conversamos con su padre.

Las declaraciones que Rodríguez nos hizo, ante la dificultad de obtener las de Castex, no las consignaremos, como tampoco las del señor Castex, padre, cuyo sentimiento paternal herido, expresa que el hecho es determinado por voluntades superiores a la de Rodríguez.

Pulsando el ambiente de la localidad, se establece que Rodríguez, por ser redactor del diario conservador, era objeto de manifestaciones despectivas. De físico débil, Rodríguez rehuía todo encuentro, y como consecuencia de esa debilidad, concitaba diversas manifestaciones de incultura. Se le acorralaba siempre, se le responsabilizaba, también de todo lo que el diario decía, a pesar de que ese diario tiene un director.

Circulan versos contra Rodríguez, que aunque no se han publicado, gran número de personas los conocen, y se sabe también que tienen su autor en la localidad, que no es como se dice, "una dignidad eclesiástica".

Rodríguez criticó al párroco en su diario, no guardó estilo con la madre del mismo, ante nerviosidades de una anciana que concibiéndolas deben ser disculpadas. El sumario correccional que se instruyó contra Rodríguez, en aquel entonces, no fué resuelto.

Rodríguez ha tenido varias entradas por desorden y ebriedad antes de ser situacionista. Fué llevado a Zárate, por los adversarios de la actual situación, que también fueron del mismo credo; pero todo eso no autoriza a ningún ciudadano, ni a grupos de ciudadanos a perseguir a Rodríguez con denuestos, con apodos, con befas, y menos cuando se le conoce débil para encuentros personales.

¿Fué Rodríguez, como declara Castex, su agresor, o fué el segundo el agresor de aquél?

La resolución del juzgado definirá las responsabilidades en el hecho producido.

La investigación judicial puede decirse que ha terminado, pues sólo faltan unas diligencias periciales que el juez del crimen doctor Fasio ha dispuesto.

Rodríguez fué trasladado ayer a La Plata.

Castex ha quedado detenido en la sala de primeros auxilios donde se le asiste. El proyectil le ha perforado el hígado y los riñones.

Las declaraciones de los testigos y protagonistas han sido presenciadas por el doctor Lozano, defensor de Castex, querellante al mismo tiempo de Rodríguez.

La presencia del juez en la localidad fué solicitada por el señor Castex, padre del herido, y por el presidente del comité radical, señor Massoni.

Hemos interrogado al doctor Lozano sobre los procedimientos del juez doctor Fasio, y nos ha manifestado que se encontraba completamente satisfecho de ellos, como así del secretario y del comisario inspector señor Medrano Saavedra.

He comprobado en el juez, dijonos, independencia de espíritu y decisión para investigar la verdad.

En cuanto al hecho producido, el doctor Lozano cree, que tiene su origen en la política, porque es consecuencia de polémicas de esa índole. Y piensa que si Rodríguez no hubiera contado con la ayuda oficial, jamás habría promovido polémicas.

Entre los puntos sobre los cuales los médicos deben informar al juez, figuran estos dos: si Castex, después de herido, ha podido luchar con Rodríguez, y si la resistencia física de este último es inferior o superior a la de aquél.

Tan caldeado está el ambiente de Zárate, que se han enviado cartas a ciertos políticos, atribuyendo al Presidente de la República conceptos sobre la situación local, y deseos de ver y hablar personalmente a los dirigentes. Esas cartas, fechadas en Buenos Aires, han sido puestas en el correo de Zárate, y son de letra de una persona de la misma localidad, aunque aparecen suscriptas por personas que se dicen allegadas al Presidente de la República. Algunas de esas cartas las tenemos en nuestro poder.

Es el anónimo puesto al servicio de la política local, tendiendo a exacerbar el espíritu en unos casos y a burlar con crueles sarcasmos a los actores en otros.

INTEGRACION DE LA LEGISLATURA

Proclamación de los electos

Ayer a las 2 p. m., en el recinto del Senado se reunió en sesión pública la junta electoral de la provincia, a fin de proclamar los candidatos triunfantes en las elecciones de renovación de la legislatura, realizadas últimamente en las secciones tercera y cuarta. Como no se hiciera observación alguna, fueron proclamados electos los siguientes ciudadanos:

Sección tercera: Enrique Barceló, Emilio F. Gnecco, Felipe Castro, Atilio Perrando, Pablo Castro, Aurelio F. Amoedo, Ezequiel Olaso, Enrique C. Urien, Mariano J. Fauvety, conservadores, y Jacinto Oddone, José S. Lemos y Juan J. Oliveros, socialistas.

Sección cuarta: Valentín M. Graciano, Arturo R. Massey, Felipe S. Espil, Esteban V. Cichero, Federico C. Palmeiro, Luis Sauze, Benjamín Páez, Nicolás H. Robbio, Carlos M. de Alvear, José M. Bidau, Vicente C. de Dio, Enrique Calac y Carlos Monsalve, todos conservadores.

Por lo que se refiere a la elección del señor Pablo Castro, la diputación socialista ha resuelto impugnarla cuando se consideren en sesiones preparatorias los diplomas de los electos.

CASOS DE CARBUNCLO EN AVELLANEDA

MEDIDAS ADOPTADAS

La dirección de ganadería, a pedido del directorio del Mercado Central de Frutos, comisionó al técnico de aquella repartición, doctor López Lecube, para que estudie la mejor forma de evitar la propagación del carbunclo. Las autoridades sanitarias de Avellaneda, por otra parte, adoptaron una serie de medidas tendientes al mismo objeto, y comprobaron que entre 400 empleados y obreros del mercado, desde el principio del año ganadero—1o. de octubre de 1916—hasta ayer, sólo se produjeron ocho casos de carbunclo entre aquéllos, de los cuales uno fué fatal por desidia de la víctima.

Se han impartido órdenes para que si se llegara a producir un nuevo caso, se atienda con la premura consiguiente, suministrando, al efecto, sueros para practicar inyecciones anticarbunclosas.

El doctor Lópes Lecube y el personal puesto a su disposición, consideran que no es necesaria la desinfección total de los cueros acondicionados para la exportación, y que sólo bastará un certificado de sanidad, ya que deberán ser sometidos a un examen prolijo y minucioso los que procedan de zonas en que haya aparecido el carbunclo o la aftosa. En el mismo orden de ideas aconsejará que sea resuelto este asunto por la comisión especial de la Sociedad Rural Argentina, presidida por el doctor Joaquín S. de Anchorena.

IMPUESTOS TERRITORIALES

La multa a los morosos

Desde hace varios años rige una disposición en la ley de impuestos a la propiedad que castiga con el 30 por ciento del importe de la deuda a los contribuyentes que no la satisfagan dentro del plazo fijado a tal efecto. Anteriormente, esa multa era de 5 por ciento mensual progresivo, hasta llegar al 30 o|o. Si se examinan las cantidades que el fisco ha percibido por multas por falta de pago de esos impuestos, se encontrará que en el período en que rigió la disposición del 5 o|o progresivo se obtuvo una suma mayor que en el que rige la del 30 o|o, pues ésta sólo se cobra por apremio judicial.

El gobierno, apremiado con sus compromisos y teniendo necesidad de contar en una época fija con una cantidad determinada de fondos, estableció la multa del 30 por ciento inmediata al fenecimiento de los plazos, creyendo que de esta manera los contribuyentes tratarían de no caer en mora. Pero si ha conseguido su propósito, porque es indudable que con esa disposición ha obtenido un rendimiento importante, es humano modificar esa disposición, siquiera para los primeros meses siguientes a la terminación del período de cobranza, de manera que durante ellos la multa sea de cinco por ciento, en atención a las dificultades económicas de la época.

La dirección de rentas, que estudia actualmente las modificaciones a introducirse en las leyes impositivas para 1918, debería tener en cuenta esta observación y aconsejar al gobierno la reforma que preconizamos.

FERROCARRIL A MERIDIANO V

Su situación financiera

En breve celebrará una conferencia el ministro de Hacienda con el de Obras Públicas, para resolver diversos asuntos relacionados con la situación financiera del ferrocarril a Meridiano V. Existe en virtud de contratos y obras ejecutadas y a ejecutarse por resoluciones dictadas por el Poder Ejecutivo, una serie de cuentas, que en conjunto importan una suma considerable. Esa cantidad no podrá ser cubierta con la que la ley de presupuesto asigna para atender el déficit probable de la explotación de esa línea, y necesariamente el gobierno tendrá que tomar de rentas generales algunas cantidades para solventar la deuda pendiente, desde que de ello depende el funcionamiento de la empresa, que tiene que mantenerse, dada la calidad de la explotación.

El gobierno tendrá que tomar, aparte de la resolución a que nos referimos, una decisiva sobre la contribución que para atender el servicio de esa empresa aportará, pues está demostrado que la de 300.000 pesos al año acordada, no será suficiente, puesto que igual suma se cubrió en cerca de dos meses del año pasado.

Sin un conocimiento preciso de las necesidades de esa línea, no se podría decir si el presupuesto de gastos aprobado por el gobierno es razonable o excesivo; pero lo cierto es que se declaró en vigor el mismo que existió antes de la fecha en que el gobierno se hizo cargo de la explotación, contrariamente a la opinión de que se introducirían economías en los gastos, para hacer menos sensibles las pérdidas que ocasiona la explotación de ese ferrocarril.

Manteniéndose en el mismo pie de erogaciones y con el alza persistente del combustible y de los materiales de taller y repuesto, la diferencia en menos tendrá que ser mayor. De ahí que se imponga resolver algo sobre la restricción de los gastos fijados.

ESCUELA NORMAL DE LA PLATA

Ejecución de obras sanitarias

A raíz de una consulta hecha por el Consejo Nacional de Educación al Ministro de Instrucción Pública, con respecto a si creía conveniente que el Consejo continuara con la vigilancia de las obras de instalaciones sanitarias de la escuela normal de La Plata, el ministro ha contestado en sentido afirmativo, por cuya circunstancia el Consejo Nacional ha dispuesto la prosecución de los trabajos y ha ordenado obras adicionales por valor de 2.562.43 pesos.

INFORMACION AGROPECUARIA

Donación de la escuela de Santa Catalina

La escuela de agricultura y ganadería de Santa Catalina ha donado a la sección viveros del Ministerio de Obras Públicas de la provincia, y con destino a los de Cazón y Baradero, una colección de ramitas para injertos de mandarinas, limones, naranjas de ombligo, perales, manzanas, ciruelas, cerezos, durazneros, pelón almendro, damasco, membrillo y níspero.

Iguales donaciones han hecho a los agrónomos regionales de La Plata y del Tigre.

CRONICA SOCIAL

(Información de La Plata)

LA FIESTA DEL 8 — Esta tarde se reunirá en el Asilo Maternal número 1, la comisión auxiliar de señoritas de la Sociedad Protectora de Niños Pobres, con objeto de organizar el programa de festejos que regirá en la fiesta que, bajo su patrocinio se efectuará el 8 del corriente, a bordo del crucero "Buenos Aires".

Se ha fijado en dos pesos el precio de la entrada para señoras y señoritas, y en cinco pesos para caballeros.

Esta fiesta promete dar lugar a una hermosa reunión social, pues su anuncio ha despertado gran interés.

DEMOSTRACION — Un numeroso grupo de amigos y compañeros del doctor Francisco Brunet (hijo), le obsequiarán en breve con un banquete en el hotel Fablet, con motivo de la terminación de sus estudios.

POR LOS TEATROS —Anteanoche se realizó en el teatro París, la segunda y última función a beneficio de la Sociedad Protectora de Niños Pobres, lo que motivó una amena reunión social. Se representó el tercer acto de las óperas "Boheme" y "Fausto", cuyos intérpretes fueron largamente aplaudidos.

En los palcos y plateas vimos a las señoras y señoritas de:

Díaz Cisneros, Robirosa, Sagastizábal, Correa Bustos, Lenzi, Sánchez Viamonte, Quiroga, Soria, Ballesteros, Fablet, Cometto, Villanueva, Elicabe, Mfiani, Achinelli, Alvarez, Risso, Carbollel, Gondra, Ceppi, Saraví, Roldán, Segura, Echagüe, Ortiz de Rozas, Cia, Quinteros, Carasale, López Merino, Servente, Devoto, Victorica, Alemán, Monasterio, Elordi, Ocampo, Alsina, Gambier, Secchi, Hauscarriaga, Argüello, Montes de Oca, Varela, Albarracín, Sagastume, Forntini, Traynor, Elena, Oro, Bunge, Whitte, Sempé, Lavié, Villa, Arteche, Grigera, Palnceira, Rossotti, Barrios, Maulet y otras.

VIAJEROS — Ha regresado de Buenos Aires, la señora Isabel Monteagudo de Bermejo y su hija Ana María.

—Mañana se ausentarán para Tandil, los señores Juan Ambrosi, Eduardo della Croce (hijo) y Ricardo Mostajo.

—Ha regresado de Mar del Plata, la señorita María Esther Bermejo.

—Para Alvarez Jonte, las señoritas Beatriz y María Elena Altube.

—Esta noche se ausentará para Cacheuta, el señor Eduardo Arana, su señora María Isabel Dragó y la señorita Mercedes Arana.

ENFERMOS — Se encuentra gravemente enferma la señora Carmen del Valle de Maril.

(De nuestros corresponsales, por telégrafo)

DEMOSTRACIONES — Villa Angélica (Avellaneda), abril 2 — Por iniciativa de la asociación Pro Instrucción Pública y Fomento de Villa Aurora, dentro de breve tiempo será entregado un artístico pergamino al señor Antonio Gerli, en mérito de su acción filantrópica en favor de las asociaciones culturales y de fomento de estas villas.

En el mismo acto se obsequiará un objeto artístico al señor Manuel Ares, por el apoyo moral y pecuniario prestado a las mismas asociaciones.

DIVERSAS INFORMACIONES — Carmen de Areco, abril 2 — Se han ausentado a Luján, el señor Francisco Rufrancos y su señora, Clotilde Dufour.

NECROLOGIA — Rivadavia, abril 2—Esta mañana fueron inhumados los restos del señor Pedro P. Benedetto, cuyo fallecimiento ha sido sumamente lamentado.

El extinto desempeñó los cargos de oficial de justicia en Trenque Lauquen y delegado municipal en Sansinena, en los que dejó el recuerdo de una activa y honesta labor.

EN LOS MUNICIPIOS

La calle Santa Fe de Mar del Plata—Pedido de su pavimentación

Mar del Plata (General Pueyrredón), abril 2 — El señor José H. Rubertis ha solicitado de la intendencia municipal que mande pavimentar con empedrado común la calle Santa Fe, desde 9 de Julio hasta la avenida Pueyrredón, para lo cual ofrece pagar su importe de 3.000 pesos.

Como la petición requiere la conformidad del concejo deliberante, por cuanto las ordenanzas en vigor autorizan en el barrio mencionado pavimentos lisos, se espera una resolución favorable de dicha corporación.

Paseo General Paz de Mar del Plata—Busto del señor Ernesto Tornquist.

Mar del Plata (General Pueyrredón), abril 2 — Debido a gestiones de la administración de la Rambla ha sido trasladado al paseo General Paz el busto del señor Ernesto Tornquist. Su ubicación ofrece mejor perspectiva que en el sitio anterior. El traslado ha sido costeado por la familia y efectuado bajo la dirección del ingeniero municipal Ibarra García.

Ceremonias de Semana Santa en Rawson

Rawson (Chacabuco), abril 2 — Ayer se celebró en la iglesia de ésta la bendición de los ramos, ceremonia a la cual concurrieron numerosos fieles. Predicó el capellán vicario Fernando Romero y fué elocuente el sermón.

Los demás actos de Semana Santa se realizarán en la forma acostumbrada.

Pago de obras de pavimentación en Lanús

Villa Angélica (Avellaneda), abril 2—Vecinos de Lanús han solicitado a la intendencia un plazo mayor para el pago de las cuotas de las obras de pavimentación del camino de Lomas de Zamora a Avellaneda.

VARIAS NOTICIAS

El ministro de Obras Públicas

Hoy se ausentará a Cacheuta, el ministro de Obras Públicas, señor Arana. Permanecerá ausente hasta mediados del mes.

Puerto de La Plata

Durante la semana anterior, el movimiento operado en el puerto de La Plata, fué el siguiente:

Cereales: en galpones y planchadas hay 237.039 bolsas, con un peso de 19.941 toneladas.

Recaudación: la aduana recaudó por diversos conceptos 40.794 pesos con 96 centavos.

Inflamables: de los depósitos salieron para diferentes puntos 14.334 cajones de petróleo, 77.055 de nafta, 235 de aguarrás, 19 tambores droguería y 225 de explosivos.

Queda una existencia de 193.330 bultos de inflamables, con un peso de 6.767 toneladas.

Carbón: en la plazoleta hay apiladas 12.100 toneladas de carbón de piedra. Este mineral se cotiza a 29.80 oro la tonelada.

Mercaderías varias: existen 64.112 bultos de mercaderías varias, y hay también depositadas 84 toneladas de avena.

En el frigorífico Armour se sacrificaron 3.941 novillos, 2.949 lanares y 3.605 cerdos. En el Swift se faenaron 4.124 novillos y 3.670 lanares.

Movimiento de vapores: durante el mes trascurrido entraron al puerto 14 buques de ultramar, con 59.658 toneladas de registro, y salieron 17 vapores, con 64.106 toneladas.

Desde el 1.o de enero han entrado 48 buques, con 175.072 toneladas, y salieron 52 vapores, con 190.829 toneladas de registro.

Tierras públicas

Se ha concedido en ocupación precaria al señor Ernesto Blondeau el lote 682 en la sección cuarta de Islas del Paraná y al señor Angel Ruperezios los lotes 683 y 687, en la misma sección.

Se ha dispuesto que la escritura que debía otorgarse a favor del señor Manuel Montes de unas tierras de Saladillo, lo sea en condominio con el señor José María Latasa.

Recaudación fiscal

La dirección de rentas ha recaudado las siguientes sumas:

Contribución territorial, 227.747 pesos con 85 centavos; producción agropecuaria, 52.946.55; caminos, 8.681.97; patentes fijas, 550; alcoholes, naipes y tabacos, 800; marcas, 180; sellos, 26.150; contribución de pavimentos, 7.017.57; pavimentación de la capital, 2.958.36; recursos de años anteriores, 66.549.29; multas, 665.54; desagües, 8.271.75.

CRONICA POLICIAL

HOMICIDIO EN TRES ARROYOS

Anteanoche, a las 7.40, en los arrabales de la ciudad de Tres Arroyos, por cuestiones del momento, Alejandro Montiel infirió tres puñaladas a Anastasio Rodríguez, quien falleció casi instantáneamente.

La policía detuvo al homicida y secuestró el arma empleada.

Accidente en Luján

Anteayer, a las 11 a. m., en Luján, Domingo Bosco, de 16 años de edad, quiso poner a prueba un arma que había hecho con un caño de bronce y un resorte de goma, para lo cual la cargó con pólvora y la hizo explotar con un fósforo de fulminante. El fuego salió por la parte de atrás y le produjo quemaduras de consideración en el rostro.

Niñita ahogada en Rivadavia

Fernando F. Alonso, vecino del cuartel séptimo de Rivadavia, ha denunciado a la comisaría local que anteayer, a las 2 p. m., se ahogó en una tina con agua su hija María Adelina, de nueve meses de edad. El denunciante manifestó que el accidente ocurrió casualmente.

EDUCACION

Consejo escolar de Nueve de Julio—Pago de haberes

Patricios (Nueve de Julio), abril 2 —La tesorería del consejo escolar de Nueve de Julio comenzó ayer el pago de sueldos y alquileres por los meses de enero y febrero al personal docente del distrito.

MOVIMIENTO POLITICO

Unión Cívica Radical

Santos Lugares (San Martín), abril 2 —La comisión directiva del comité Hipólito Irigoyen ha quedado constituída de la siguiente manera:

Presidente, señor David Magdalena; vicepresidentes, señores Alejandro Maldonado y Eufemio Veraona; secretarios señores Carlos Mordenstrom, Oreste Feliciol y Juan C. Cánepa; tesorero, señor Antonio Godoy; protesorero, señor José Andrade y diez vocales. Comisión de propaganda, presidente señor Paulino Cierte; vicepresidente, señor Santiago Chevasco y doce vocales; delegados, señores José A. Miró y Alejandro Maldonado; convencionales, señores David Magdalena, Paulino Cueto y Eufemio Varaona.

Quiroga (9 de Julio), abril 2 — Los radicales de este pueblo realizaron ayer una fiesta campestre en celebración del triunfo electoral del 2 de abril y para renovar las autoridades del comité local. Después del almuerzo, se proclamó la siguiente lista:

Presidente, señor Natalio J. Chanetón; vicepresidentes, señores A. Calderón y A. Genissel; tesorero, señor Pedro Valentín; protesorero, señor B. Pierry; secretario general, señor F. A. Castagnino; secretarios: señores R. Rosito, E. Muller, M. Carballida, E. Maloue, A. Goserne y 25 vocales.

Hicieron uso de la palabra el doctor Chanetón y los señores Benjamín Jiménez Lastra, Francisco A. Castagnino y Armando Genissel.

Una vez hecha la proclamación, se organizó un baile que estuvo muy animado.

CULTO CATOLICO

FIESTAS DE SEMANA SANTA — Mar del Plata, lunes 2 (Por telégrafo) —Prometen ser muy lucidas las festividades de Semana Santa, principalmente los cultos que se realizarán el viernes a las 4 de la tarde, en el templo de Stella Maris.

Para la procesión de la Virgen Dolorosa que recorrerá las calles que circundan este templo, se ha formado una corte de honor compuesta por las siguientes señoras:

Inés Ortiz Basualdo de Peña, Ana Elía de Ortiz Basualdo, Delfina Huergo de Astengo, Margarita Mazza de Carlés, Otilia Alcorta de Rodríguez, Isabel Zwank de Ocampo, María Luisa Lynch de Ayerza, Elena Esteves de Estrada, Cora Gibson de García Uriburu, Isabel Butler de Casal, Leonor Estrada de García Calvo, Victoria Lynch de Pueyrredón, Sara García Lagos de Becú, Elena Hoevel de Casares, Susana Casal de Vivot, María Cristina Cano de Bunge, María Laura Vedoya de Martínez de Hoz, Delia Alvear de Ocampo, Angeolina Astengo de Mitre, Ercilia Cabral Hunter de Anchorena, Elisa Peña de Uribelarrea, Justa Dose de Zemborain, Zulema Saavedra Lamas de Zuberbühler, Angela Lastra de Bidau, Carmen Bower de Llavallol, María Carmen Sala de Demaría, Gabriela Acosta de Ocampo, María L. de Bellocq, Clara Anchorena de Uribelarrea, Adela Peña de Udaondo, Josefina Achaval de Cantilo, Sara Cané de Drago Mitre, Luisa Carabassa de Moreno, Felisa Ortiz Basualdo de Alvear, Laura Carlés de Guerrico, Magdalena Elía de Ezcurra, Elvira Urioste de Gómez Molina, Emma Chevalier de Gibson, Josefina Pirán Basualdo de Ferrer, María Esther Cabral Hunter de Vivot, Carmen Olden de Zuberbühler, Carmen Sánchez Elía de Quintana, Celina Roca de Raybaud, Elvira Pérez de Cranwell, Estela Chevalier de Acevedo, Elvira Gómez Molina de Ayerza, Aurelia Elía de Casabal, Isabel Quiñones de León de Christophersen, Eloísa Unquiza de Obejero, María Luisa Gorostiaga de Lynch, Mercedes Nazar Anchorena de Bellocq, Mercedes Paz de Ocampo, Josefina Zuberbühler de García Fernández, Nieves Padilla de De la Cuesta, Emma Bulirich de Jiménez Zapiola, Adela Ayerza de Agote, María Arzac de Berdier, María Calvo de Pérez, Matilde Martínez de Ayerza, Josefina Tarragona de Martínez Rufino, María Ignacia Casares de Grondona, Flora Villate de Anchorena, Odilia Dufaur de Hileret, Justina Alvarez de Orma, Sara Pestaña de Bustamante, Matilde Pondal de Fuentes, Francisca Palacio de Olaechea Alcorta, Elina Soto de Crámer, etcétera.

Señoritas: Mercedes y Carmen Lynch Gorostiaga, Hortensia y Corina Berdier, Carmen Estrada Borbón, Ana, Elisa y Elvira Udaondo Peña, María Isabel y Julieta Pueyrredón, Carmen Zuberbühler, Josefina y Esther Cantilo Achaval, Stella Gibson, Angela Bidau Lastra, Clara Ocampo Alvear, María Delfina Astengo, Mercedes Dose, María Elisa y Servina Bellocq, Angélica Gómez Molina, Zulema y Stella Zuberbühler, María Teresa Guerrico, Elisa Obejero Urquiza, Antonia Quiñones de León, Sofía Cranwell, Mercedes Ocampo Paz, María Luisa Moreno Carabassa, Susana Ayerza, Josefina Ferrer Pirán, Celina Raybaud Roca, Clara Becú, Clara Acosta, Celia y María Elena Casares, Lola y Josefina Achával, Zulema y Celia Grondona, Clara de la Cuesta Padilla, Magdalena y Lucrecia Gowland, Julia Paz Padilla, María Luisa y Carmen Orma, María Mercedes y Enriqueta Olaechea Alcorta, Carmen Sastre, Elena Crámer Soto, Marcela Pearson, Inés y Sofía Nazar y María Magdalena Ezcurra.

TRIBUNALES

Procuración de la Corte

El procurador de la Corte, doctor Amadeo, se expidió ayer desfavorablemente en las solicitudes de conmutación de penas formuladas por Braulio Pérez, Juan Gracia, José Negruzzi, Antonio Pacheco, V. Brander, Nicolás Bonafine, Luis Domingo y Ventura Pifeyro, y en sentido favorable en las de Aparicio Quintana y Pedro Gongy.

—Asimismo, opina que debe ser declarado nulo el fallo dictado en segunda instancia en el juicio seguido por Fidelia contra la sucesión Silva, y desestimarse los recursos deducidos en los de Parea contra Ferrando, Teodoro Villar, acusado de homicidio, Zimmerman contra Praz, y Rébora contra la sucesión Pocerini.

Asunto civil

El juez doctor Marcó del Pont ha dictado sentencia en el juicio seguido por Agustín Mainero contra la Compañía de Tranvías Eléctricos de Quilmes a Buenos Aires. El juez condena a ésta a restituir el inmueble reclamado por el actor, más sus frutos.

Justicia del crimen

El juez del crimen doctor Luis Villar Sáenz Peña, por la secretaría Orione, falló ayer la causa seguida a Casiano Rojas o José Silvaggio o José o Pedro Amoroso o Amoroso Digiorgio, Antonio Machero o Eustaquio Martinechi y Máximo Morales, acusados por robo y tentativa de hurto en Zárate y Exaltación de la Cruz. El juez condena al primero a diez años de penitenciaría; al segundo a nueve años de la misma pena, y al tercero a tres años de prisión.

—El juez del crimen doctor Julio M. Facio, por la secretaría Alsina, dictó ayer las siguientes sentencias:

Agustín de la Sierra, acusado por lesiones en Morón, condenado a seis meses de arresto; Raúl Domingo Aspro, por hurto en La Plata, tres meses de arresto.

SOCIEDADES

ASOCIACION GREMIAL DE OBREROS FOSFOREROS — Villa Angélica (Avellaneda), abril 2 — Los obreros que trabajan en la fabricación de fósforos tratan de constituir una asociación gremial de resistencia. Los trabajos preliminares hacen prever que la formación de esta sociedad será un hecho dentro de breve tiempo.

CUADRO COMICO - DRAMATICO AMOR — Villa Angélica (Avellaneda), abril 2 — El cuadro cómico-dramático Amor realizó anoche en el salón de la Sociedad de Fomento e Instrucción Pública de Villa Aurora una interesante función teatral, a la cual asistió numerosa concurrencia.

SOCIEDADES Y CIRCULOS

ASOCIACION AYUDA MUTUA —En la última asamblea realizada por la Asociación Ayuda Mutua de empleados de uniforme de correos y telégrafos, quedó constituída su junta directiva en la siguiente forma:

Presidente, Saturnino Pérez; vicepresidente, Francisco Cetrángulo; secretario, Juan Martini; tesorero, Angel Ballagriga. Además, hay ocho vocales y tres revisores de cuentas.

DEPORTES

CARRERAS DE CABALLOS

HIPODROMO ARGENTINO

Publicamos a continuación el programa completo para la reunión del domingo 8 de abril:

Premio "Remo" — Distancia 1.500 metros — Ficaria 58 kilos, Safo 56, Cita 56, Sisterly 56, Halagueña 55, Turquesa II 54, Miss Tonta 54, Yerba Mota 54, Crítica 53, Noche Buena 53, La Frontera 53, Divinitá 53, Madame Recamier 52, Fresquilla 52, Egalité 52, La Tentación 52, Rapiña 52, Anarquía 51, Tableta 51, South Star 51, Mucha Sal 51, Doña Delfina 51, Ñacundai 48.

Premio "Larrea" — Distancia 1.000 metros — Peso 56 kilos — Irish Springy, Diavoletta, Maja, Fortunata, Franela Ivica, Huarguelen, Isolita, Divina II, Simonita, Aspereza, La Confiagración, Sistrun, Igitana, Tierseline, Daisy White, Perle, Chusca y Cubanita.

Premio "Bijou Royal" — Distancia 1.000 metros — Peso 56 kilos — Bucacheroi, Alegrón, Very Dry, Horse Power, Petit Bronce, Fiero, Coloso, Ñamur, Lope de Vega, Katrilló, Indú, Breslau, El Cóndor, Irmao, Ibáñez, Duc de Nancy, Aneiros y Wildrake.

Premio "Irigoyen" — Distancia 1.600 metros — Torrent 55 kilos, Castelnau 53, Sable 52, Beware 52, Leader 52, Espartal 51, Bajel 51, Fiador 50, Desengaño 50, Lord Beatty 49, Gracián 48, Lord Derby 48, Quehuin 48, Tanguero 48, Nieuport 46, Alteza Real 46, Fratello 44.

Premio "Perú" — Distancia 1.600 metros — Diamant 61 kilos, Siete y Medio 59, Wotan 59, Fachinero 59, Radiant 59, H. P. 57, Chalca 55, Maciste 55, Arenales 54, Precoz 52, Sable 52, Beware 52, Guillermín 52, Falerna 52, Bajel 52, Colenso 52.

Premio "San Paulo" — Distancia 1.000 metros — Isaac 56 kilos, Italiano 56, Campeador II 56, Ice Cream 56, Irún 56, Ivonita 56, Radieux 56, Kitchener 56, Celeste y Blanco 56.

Premio "Pan Pan" — Distancia 1.600 metros — Max Linder 60 kilos, Tata Dios 52, H. P. 52, Betel 50, Clearing 49, Porteña 47, Proteo 45, Chalca 45, Beware 45.

Premio "Canora" — Distancia 2.200 metros — Fripón 62 kilos, Regret 62, Buril 54, Vicente López 54, Tata Dios 53, Don Ramiro 48, Polavieja 48, Charm 46, Matatías 44, Corchito 41, Hurgón 40, Jean Valjean 40, Farruco 40, Cardigán 40.

HIPODROMO DE LA PLATA

En los handicaps para la reunión del domingo 8 de abril, se ha hecho la siguiente asignación de peso:

Premio "Lamberti", 1.100 metros. — Santurciano 62 kilos, Tripailao 51, Cebada 51, Injusto 49, Zángano 48, Reproche 44, Green Lad 46, Herd 43, Rumbosa 43.

Premio "Lance", 1.700 metros. —Sandú 57 kilos, Cristalino 56, Hormigón 52, Juliano 51, Tom Tom 51, Mercenario 50, Hidrico 48, Ardilla III 44, Forajida 44, Arene 43, Augusta 43.

Premio "Librón", 1.400 metros. — Don Ricardo II 58 kilos, Bonci 51, Fels 51, Paquete 51, Marie Leczinska 50, Fidelio II 49, Chica 48, Puro 48, Político 48, Dormilón 48, Moderato 48, Renta 47, Cebada 47, Forajida 47, La Cotorra 47, Fulana 45, Miquelón 46, Viaraza 46, Saltarín 45, Injusto 45, Augusta 45, Húngaro 44, Curdelona 44, Perle d'Or 43.

BOY SCOUTS ARGENTINOS

La junta ejecutiva de la Asociación Nacional Boy Scouts Argentinos, resolvió comisionar a los miembros que componen la inspección nacional, para que se trasladen a la ciudad de Rosario y organicen la asociación local que dirigirá el "scoutismo" en aquella localidad.

También dispuso que los inspectores visiten los campamentos de las compañías Buenos Aires, San Lorenzo, Flores, Belgrano y Palermo, que están autorizados para realizar excursiones en diversos parajes de la provincia de Buenos Aires, a fin de que informen del estado de instrucción y aprovechamiento del "scout".

GOLF

SAN ISIDRO GOLF CLUB

En los links de San Isidro, en los días 5 al 8 del corriente se realizará un concurso "contra bogey" organizado por el San Isidro Golf Club.

YACHTING

YACHT CLUB ARGENTINO

La comisión directiva del Yacht Club Argentino ha organizado el remolque de los yates inscriptos en la regata que organizada por el Club Náutico San Pedro se realizará en la laguna del mismo nombre el 7 del corriente.

La comisión del club ha designado para que tenga a su cargo la dirección del remolque al socio, César Frasinetti, a cuyo objeto se cuenta con el vapor "Resguardo", que partirá de la dársena Norte el jueves a las 9 a. m.

Se han inscripto en la regata a efectuarse en San Pedro, las siguientes embarcaciones: "Tamerlane", "Cosmos", "Cecilia", "Margarita", "Wanderer", "Aurora", "Céfiro", "Delta", y "Petrel".

TIGRE SAILING CLUB

El resultado de la regata de yates realizada el domingo último en el triángulo oficial del Tigre Sailing Club frente a San Isidro por el premio Copa Indio, fué el siguiente:

Primero, "Omega", timoneado por P. Dortzenbach; segundo, "Wenonah", timoneado por C. Bove; tercero, Beryl, timoneado por O. Plate.

Actuó como oficial del día el aficionado H. H. Hipwell.

CICLISMO

CLUB CICLISTA BOCA

Se realizó anteayer por la mañana la carrera ciclista organizada por el club Ciclista Boca en el recorrido entre Wilde y Quilmes, ida y vuelta.

Los resultados generales de dicha prueba fueron los siguientes:

Primero, C. Mares, en 23 minutos y 20 segundos; segundo, F. Cavagna; tercero, A. Galucho; cuarto, C. Borroni y quinto, D. Guelfand.

Como fiscalizadores de la carrera actuaron los siguientes aficionados: jueces de partida y llegada L. Di Massa; F. Gentile y J. Mascaritti; fiscales en motocicleta, J. R. Smitd y J. Ordone; fiscales en Quilmes, E. Mares y E. Lozada.

COLOMBOFILA

SOCIEDAD COLOMBOFILA LA ARGENTINA

Los resultados generales, del concurso para palomas mensajeras realizado por la sociedad Colombófila La Argentina, desde Junín F. C. P. a esta capital, fueron los siguientes:

Primero, palomar Río de la Plata, del señor Arnoldo Buzzi; segundo, palomar C. Guido y Spano, de Luis Zelaya; tercero, octavo y noveno, palomar Irigoyen, de J. E. Brignardelli; cuarto y quinto, palomar Bartolomé Cattaneo, de Antonio Affani; sexto, palomar El Mendocino, de Pascual Russo y séptimo, palomar teniente Origone, de S. Lagomarsino.

SOCIEDAD COLOMBOFILA NICOLAS AVELLANEDA

La quinta prueba, para pichones, realizada por la sociedad colombófila Nicolás Avellaneda, desde San Nicolás a la ciudad de Avellaneda, dió el siguiente resultado:

Primero y segundo, se clasificó el palomar General Joffre, de propiedad de A. Laffosse; tercero y quinto, el palomar La Norberta, de H. Scotti; cuarto y sexto, el palomar Icaro, de Bartolomé Vidal y séptimo el palomar El Perverso, de O. Coyanes.

NUEVA COMISION

CLUB ATLETICO TALLER DE MARINA

La nueva comisión directiva del club atlético Taller de Marina ha quedado constituída de la siguiente manera.

Presidente, Carlos Méndez; vicepresidente, Ernesto Marín; secretario, José García; tesorero, F. José Leiva; revisor de cuentas, Higinio del Campo; vocales C. Catoni, F. A. Fernández, A. R. Sánchez, A. Leiva y A. Arderius.

Al capitán de navío, Alfredo H. Malbrán, se le designó presidente honorario.

CENTROS SOCIALES

LAS PROXIMAS FIESTAS

Nuevas comisiones directivas

SUBMARINO PERAL — Esta sociedad prepara una función y baile para la noche del 21 del corriente, en los salones del Orfeón Español, calle Piedras 534.

El programa de la función se compone de la zarzuela "La viejecita" y la opereta "Molinos de viento".

LIRIOS DEL PLATA — En el salón Boulogne sur Mer 730, el jueves por la tarde se realizará un baile con orquesta típica y rifa gratuita para las señoritas.

JOVENES AMANTES DEL ARTE — Para el sábado por la noche la comisión prepara un baile familiar, que se efectuará en el salón Nuova XX Settembre, Bustamante 563.

DEFENSORES DE GALICIA — En el salón del Orfeón Español, el jueves dará un baile diurno.

LIRA NACIONAL — Mañana por la noche, en el salón Mundial Palace, Belgrano 1260, realizará una velada en beneficio del señor José María Naya.

LOS REBELDES — Prepara una fiesta y baile para el sábado por la noche, que se efectuarán en la Giuseppe Garibaldi, Sarmiento 2419.

CIRCULO LIBERTAD — En el salón Patria e Lavoro, Chile 1567, el domingo por la tarde dará un baile familiar.

LOS 13 Y 13 DE VILLA CRESPO — Los socios de este centro, mañana por la noche se reunirán en asamblea en la calle Serrano 431.

LOS TROVADORES — El jueves y viernes, por la tarde, ofrecerá dos bailes en el Centro de Almaceneros, Sáenz Peña 242.

EL GRAN BONETE — Este centro organiza un baile diurno para la tarde del 15 del corriente, a realizarse en el salón Bustamante 563.

CLUB SOCIAL SARMIENTO — Se ha constituído un nuevo centro con este nombre, cuyo fin es organizar bailes y fiestas entre sus asociados.

AMOR, VIDA Y ARTE — Ha renovado su comisión directiva en la siguiente forma: Presidente, Laureano Pérez; vicepresidente primero, Juan Cristiano; vicepresidente segundo, Eduardo Paz; secretarios, Juan Lofredo, Pascual Romanelli y Adelino Poletto; tesorero, José Soffi; protesorero, J. Steiner, y 10 vocales.

La comisión prepara una función y baile para la noche del 21 del corriente, en la Colonia Italiana, Paraná 555.

CENTRO BURGALES — Los socios del centro Burgalés, en asamblea realizada anoche, eligieron la siguiente comisión directiva: presidente, Francisco Ruiz; vicepresidente Daniel Torres; tesorero, Fructuoso Pangusín, protesorero, Juan Calderón; secretario, Félix Puente Arroyo; prosecretario, Gerardo Arroyo y siete vocales.

INFORMACIONES UTILES

CALENDARIO

Calendario gregoriano — Abril 3 — Festividad católica — Martes santo.
Id ortodoxo — Marzo 21.
Id israelita — 11 de nissan de 5677.
Id mahometano — 10 de djoumada II de 1335.

FECHAS HISTORICAS

4 de abril

1812 — Asamblea del Río de la Plata — Se reune por primera vez en Buenos Aires la asamblea llamada de las Provincias Unidas del Río de la Plata, compuesta de treinta y tres diputados por la capital y once por las provincias.

1817 — Combate de Curapaligüe — Las Heras, en su marcha decidida sobre el enemigo, acampó el 4 de abril en Curapaligüe, a 26 kilómetros de Concepción.

El infatigable general Ordóñez, que seguía con atención sus movimientos y se preparaba a darle un golpe en su marcha de avance, intenta sorprenderlo en la noche, y sale de Talcahuano al frente de 600 infantes y 109 jinetes, con dos cañones.

A la 1.30 de la mañana cae inopinadamente sobre las avanzadas de Curapaligüe; pero allí el jefe argentino lo espera bien prevenido.

Al dar la señal de alarma las avanzadas, la división de Las Heras formó sobre unos cerros con sus dos costados bien cubiertos por casas y por un molino, que dió su nombre a la acción.

Ordóñez avanzó, sin embargo, y trabóse un reñido combate que se prolongó hasta una hora antes del amanecer. Todas las embestidas del general realista fueron victoriosamente rechazadas.

El jefe español hubo, al fin, de desistir de su intento, y emprender la retirada, que pronto se convirtió en fuga, abandonando en el campo y en el trayecto algunos muertos, heridos y prisioneros, y también los dos cañones que traía.

1835 — Gobierno de Rosas — El general don Juan Manuel de Rosas, hallándose en Flores, acepta el mando de la provincia.

1871 — Restos del arzobispo Escalada — Llegan a Buenos Aires los restos de su primer arzobispo Mariano José de Escalada, muerto en Roma durante la celebración del concilio ecuménico.

BOLETIN DEL DIA

Trasporte de la correspondencia

Se distribuirá correspondencia:

Mañana, de Europa, en el H. Corrie, con fechas hasta el 1.o de marzo.

—Se despachará correspondencia:

El 4, en el Deseado, para Brasil, Dinamarca, Rusia, Suecia, Noruega, Holanda Gran Bretaña, Francia, Bélgica, Suiza, Grecia, Egipto, Italia, Portugal y España a las 7 a. m. (sin alcance).

El 4 en el Balmes, para Brasil, Australia, Nueva Zelandia, Sud Africa, Canarias, Francia, Gran Bretaña, Suiza, Grecia, Egipto, Italia, Portugal y España, a las 8 a. m. (alcance 7 p. m.)

Sociedades anónimas

El Poder Ejecutivo ha aprobado la reforma introducida en los estatutos del centro Estudiantes de Ingeniería y de la asociación Belgrano Athletic Club.

Círculo Jaimista

Dentro del mismo Círculo Jaimista se ha constituído un comité de propaganda con la siguiente comisión directiva: Presidente, Melchor Sturo, vicepresidente, Eleuterio Verdejo; secretario, Juan Sánchez Morales; prosecretario, Baltasar Parra Bonilla, y vocales Eloy Sarandicochea y Pedro Martínez.

BOLSA, BANCA Y COMERCIO

OPERACIONES DE AYER

El valor de $ 100 oro en la Caja de Conversión, es de 227.27 papel.

1 argentino (5 pesos oro) vale.	$ 11.36 papel
1 peso papel.	" 0.44 oro
1 libra esterlina (5.04 pesos oro).	" 11.45 papel
1 moneda de 20 francos ($ 4 oro).	" 9.09 "
1 alfonsino ($ 5 oro)	" 11.36 "
20 marcos (4.94 pesos oro).	" 11.23 "
1 águila.	" 23.55 "

OPERACIONES DE TITULOS

El movimiento con que se iniciaron ayer en la Bolsa los negocios de este mes, tuvo alguna importancia para los valores hipotecarios; con fondos públicos y acciones, el total realizado resultó limitado.

Los precios señalaron firmeza; entre 14 registrados, la clausura se hizo con 7 diferencias en alza y un solo descenso.

La cédula Argentina subió 10 centavos, a 94, y la de 2a. serie bajó 20 centavos, a 92.60. La serie H cerró sin cambio, a 103.50.

Los certificados municipales subie-

NUESTRO FOLLETIN

Tras las puertas cerradas, pág. 16

ron 50 centavos, a 90.80, ex cupón. Los bonos municipales de pavimentación, servicio semestral, subieron 40 centavos, a 73. Las obligaciones del Banco de la Provincia subieron 75 centavos, a 66.20, ex cupón. Las acciones del Banco de la Provincia subieron 3 puntos, a 114. Las acciones del Mercado Central de Frutos subieron medio punto, a 75.50. Las acciones Quebrachales Fusionados subieron medio punto, a 73.

Clausuraron sin cambio, los consolidados de la provincia de Buenos Aires, 3a. serie de 6 por ciento; el empréstito interno de conversión de la provincia de Buenos Aires, serie B, y las acciones Banco de Galicia, Marina Mercante Argentina y Campos y Quebrachales Puerto Sastre.

PRIMERA RUEDA

Cédula Argentina (ley 8172), 6 o|o.
Contado . . . . . $ 19.000 a 93.80
" 15.500 a 93.90
Para fin de mes . " 20.000 a 93.80

Cédula Argentina, de 2a. serie, (2a. ley 9155), 6 por ciento.
Contado . . . . . $ 42.300 a 92.90
Para hoy . . . . " 10.000 a 92.90

Cédulas serie H, 7 por ciento.
Para hoy . . . . . $ 2.000 a 103.50

Certificados municipales, 7 por ciento, ex cupón.
Contado . . . . . $ 5.000 a 90.80

Bonos municipales de pavimentación, servicio semestral, 5 o|o.
Contado . . . . . $ 6.400 a 72.80
" 3.700 a 73.—

Deuda consolidada interna de la provincia de Buenos Aires, 3a. serie, 6 por ciento, ex cupón.
Contado . . . . . $ 14.000 a 77.—

Empréstito interno de la provincia de Buenos Aires, serie B, 3 y 1|2 o|o.
Contado . . . . . $ 2.700 a 30.30

Conversión de obligaciones del Banco de la Provincia, 5 por ciento, ex cupón.
Contado . . . . . $ 1.500 a 66.20

Acciones Banco de la Provincia.
Contado . . . . . 100 a 114.—

Acciones Banco de Galicia.
Contado . . . . . 15 a 69.—

Acciones Quebrachales Fusionados.
Contado . . . . . 100 a 73.—

Acciones Mercado Central de Frutos, a oro.
Para hoy . . . . . 20 a 75.50

Acciones Marina Mercante Argentina.
Contado . . . . . 77 a 61.—

Acciones Campos y Quebrachales Puerto Sastre, a oro.
Para hoy . . . . . 500 a 3.60

SEGUNDA RUEDA

Cédula Argentina (ley 8172), 6 o|o.
Para hoy . . . . . $ 1.000 a 93.80
" 30.000 a 93.90
" 40.000 a 94.—
Para fin de mes . " 20.000 a 93.90
" 40.000 a 94.—
" 10.000 a 94.10

Cédula Argentina de 2a. serie, (2a. ley 9155), 6 por ciento
Para hoy . . . . . $ 88.000 a 92.70
" 12.000 a 92.60

Certificados municipales, 7 o|o, ex cupón.
Para hoy . . . . . $ 5.000 a 90.80

Empréstito interno de conversión, de la provincia de Buenos Aires, serie B, 2 y 1|2 por ciento.
Para hoy . . . . . $ 50.000 a 30.30

Acciones Campos y Quebrachales Puerto Sastre, a oro.
Para hoy . . . . . 500 a 3.60

TITULOS EN COMPRA Y VENTA

Anotó ayer la oficina de liquidación de la Bolsa de Comercio, estas órdenes:

De compra: títulos del empréstito externo de la provincia de Buenos Aires, 5 por ciento, y acciones del Banco Comercial Italiano.

De venta: acciones Haras Las Ortigas, Navegación Lambruschini, compañía de seguros La Franco-Argentina, y títulos de la deuda municipal de Rosario, de 6 por ciento.

MERCADO DE CAMBIOS

Tipos de los giros bancarios a la vista, suministrados por las respectivas instituciones:

BANCOS	Inglaterra	Francia	Norte América	Italia	España
Nación	48 5/8	5.62	103.40	7.41	4.42
Londres	48 5/8	5.62	—	7.38	4.42
Británico	48 7/8	5.62	103.50	7.35	4.40
Español	48 11/16	5.62	103.40	7.40	4.40
Italia	49	5.67	—	7.52	4.55
Germánico	—	—	103.50	—	4.44
Provincia	48 11/16	5.62	103.40	7.42	4.43
Alemán	—	—	103.50	—	4.39
Lond. B.	48 1/2	5.60	103.60	7.40	4.44
Galicia	48 11/16	5.63	103.50	7.41	4.43
C. Italia	48 1/2	5.65	103.50	7.40	4.44
Holandés	48 11/16	5.64	103.40	7.41	4.40
Francés	48 1/2	5.63	103.50	7.51	4.46
Pop. Ar.	49	5.65	—	7.50	4.57
Frn. e It.	48 5/4	5.62	103.40	7.37	4.48
N. City B.	48 13/16	5.65	103.50	7.37	4.33
SuizoSud	48 5/8	5.63	103.00	7.37	4.42

A última hora el Banco de la Nación Argentina cotizó ayer los cambios telegráficos a estos tipos:

Sobre Inglaterra, 48 3/8; sobre Francia, 5.61; sobre Italia, 7.40; sobre España, 4.43; sobre Estados Unidos, a 103.80 pesos oro.

Fueron anotados a la vista sobre otros países, los siguientes tipos:

Banco Germánico de la América del Sur: sobre Alemania, 5.16; sobre Dinamarca, Suecia y Noruega, 3.25; sobre Suiza, 4.85; sobre Holanda, 2.35, y sobre Bélgica, 6.42.

Banco de la Provincia de Buenos Aires: sobre Portugal, 1.58, y sobre Brasil, 20.700 por libra esterlina.

Banco Alemán Trasatlántico: sobre Alemania, 5.16, y sobre Bélgica, 6.35.

Banco de Londres y Brasil: sobre Portugal, 1.50, y sobre Brasil, 20.750.

Banco Francés e Italiano: sobre Suiza, 4.84.

The National City Bank: sobre Suiza, 4.90; sobre Brasil, 20.925, y sobre Holanda, 2.39.

Banco Holandés de la América del Sur: sobre Holanda, 2.38, y sobre Escandinavia, 1.43.

Banco Suizo Sudamericano: sobre Suiza, 4.85.

MOVIMIENTO DE CHEQUES EN MARZO

Durante el mes de marzo último, según los datos compilados por la Cámara Compensadora, se operó el siguiente movimiento de cheques:

A oro, $ 2.880.542.42, y a moneda legal, $ 1.680.494.454.34, o sean en total, previa reducción de las cifras a oro a pesos moneda legal 1.687.041.141.66, contra 1.318.722.687.20 en igual mes del año 1916, y $ 1.316.805.156.49 en marzo de 1915.

SOCIEDADES ANONIMAS

En asamblea de accionistas celebrada ayer, se aprobó la memoria y el balance de la sociedad Campos y Quebrachales Puerto Sastre, correspondientes al ejercicio de 1916.

Las utilidades obtenidas alcanzaron a pesos oro 509.789.17, incluso el saldo del año 1915; será repartido a los accionistas el 25 por ciento sobre el capital, y pasan a nuevo ejercicio 102.103.94 pesos oro.

COTIZACIONES DE CEREALES EN EL PAIS Y EN EL EXTERIOR

COTIZACIONES DE CLAUSURA

TRIGO

Winnipeg, abril 2—Trigo colorado, americano, entrega en mayo, bushel cents. 193 3|8.
Para julio, 190 5|8.

Chicago, abril 2—Trigo colorado, americano, entrega en mayo, 199 5|8 centavos oro.
Para julio, 167 3|4.

SEMILLA DE LINO

Duluth, abril 2—Lino, para mayo, por bushel, cents. 298.
Entrega en julio, 299 1|4.
Winnipeg, abril 2—Lino, entrega en mayo, por bushel 272 3|8.

MAIZ

Chicago, abril 2—Maíz mixto, americano, entrega en mayo, 122 1|4.
Entrega en julio, 120 7|8.
Liverpool, abril 2—Maíz Río de la Plata, sin cotización.

AVENA

Chicago, abril 2—Avena para mayo, por bushel, cents. 63 7|8.
Id para julio, 59 5|8.

SECCION SOLICITADAS

LA CONSTIPACION ESTIVAL — En el verano, todo el organismo se halla débil y pesado a consecuencia de la exagerada traspiración; sufre entonces un debilitamiento en sus funciones, en el cual el intestino participa en primer grado. Más que en ninguna otra estación, en verano es preciso vigilar cuidadosamente para evitar que se establezca la constipación. Una o dos píldoras de CASCARINE LEPRINCE por la noche antes de comer o de acostarse, aseguran el funcionamiento regular del intestino, evitando las fermentaciones que son el origen de muchas intoxicaciones patológicas. Dr. M. Leprince, 62 rue de la Tour, París. 1p

SECCION NOTABLES

Dr. S. O. DEGIOVANANGELO Especialista en nariz, garganta y oído. Sordera, nuevo tratamiento, Viamonte 1818, de 2 a 5, domingos de 9 a 11 a. m. v30

Dr. A. BARBIERI OCULISTA del Hospital de Niños. Ha instalado su consultorio, MAIPU 624, — 10 a 1. v17

QUEBRADURAS-HERNIAS

Curación y retención inmediata mediante nuestros aparatos especiales para cada caso concreto.

FAJAS para obesidad, línea blanca, riñón móvil, descensos abdominales y operados en general.

Medias y vendas elásticas para várices, etc. PIDAN FOLLETOS

PORTA Hermanos Calle PIEDRAS, 341 Buenos Aires v12

Dr. O'FARRELL, Profesor de la Facultad de la Maternidad del Hospital Rawson. Atiende especialmente enfermedades de señoras. Todos los días de 3 a 5 p. m. San Martín 637. v30

Dr. Noceti Enfermedades de los OJOS y ANTEOJOS MAIPU 535, de 1 a 4. v18a

CLINICA DERMATOLOGICA

Director Dr. Cantarell, Lavalle 910. Cura garantida del Eczema, Psoriasis, Manchas, Tiña, Lepra (incipiente) etc., con las aplicaciones del Dermikal de Oriente: Consultas de 2 a 5 p. m. y de 8 a 9 p. m.

Dr. IZZO ESPECIALISTA. Enfermedades de los pulmones y corazón. Nuevo tratamiento de la tuberculosis, anemia y vicios de la sangre. Revisación con los rayos X. VICTORIA 1453. De 9 a 11 a. m. y de 1 a 4 p. m.

SANATORIO GUTIERREZ DE CIRUGIA—RIVADAVIA 5811. Atendido por los Dres. Avelino Gutiérrez, profesor de la Facultad, Angel Gutiérrez, cirujano del Hospital Español. Consultorio todos los días, Bartolomé Mitre 1546.

J. EDELBERG Dentista-cirujano. Dientes fijos sin paladar. Operaciones sin dolor. Bernardo de Irigoyen 909. v?m.

ENFERMEDADES DE LOS OJOS ANTEOJOS y OPERACIONES. Dr. ANTONIO J. MANES Jefe del servicio de oftalmología del Hospital Rawson. — SUIPACHA 29, de 2 a 5 p. m. — Un. Tel. 4503, Libertad.

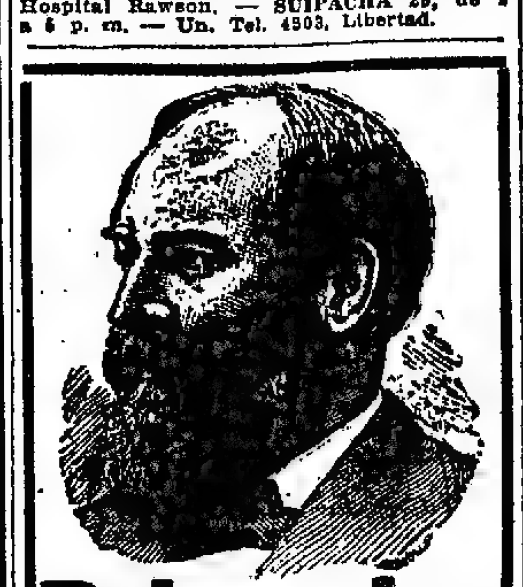

Polvos de Garfield

El remedio soberano contra el dolor de cabeza y la jaqueca.
Mande estampilla de correo de 0.05 centavos y tendrá una muestra.
M. FIGALLO y Cía., Buenos Aires, calle MAIPU 212.

Pedro A. y Juan Benvenuto

CASA DE CAMBIO Y COMISIONES DE BOLSA
CORRIENTES 427, BS. AIRES
Teléfonos U. T. 1922 (Avenida)—C. T. 3450 (Central)

PRECIOS DEL DIA:

BILLETES EXTRANJEROS

	Compra	Venta
Brasil — Por cien mil reis	$ 55.00	$ 55.50
Chile — Por cien pesos	" 49.50	" 50.00
España — Por cien pesetas	" 49.50	" 51.00
Italia — Por cien liras	" 34.50	" 35.00
Inglaterra — Por una libra	" 11.20	" 11.30
Francia — Por cien francos	" 40.75	" 41.25
Norte América — Por cien dollars	" 236.00	" 237.50
Rusia — Por cien rublos	" 83.00	" 90.00
Uruguay — Por cien pesos	" 246.50	" 246.90

ORO SELLADO

		Compra	Venta
Argentinos	$ oro 5.00	$ 11.45	$ 11.50
Aguila	" " 10.36	" 23.65	" 23.75
Libra esterlina	" " 5.04	" 11.55	" 11.60
Napoleones	" " 4.00	" 9.20	" 9.25
20 Marcos	" " 4.94	" 11.30	" 11.35

Dr. Ibáñez Puiggari Enfermedades de los OJOS. Anteojos, etc. Oculista del Hospital Oftalmológico "Santa Lucía", Maipú 208, de 2 a 5 p. m.

Dr. A. R. Zambrini Jefe de clínica del servicio de nariz, garganta y oídos del hospital San Roque, Tucumán 531, de 2 a 4 p. m.

BARING BROTHERS & Co., LIMITED

BALANCE AL 31 DE DICIEMBRE DE 1916

ACTIVO		PASIVO	
CAJA — En efectivo, a la vista y a corto plazo	£ 7,611,962:17: 2	CAPITAL — Acciones de 5 % de 1a. preferencia £ 500,000:0:0; Acciones de 6 % de 2a. preferencia " 500,000:0:0; Acciones ordinarias " 25,000:0:0	£ 1,025,000: 0: 0
OBLIGACIONES A COBRAR	" 7,031,402:17: 5	FONDO RESERVA	" 100,000: 0: 0
TITULOS — Del Gobierno Británico y otros	" 1,651,942: 6:10	CUENTAS CORRIENTES y OTRAS	" 17,602,610: 0:10
VARIOS DEUDORES — En cuenta corriente y por aceptaciones	" 6,931,002: 8:11	ACEPTACIONES	" 4,613,590:11: 4
INMUEBLE — En la calle Bishopsgate	" 127,000: 0: 0	SALDO AL PROXIMO EJERCICIO	" 12,109:18: 2
		Responsabilidad por negociación de letras extranjeras £ 33,412:0:0	
	£ 23,353,310:10: 4		£ 23,353,310:10: 4

Firmado en representación del Directorio:
CECIL BARING, A. MILDMAY.
Directores.

PRIMICIAS DE LA MODA

Sombreros y Formas

MODA, ORIGINALIDAD y REFINADO GUSTO son las características que ofrece el soberbio surtido de sombreros adornados y formas para sombreros, recientemente recibidos para la temporada actual.

Los precios comparados con la óptima clase y prolija confección, acusan una conveniencia singular.

1. ELEGANTE SOMBRERO confeccionada la parte de arriba, con felpa de seda en colores; y abajo terciopelo negro, adornado fantasía y mostacilla, bonitas combinaciones, 18.50

3. LINDO SOMBRERO, confeccionado con terciopelo de seda, adornado con cinta y bellotas en negro solamente, a pesos . . . 11.90

2. PRECIOSO SOMBRERO confeccionado con fino terciopelo de seda en colores o negro, adornado con linda fantasía de pluma y cinta, $ 22.00

4-LINDO CANOTIER o capelina, copa de gran fantasía, todo de terciopelo, a . . . $ 10.90
Combinado con faya pura seda, $ 11.50

5. PRECIOSA FORMA cuatricornio, modelo de suma actualidad, confeccionada con terciopelo de seda, a $ 10.50

6. RICO SOMBRERITO chico, confeccionado en fina felpa de seda, imitando piel y ala bandeaux de terciopelo, adornado con florcitas metálico, distinguidas combinaciones de colores, a . . . $ 31.50

EXCEPCIONAL

SOMBRERO de raso de seda azul marino, marrón o todo negro, el bandeaux y sesgo terciopelo adorno del mismo 6.90

7. ELEGANTE FORMA levantada adelante, modelo de gran moda, de terciopelo muy fino, a pesos 12.90
El mismo modelo, combinado con felpa Chapelier, $ 10.50

8. ELEGANTE FORMA levantada adelante, modelo de gran actualidad en terciopelo de seda, a . . . . $ 9.50

GRAN SURTIDO de formas canotier, capelinas, tricornios y muchísimas otras, todas de palpitante actualidad, a pesos 12.90, 10.50, 9.90 y $ 8.90

GRAN VARIEDAD de gorros y tocas de pluma, modelos todos de gran moda, a $ 17.50, 12.50 y . . . . . . $ 7.90

En adornos para sombreros tenemos el surtido más completo y seleccionado que se presenta en plaza.

GRANDES ALMACENES TIENDA SAN JUAN SOCIEDAD ANONIMA ALSINA y PIEDRAS

SITUACION DE LOS MERCADOS EXTRANJEROS

Nueva York, abril 2—El mercado para trigo estuvo muy firme, por la disminución que sufren las existencias visibles, y los pronósticos de menor rendimiento formulados sobre la cosecha de invierno.

Igualmente firme se notó el mercado de maíz, a causa de las pocas entradas.

Chicago, abril 2—Cerró el mercado para entregas en mayo, con alza de 4 y 3|8 en trigo, 3 y 1|2 en maíz y 1 y 1|2 en lino. Para julio subieron 3 y 3|8 el trigo, 3 y 7|8 el maíz, y 3|4 la avena.

Winnipeg, abril 2—Subió el trigo 3 y 3|8, contrato mayo, y 2 y 5|8 entrega en julio.

La cotización del lino experimentó alza de 1 y 7|8.

Duluth, abril 2—Los precios del lino indicaron en el cierre alza de dos centavos para mayo, y de 1 y 1|4 contrato julio.

EXISTENCIAS DE TRIGO Y MAIZ EN NORTE AMERICA

Nueva York, abril 2—El informe semanal y comparativo de las existencias visibles de trigo y maíz en los Estados Unidos, hoy consigna las siguientes cantidades de bushels:

	Trigo	Maíz
Marzo 31|917	72.100.000	12.000.000
Marzo 24|917	74.600.000	12.400.000
Marzo 31|916	90.800.000	27.700.000

EMBARQUES AGRICOLAS DE NORTE AMERICA

Nueva York, abril 2—Con destino a Europa fueron embarcadas durante la última semana en puertos norteamericanos, 71.940 toneladas de trigo y 35.340 de maíz, contra 119.800 y 24.500 toneladas, respectivamente, en la semana precedente.

En la misma semana de 1916, la exportación de trigo alcanzó a 119.000 toneladas.

INFORMES SOBRE LINO

Liverpool, abril 2 — Prácticamente han cesado los negocios en lino, pues todos esperan saber lo que se propone hacer el gobierno al respecto.

También los negocios en aceite están desanimados. Respecto a la cosecha de la India, se mantienen las buenas perspectivas.

MERCADO DE CEREALES A TERMINO DE BUENOS AIRES

Primera rueda—Trigo, para junio, 200 toneladas a $ 12.92, 200 a 12.88, y 200 a 12.82.

Maíz, para mayo, 200 toneladas a $ 10.21, y 800 a 10.25.

Avena, para mayo, 200 toneladas, a $ 9.85, y 200 a 9.80.

Segunda rueda—Trigo, para abril, 200 toneladas a $ 12.70, y para junio, 1.400 a 12.75.

Avena, para mayo, 200 toneladas a $ 9.85.

PRECIOS DE AJUSTE

Trigo, disponible, $ 12.70; abril, pesos 12.70, mayo, 12.70; junio, 12.75, y julio, 12.85.

Maíz, disponible, $ 9.30; abril, 9.30; mayo, 10.20; junio, 9.80, y julio, 9.80.

Avena, disponible, pesos 9.55; abril, 9.55 y mayo, 9.80.

Lino, disponible, $ 21.10; abril, pesos 21.10; mayo, 21.20, y junio, 22.

CAMARA GREMIAL DE CEREALES

Para los productos agrícolas la Cámara Gremial de Cereales fijó ayer los siguientes precios oficiales para mercadería disponible, puesta en vagón:

Trigo, consumo interno, barletta, $ 13, pan, 12.80.

Lino, en dársena, base 4 por ciento de cuerpos extraños, a $ 20.80.

Avena, base 47 kilogramos, embarque en la dársena, a $ 9.40; en Bahía Blanca, a pesos 9.40.

Maíz amarillo, en dársena, a pesos 9.20

Precios por cada 100 kilogramos.

BOLSA DE CEREALES

Entraron ayer en el mercado del Once: Trigo 10.248 bolsas, maíz 2.370 id, lino 90 id, nabo 963 id, avena 936 id, cebada 920 id, centeno 255 id, alpiste 24 id, alfalfa 312 id, pasto 6.866 fardos chicos y 561 fardos grandes.

Ventas de ayer

Trigo tángaro—500 bolsas en Sola a $ 13.60.

Trigo barletta—301 bolsas en Sola a $ 13, 140 a 13, 266 id en el Once a 12.80.

Trigo barletta y tucelas—295 bolsas en el Once a $ 13.

Trigo varias clases—268 bolsas en el Once a $ 13.20, 372 id en Sola a 12.80, 580 id en el Once a 12.70, 350 id en Sola a 12.50, 190 a 12.50, 240 a 12.20, 120 a 12.30, 189 id en el Once a 12.25, 394 a 12, 80 id en depósito Once a 12.10, 550 id en el Once a 10.20.

Maíz amarillo—240 bolsas en Sola a $ 9.85, 202 id en el Once a 9.85, 286 a 9.80, 100 a 9.80, 500 a 9.80.

Lino—16 bolsas en Sola a $ 20, 197 a 19.20, 350 a 18.60.

Avena—40 bolsas en el Once a pesos 9.70, 150 a 9.60, 100 id en estación Buenos Aires a 9.60, 98 id en Sola a 9.40, 175 a 9.20.

Nabo—249 bolsas en Sola a $ 27.50, 21 a 25, 22 id en el Once a 17.

Cebada—68 bolsas en Sola a $ 10.

Cebadilla—220 bolsas en Sola a pesos 9.10.

EN ROSARIO

MERCADO GENERAL DE PRODUCTOS NACIONALES

Primera rueda—Maíz, para mayo, 600 toneladas a $ 9.65, y para junio, 200 a 9.45.

Segunda rueda—Maíz, para junio, 600 toneladas a $ 9.40, 600 a 9.42, y 600 a 9.43; para julio, 600 a 9.45.

Lino, nuevo para mayo, 300 toneladas a $ 21.70.

PRECIOS DE AJUSTE

Trigo, entrega abril, $ 12.95; mayo, 12.95, y junio, 12.95.

Maíz, abril, $ 8.90; mayo, 9.60; junio, 9.45, y julio, 9.45.

Lino, abril, $ 21; mayo, nuevo, 21.60, y junio, 21.90.

PRECIOS OFICIALES

Para mercadería disponible, afuera, puesta en vagón en puerto Rosario:

Trigo tipo Rosario, número 1, base 80 kilogramos, $ 13; número 2, sin cotización.

Lino, base 4 por ciento de cuerpos extraños, a pesos 20.60.

Maíz, sano, limpio y seco, de estación, a pesos 8.90.

MERCADOS DE LA PRODUCCION

EXPORTACION DE CARNES CONGELADAS

El frigorífico The Smithfield and Argentine Meat, limitada, ha despachado en el vapor "La Rosarina", para órdenes, 8.223 cuartos de vacuno congelados, y en "El Uruguayo", con destino a Liverpool, 3.034 cuartos de vacuno congelados.

MERCADO CENTRAL DE FRUTOS

Entraron ayer en este mercado 115 vagones con los siguientes frutos: 218.957 kilos de lana, 2.577 atados de cueros lanares, 3.791 id cueros vacunos, 2.581 id cueros de potros, 133 bultos de cerdas, 6 id de plumas, 42 cascos de grasa, 157 atados de cueros varios.

Ventas de ayer

Lana cruza gruesa—74.000 kilos a $ 21, 20, 19, 17.50, 16.40, 15.60, 15, 14.80, 14, 13, 12.50

Cruza mediana—24.000 kilos a $ 19, 18, 16.80, 15.50, 13.50.

Cruza fina—16.000 kilos a $ 18, 16.50, 14.50, 13.

De Santa Cruz, cruza fina—196.000 kilos a $ 24, 22.50, 22, 21, 19.

Lana fina—4.000 kilos a $ 15, 13.60, 13, 12.

Lana fina Chubut — 27.000 kilos a $ 17, 16, 15.

Borregas—11.000 kilos a $ 17, 16.20, 16, 15, 14.70, 14, 13.

Segunda esquila—11.000 kilos a pesos 16.50, 16.20, 15.50, 15, 14.50, 14, 13, 12.

Pieles lanares lanudo consumo—1.600 kilos a $ 1.75, 1.70, 1.65, 1.60, 1.50.

Mortecino—1.600 kilos a $ 1.55, 1.50, 1.45, 1.40, 1.30.

Estación y pelado consumo—7.300 kilos a $ 1.50, 1.42, 1.40, 1.38, 1.35, 1.32, 1.30, 1.27, 1.25, 1.20, 1.17.

Mortecino—5.900 kilos a $ 1.30, 1.22, 1.20, 1.18, 1.15, 1.12, 1.10, 1.07, 1.05, 1, 0.97.

Lanares criollos—500 kilos a $ 1.35.

Cueros vacunos—800 cueros a pesos 21.30, 21, 20.50, 20, 19, 18.70, 18, 17.

Becerros—350 cueros a $ 22, 21.50, 21.

Nonatos—450 cueros a $ 19, 18.50, 18.

Potros—1.020 cueros a $ 11, 10.50, 10.20, 10, 9.50, 9.

Salados—120 cueros a $ 12.

Cerdas—41.100 kilos a $ 13.50, 13, 12.50, 12, 11.80, 11.50, 11.20, 11, 10.70, 10.50, 10.20, 10, 9.

Plumas—100 kilos a $ 5, 4, 3.50.

Nutria—270 kilos a $ 2.50, 2.20, 1.80, 1.60.

Corderitos—60 docenas a $ 2, 1.80.

Cabras—100 kilos a $ 34.

Liebres—1.400 cueros a $ 0.24, 0.23, 0.22.

Zorros—83 cueros a $ 1, 0.80.

Gatos—30 cueros a $ 1, 0.80.

Sebo derretido—24 cascos a $ 5.60, 5.55, 5.30, 5.05.

Sebo pisado—17 cascos a $ 4.10, 4.

MERCADO DE ABASTO PROVEEDOR

Con las ventas realizadas ayer se iniciaron las operaciones en el corriente mes, habiéndose observado durante el día bastante animación en el mercado.

Verduras y legumbres: Para estos artículos no se notó ayer mayormente variación, habiéndose efectuado las ventas, dentro del margen de precios sostenidos, que rigieron en la semana anterior.

Como novedad hemos observado ayer las primeras remesas de alcauciles, venidas del interior de la República, los que debido a su buena calidad encontraron buena colocación, oscilando sus precios de pesos 1.50 a pesos 2 la docena.

Frutas: Tampoco hubo variaciones en las ventas de estos artículos, reinando en todo momento la misma escala de precios habidos en días anteriores.

La entrada fué ayer de 120 chatas y 195 carros con un total de 150.000 kilos de verduras y 260.000 kilos de frutas, más 17 vagones del ferrocarril Central de Buenos Aires con 48.400 kilos de verduras.

MERCADO DE PATATAS

(Estación Casa Amarilla)

Han entrado ayer en este mercado 3.530 bolsas de patatas.

Ventas de ayer

Patata de Mar del Plata, de $ 1.10 a 1.70, los 10 kilos.

MERCADO DE PASTO

(Estación Caballito, F. C. O.)

Entraron en este mercado 527 fardos a grandes y 9.667 id chicos.

Ventas de ayer

Domingo Bracchi—54 fardos alfalfa, de Lincoln a $ 63, 54 id id, de id a 56, 37 id id, de Alto Alegre a 55, 37 id id, de id a 53, 37 id id, de Pirovano a 44.

Juan A. Botte—49 fardos alfalfa, de Lincoln a $ 62.

T. Devoto y Cía.—293 fardos chicos alfalfa caliente, de Arrecifes a $ 39.

(Estación Buenos Aires C. G. B. A.)

Entraron en este mercado 384 fardos grandes y 1.729 id chicos.

N. Posang—280 fardos chicos alfalfa, de M. Villa a $ 48.

Sepliarsky y Edelman—280 fardos chicos alfalfa, de Lehmann a $ 50, 300 id id, de id a 48, 290 id id, de Ataliva a 49.

(Caballito)

Sepliarsky y Edelman—350 fardos chicos alfalfa, de Lehmann a $ 51, 280 id id, de Rafaela a 49, 200 id reseco, de Tacural a 45.

MERCADO DE AVES

(Mercado Ciudad de Buenos Aires)

Han entrado ayer en este mercado 345 pichoneras cargadas con aves varias y 214 cajones con huevos,

Ventas de ayer

Gallinas especiales de $ 3.10 a 3.40 la yunta, id buenas de 2.50 a 2.80 id, id regulares de 2 a 2.30 id, id chicas de 1.60 a 2 id, pollos especiales de 2.10 a 2.40 id, id buenos de 1.60 a 1.90 id, id regulares de 1.20 a 1.45 id, id chicos de 0.80 a 1 id, pavos de cerda especiales de 10 a 12 id, id regulares de 7 a 8 id, id pichones de 4 a 7 id, pavitas según clase de 3 a 4.50 id, patos criollos de 1.60 a 2 id, id pekin de 1.50 a 1.80 id, id marruecos de 1.20 a 1.50 id, gansos de 2 a 2.50 id, pichones de paloma de 0.30 a 0.35 id, conejos de 1 a 1.50 id, huevos la docena de 0.76 a 0.78.

Estos precios son con impuestos municipales.

MERCADO DE LINIERS

Entraron ayer en este mercado 6.981 animales vacunos a la siguiente consignación:

Salaberry y Bercetche: Allende 35 animales, Berrueta 11, Valdés 40, Mathieu 32, Altabe 20, Lotina 26, Bassi 46, Guarrachena 22.

Unzué y Alzaga: Alzaga 20 animales, Del Carril 100, Casares 80, Unzué 22.

C. de Hacendados: Panda 88 animales.

I. Goñi e hijo: Carabajal 27 animales, Banunche 56, Mansela 61.

C. y Cufré: Grossi 56 animales.

F. Cucullu: Gay 26 animales, Lagarday 33, Cucullu 38.

F. B. Arzeno: Baradero 50 animales.

F. Estrugamóu: Del Pedro 55 animales, Rivas 16.

Mathieu y Cía.: Mathieu 225 animales, id 20, Lugones 16,

Calvo N. A.: Otardy 53 animales, id 38, Regis 1.

T. Devoto y Cía.: Biau 66 animales, Devoto 198, Warasategui 10, Devoto 105.

F. L. Patrón: Noguer 22 animales, Milcar 50, Grobuman 31, Caplau 26.

J. Curutchet: Althabe 80 animales, Indart 58, Mardonala 71.

J. Chapar y Cía.: Bilbao 68 animales, id 68.

Bellocq e Hita: Escuna 24 animales.

Santamarina e hijos: Olmos 44 animales, Atencio 72.

M. Urtazun e hijos: Ochoa 135 animales.

A. Vilaz y Cía.: Grantti 42 animales, La R. A. P. 50.

Delfino Hnos.: Delfino 273 animales, Dielh 155.

Palacios Hnos.: Contrera 56 animales.

P. Arancet: Raggi 24 animales.

A. Bellini y Cía.: Navarro 50 animales.

M. Ardohain: Ardohain 8 animales.

B. y Born: B. y Born 99 animales, Madariaga 25, Mungi 60.

C. y Rodríguez: Gasotti 16 animales, Carballo 25, Giagett 56, id 44.

C. Fayanás: Bargero 22 animales.

La Ganadera: La Ganadera 22 animales.

Mantel y Cía.: Dalde 114 animales.

J. Ojam y Cía.: Romanell 31 animales.

Mihura Hnos.: Anel 42 animales, Piccioni 24, Angis 240.

A. Marraspin: Naón 40 animales, Damel 20.

Nalé y Repetto: Díaz 22 animales, Bonazzola 20, Mutaluzi 69, Prota 36.

R. Guillón: Grenao 69 animales.

B. L. y Etchegaray: Ranani 60 animales.

Ruiz y Baldassarre: Saralegui 112 animales.

Puiggros y Cía.: Grayetti 28 animales, Ventura 81, Rapers 51.

Fallo E. A.: Bayaft 110 animales, Debarsux 95.

Carriquiry C. y Ca.: Taboada 40 animales.

E. A. Thompson: Mallaud 46 animales.

De L. Fagés Hnos.: Queirolo 19 animales.

R. Zubiaurre: Laudo 73 animales.

Videla Hnos.: Ferreira, 18 animales, Doldau 30, Butler 30, Videla 38, Figs 25.

J. Lalor: Klagau 90 animales, Bustos 12, Mendilabarre 32, Mendizábal 35, López 20, Bavenger 27, Dufau 37, Fredes 16, Ordoqui 21, Donadelli 67, La E. A. Lda., 100, Martínez 40, Mujica 65, Erranuspi 46, Godoy 70, Eyheran 21, Errecarde 35.

P. y A. Lanusse: Posse 33 animales, Arbino 69, Salaberry y Bercetche 20, Pagés 40, García [illegible], Lasuriaga 28, Delgado 184, Cagliaci 10, Andant [illegible], Obrunchi 23, Lanusse 57, Castro 44, Taghi 25, Ramonda 19, Girald 55, Tordovsky 35, Rodger 40,

Ventas de ayer

Alzaga, Unzué y Ca.		
Novillos: 100 espec.	Lobos	$ 160.00
" 18 carne|g.	G'guaychú	" 110.00
" 1 espec.	"	" 160.00
" 1 g. carne|g.	"	" 125.00
" 16 mest|g.	G. López	" 140.00
" 33 g. carne|g.	"	" 125.00
" 40 g. carne|g	25 de Mayo	" 125.00
" 40 carne|g.	"	" 110.00
Arzeno Hnos.		
Terneros: 55 bue.	Lincoln	$ 45.00
Arancet P. y Ca.		
Vaquillon: 17 c|g.	T. Lauquen	$ 82.00
Novillit: 8 c|g.	"	" 87.00
Vacas: 2 g. c|g.	"	" 100.00
Toritos: 2 c|g.	"	" 90.00
Bunge y Born		
Vacas: 65 mest|g.	G. Pinto	$ 125.00
Novillos: 60 crioll.	C. de Areco	" 88.00
Vacas: 25 buena|c.	Las Heras	" 80.00
Novillos: 99 crioll.	Colón	" 102.00
Benitez y Murré		
Vaquillon: 30 b|c.	S.Cristóbal	$ 64.00
" 14 buena|c.	"	" 50.90
Bargo, Lascurain y Etchegaray		
Vacas: 50 crioll.	Río IV	$ 61.00
Terneros: 10 mam.	"	" 25.00
Bellocq e Hita		
Vacas: 24 gordas	Ayacucho	$ 118.00
Ceballos y Cufré		
Vacas: 2 mest|g.	Unión	$ 150.00
Vaquillon: 1 c|g.	"	" 72.00
Vacas: 15 carne|g.	"	" 90.00
" 3 mest|g.	"	" 130.00
C. de Hacendados		
Vacas: 80 g. c|g.	Lincoln	$ 108.00
Calvo N. A.		
Novillos: 21 b|c.	Rivadavia	$ 91.00
Vacas: 5 buena|c.	Castellanos	" 80.00
" 6 gordas	"	" 111.00
Toros: 2 mest|g.	"	" 140.00
Novillit: 5 g. c|g.	"	" 92.00
Bueyes: 8 g. c|g.	"	" 138.00
Toros: 1 gordo	"	" 141.00
Vaquillon: 5 m|g.	"	" 104.00
" 7 carne|g.	"	" 86.50
Vacas: 5 carne|g.	"	" 71.50
" 2 mest|g.	"	" 145.00
Novillos: 3 b|c.	"	" 93.00
" 14 buena|c.	"	" 76.00
Toros: 1 gordo	"	" 141.00
Torunos: 26 c|g.	"	" 110.00
Novillit: 57 b|c.	Tandil	" 78.00
Cucullu F. L.		
Vacas: 38 carne|g.	G'guaychú	$ 95.00
" 8 g. carne|g.	Arrecifes	" 105.00
Vaquillon: 2 c|g.	"	" 83.00
Novillos: 1 gordo	"	" 130.00
Costa y Fayanás		
Novillos: 22 m|g.	Villegas	$ 150.00
Crespo y Rodríguez		
Toros: 1 mest|g.	S. Justo	$ 165.00
Vacas: 6 espec.	Río IV	" 155.00
Novillit: 14 espec.	S. Justo	" 122.00
Vacas: 6 mest|g.	"	" 132.00
Vaquillon: 9 espec.	"	" 113.00
" 9 g. carne|g.	"	" 95.00
" 7 gordas	"	" 100.00
Novillit: 6 gordos	"	" 103.00
Terneros: 2 gordos	"	" 51.00
Novillos: 5 g. c|g.	"	" 102.00
" 8 buena|c.	"	" 85.00
Vaquillon: 1 c|g.	"	" 78.00
Terneros: 6 mam.	"	" 16.00
Vacas: 3 mest|g.	"	" 122.00
" 2 buena|c.	Mercedes	" 88.00
Toritos: 6 b|c.	S. Justo	" 65.00
" 2 flacos	"	" 40.00
Vaquillon: 1 g. c|g.	"	" 95.00
" 2 buena|c.	"	" 65.00
Terneros: 5 gordos	"	" 54.00
" 2 mamon.	Río II	" 22.00
Novillit: 34 b|c.	S.Cristóbal	" 75.00
" 3 carne|g.	"	" 85.00
Terneros: 3 gordos	S. Justo	" 60.00
" 6 gordos	"	" 50.00
Novillit: 28 b|c.	"	" 77.00
" 10 g. carne|g.	"	" 80.00
" 16 buena|c.	"	" 78.00
Vaquillon: 4 b|c.	"	" 55.00
Novillit: 9 b|c.	Río II	" 70.00
Vacas: 16 crioll.	"	" 70.00
" 3 carne|g.	"	" 90.00
Curutchet J.		
Terneros: 50 bue.	Lincoln	$ 40.00
Vacas: 35 gordas	Matanzas	" 110.00
" 35 gordas	"	" 118.00
" 10 gordas	"	" 107.00
Chapar J. y Ca.		
Novillos: 65 espec.	Guaminí	$ 167.00
Torunos: 1 mest|g.	"	" 155.00
Devoto T. y Ca.		
Novillos: 65 m|esp.	C. Suárez	$ 200.00
" 1 carne|g.	"	" 120.00
" 97 criollos	C. de Areco	" 120.00
Bueyes: 8 crioll.	"	" 120.00
" 3 criollos	Corrientes	" 119.00
Torunos: 2 c|g.	"	" 119.00
Novillit: 34 b|c.	G. Roca	" 70.00
Vacas: 36 buena|c.	Maipú	" 61.00
Novillit: 70 b|c.	"	" 55.00
Delfino Hnos.		
Novillos: 87 m|g.	S.Cristóbal	$ 150.00
Vaquillon: 18 espec.	Junín	" 107.00
" 22 gordas	Chacabuco	" 100.00
Vacas: 34 crioll.	Mercedes	" 105.00
Novillit: 17 crioll.	Lobos	" 92.00
De Lellis Fagés Hnos.		
Vacas: 7 g. c|g.	Mercedes	$ 105.00
Novillos: 7 b|c.	"	" 95.00
Torunos: 1 g. c|g.	"	" 130.00
Vacas: 2 buena|c.	"	" 67.00
Novillit: 2 b|c.	"	" 67.00
D'Hers F. y Ca.		
Vacas: 3 gordas	Rauch	$ 111.06
" 25 buena|c.	"	" 65.00
" 15 buena|c.	"	" 85.00
Terneros: 17 reg.	"	" 25.00
" 13 regular.	"	" 35.00
Estrugamóu F.		
Novillos: 18 m|g.	25 de Mayo	$ 150.00
Vaquillon: 21 c|g.	"	" 83.00
" 9 buena|c.	"	" 63.00
" 4 gordas	"	" 100.00
Terneros: 2 m|g.	"	" 85.00
Garat B.		
Novillit: 10 b|c.	Chivilcoy	$ 55.00
Goñi I. e hijo		
Terneros: 8 flacos	C. Suárez	$ 45.00
" 6 regular.	"	" 25.00
Lalor Juan		
Novillos: 32 espec.	Azul	$ 161.00
" 46 mest|g.	Bolívar	" 139.00
Vaquillon: 22 b|c.	Pergamino	" 63.00
" 24 buena|c.	"	" 68.50
" 24 buena|c.	"	" 79.00
Novillos: 1 g. c|g.	Azul	" 129.00
Vaquillon: 12 c|g.	"	" 81.00
" 20 carne|g.	"	" 79.00
" 2 regular.	"	" 109.00
" 18 carne|g.	"	" 81.50
Vacas: 2 mest|g.	"	" 119.00
" 1 espec.	"	" 132.00
Novillos: 1 g. c|g.	"	" 123.00
Vaquillon: 21 g.	Villegas	" 73.50
" 21 espec.	"	" 108.00
" 21 espec.	"	" 111.00
" 37 espec.	"	" 108.00
" 11 carne|g.	Lobos	" 81.00
Novillit: 14 c|g.	Río IV	" 89.50
Terneros: 12 m|g.	"	" 77.00
" 9 gordos	"	" 65.50
Vacas: 2 buena|c.	Saavedra	" 76.00
" 9 mest|g.	"	" 128.00
" 6 mest|esp.	"	" 157.00
Terneros: 1 g.	"	" 54.00
" 3 regular.	"	" 34.50
" 7 regular.	"	" 38.00
Novillit: 16 flacos	"	" 55.50
" 4 carne|g.	"	" 80.00
" 4 flacos	Río IV	" 52.00
Terneros: 4 reg.	"	" 19.00
" 10 regular.	"	" 39.50
" 15 regular.	"	" 38.00
Vaquillon: 4 c|g.	"	" 77.50
Novillos: 29 b|c.	Campana	" 97.00
" 18 buena|c.	"	" 75.00
" 15 buena|c.	"	" 72.50
" 30 carne|g.	"	" 111.00
" 3 buena|c.	J. Celman	" 97.00
" 23 gordos	"	" 130.00
Toros: 1 gordo	"	" 133.00
Vacas: 5 mest|g.	Córdoba	" 130.50
" 7 espec.	"	" 139.00
" 8 espec.	"	" 170.50
Novillos: 6 g. c|g.	Colón	" 122.00
" 31 mest|g.	"	" 146.00
" 14 gordos	Pergamino	" 132.00
Vacas: 1 espec.	"	" 141.50
Toros: 1 gordo	"	" 135.00
Vaquillon: 5 g. c|g.	C. Casares	" 93.50
" 6 carne|g.	"	" 74.00
Novillos: 2 c|g.	"	" 117.50
Vacas: 5 mest|g.	"	" 119.00
" 2 espec.	"	" 135.50
Toros: 2 mest|g.	"	" 145.00
Vaquill: 1 mest|g.	"	" 158.00
" 37 mest|g.	"	" 142.00
" 5 flacas	Navarro	" 51.50
Vacas: 4 flacas	"	" 25.00
Vaquillon: 10 b|c.	"	" 55.50

En **Harrods**

Acontecimiento único de moda, calidad y precio es la

EXPOSICION

de SEDAS y TEJIDOS inaugurada en los Salones **Harrods** con motivo de la VENTA INAUGURAL DE ESTACION en todos los Departamentos.

Los precios especiales que anulan toda competencia sólo regirán hasta el sábado 14 del corriente.

2305 - ELEGANTE TRAJE DE FANTASIA, en tricotina de lana, preciosos colores de moda y adornado con bordados de seda **$ 85.00**

SOMBRERO DE TERCIOPELO forma de gran moda, con adornos de fantasía **$ 30.00**

Harrods

Florida 877 - Paraguay 554

LOS DOS MOTORES

Para que la máquina de acero funcione bien, hay que alimentar su motor con esencia.

Para que la máquina humana no se descomponga, hay que darle QUINIUM LABARRAQUE.

El uso del Quinium Labarraque a la dosis de una copita de licor, después de cada comida, basta, en efecto, para restablecer en poco tiempo las fuerzas de los enfermos más agotados y para curar seguramente y sin sacudidas las enfermedades de languidez y de anemia más antiguas y rebeldes. Las fiebres más tenaces desaparecen rápidamente ante este medicamento heroico. El Quinium Labarraque es todavía soberano para impedir para siempre el retorno de la enfermedad.

Por consiguiente, aquellas personas débiles o debilitadas por la enfermedad, el trabajo o los excesos: los adultos fatigados por un crecimiento demasiado rápido; las jóvenes que experimentan dificultad en formarse o desarrollarse, las señoras que sufren las consecuencias del parto; los ancianos debilitados por la edad; los anémicos, deben tomar vino de Quinium Labarraque, el cual está particularmente recomendado a los convalecientes.

El Quinium Labarraque se vende en botellas y en medias botellas en todas las farmacias. Depósito: Casa FRERE, 19, rue Jacob, París.

Dr. BELGERI, Oculista. Jefe de Clínica de la Facultad (Servicio de Oftalmología del H. de Clínicas). Bartolomé Mitre 918 de 2 a 4 p. m. U. T. 40 Libertad.

ENFERMEDADES NERVIOSAS

Suero contra la Neurastenia. Cura radical Insomnio, Neuralgias, Debilidad vital, Rayos X. De 8 a 8, Dr. Vallés, MORENO 835. Fisioterapia complementaria. v4

Asma-Tuberculosis

Y Enfermedades internas, Rayos X, Dr. F. J. ARRIGHI, Lunes, Miércoles, Viernes, de 5 a 7, U. T. 5836, Juncal, Paraguay 977. v2

MINISTERIO DE I. y O. PUBLICAS

AVISO DE LICITACION

Llámase a licitación pública para la construcción del edificio destinado a la comisaría 3a. de policía, en esta capital, calle Francisco Civit esquina Monte Caseros, de conformidad a los planos y cómputos métricos respectivos, que se hallan a disposición de los interesados en este ministerio.

El valor de las obras será abonado en títulos de la Deuda Pública Interna de la Provincia, autorizado por ley 632.

Las propuestas deberán entregarse en esta subsecretaría hasta las 12 m. del día anterior al fijado para su apertura, que se realizará el jueves 12 de abril próximo a las 2 p. m., en mi despacho, en presencia de los oferentes.

Exigiráse aquéllas en sobre cerrado y lacrado, en papel sellado de pesos 2, expresando únicamente el valor total por el que se ofrece hacer la obra, y deberán venir acompañadas de un certificado de depósito hecho en tesorería general a la orden de este ministerio, por valor de $ 5.000 m|n.— Mendoza, marzo 17 de 1917.—ENRIQUE VIDELA, subsecretario. v9a

Oído, Nariz y Garganta

Dr. A. MARTINI, de los hospitales de Turín y Génova. Director del servicio de Oído, nariz y garganta del Hospital Italiano. Consultas de 2 a 5 p. m. Alsina 1848. v5a.

Dr. REZAVAL

Especialista en garganta, nariz y oídos. Catarros de laringe y bronquitis (Aparato Draeger). Corrección de las deformaciones nasales. Consultas de 2 a 6 p. m. Para pobres de 11 a 12 m. C. PELLEGRINI 861.

Servicio para mesa, de semiporcelana inglesa, compuesto de 83 piezas, en colores rosa, verde o azul, a .... $ 29.50

La Grandiosa Exposición de

MENAJE

que hemos organizado en nuestra Casa Central, continúa obteniendo gran éxito, debido exclusivamente a la enorme cantidad de ocasiones que ofrece. No deje de visitarla

Juego de cubiertos compuesto de 49 piezas de fino metal blanco inalterable, cuchillos cabo de ébano, a .... $ 19.50

Jarras ananá, ½ cristal, capacidad 1 ¼ litro, a... $ 1.10

De este juego vendemos piezas de repuesto.

Juego de cristal Legras, modelo Iquen, compuesto de 50 piezas, a .... $ 11.90

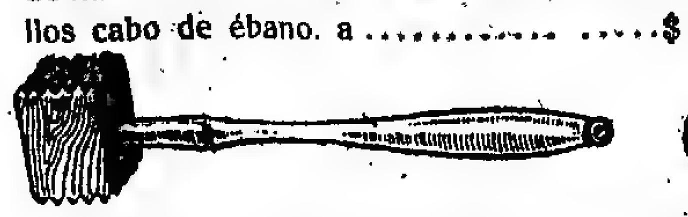

Mazos de madera muy dura, artículo especial para bifes, cada uno a pesos 0.30

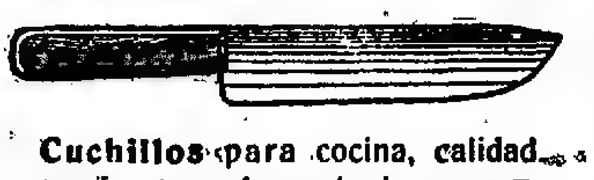

Cuchillos para cocina, calidad extra fuertes, al precio ínfimo $ 0.45 y .... $ 0.35

Platos para pared, de semiporcelana fina decorada con filete de oro, $ 0.70, 0.50 y $ 0.40

Mesas de pino blanco, bien reforzadas, tamaño: 60 × 100, a ... $ 4.80

En nuestro Departamento de

COMESTIBLES

hemos organizado una venta especial de artículos para Vigilia. Gath & Chaves expende únicamente mercaderías de primerísimas marcas y cuya pureza puede garantizar con su nombre.

Dpto. de COMESTIBLES: Florida y Bartolomé Mitre

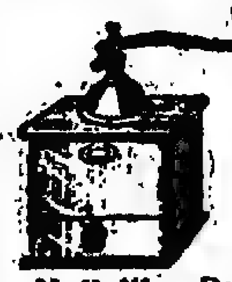

Molinillo «Peugeot» Fréres para café, con tapa de hierro barnizado, a **$ 1.90.**

Cocktelera americana, la más práctica que se conoce, de vidrio, tapa y batidor niquelado, 1.35

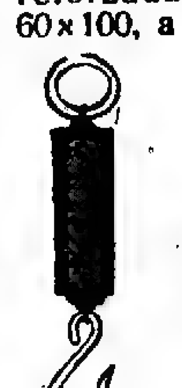

Romanas para pesar hasta diez kilos, muy exactas, a 0.45

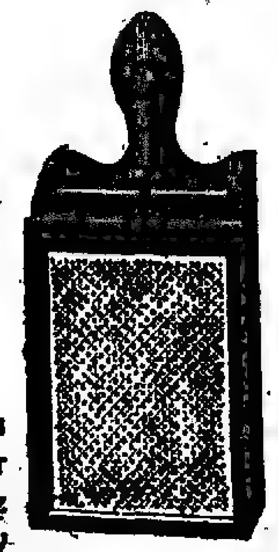

Ralladores de pino blanco y latón reforzado, a **$ 0.30**

Conchillas de ½ cristal color grosella, $ 2.80 docena; y blancas, **$ 1.50**

Pinzas de madera, para colgar ropa, con resorte de hierro galvanizado; la docena $ 0.10

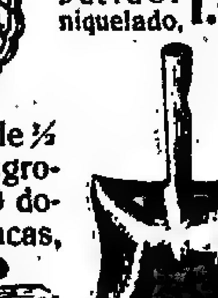

Palas de hierro, charoladas, reforzadas, a $ 0.25

THE SOUTH AMERICAN STORES...

GATH & CHAVES Ltd

CASA CENTRAL: Florida y Cangallo

Lanusse P. y A.		
Novillit: 5 c|g.	Rivadavia	$ 90.50
" 16 buena|c.	"	" 54.00
Vacas: 4 g. c|g.	"	" 165.00
" 4 espec.	"	" 186.00
Novillos: 3 flacos	"	" 54.00
Toros: 1 mest|g.	"	" 150.00
Vaquillon: 19 b|c.	"	" 95.00
Toros: 2 carne|g.	"	" 121.00
" 3 gordos	"	" 160.00
Novillos: 20 b|c.	"	" 96.00
Vacas: 10 gordas	"	" 116.00
" 8 gordas	"	" 113.00
" 6 buena|c.	"	" 80.00
Bueyes: 10 g. c|g.	"	" 144.00
Novillos: 12 b|c.	"	" 83.00
" 25 carne|g.	"	" 115.00
Novillit: 8 b|c.	"	" 52.50
Vacas: 7 buena|c.	"	" 58.50
Terneros: 3 espec.	Bolívar	" 89.00
Novillit: 8 espec.	"	" 132.00
Novillos: 15 espec.	"	" 168.00
" 2 gordos	Río IV	" 130.50
Vacas: 12 gordas	"	" 109.00
" 7 espec.	"	" 139.50
Torunos: 1 mest|g.	"	" 150.00
Novillos: 184 m|g.	"	" 156.00
" 6 carne|g.	G. Pintos	" 112.00
" 18 mest|g.	"	" 140.00
Vacas: 18 espec.	Caseros	" 136.00
Novillos: 33 b|c.	Corrientes	" 94.00
" 1 mest|g.	Pehuajó	" 146.00
" 43 espec.	"	" 181.00
" 57 espec.	T. Lauquen	" 179.00
Lizarralde Hnos.		
Vacas: 11 g. c|g.	Vivoratá	$ 103.00
La Ganadera S. A.		
Vacas: 12 mest|g.	Bolívar	$ 125.00
" 10 gordas	"	" 110.00
Mantel y Ca.		
Novillos: 114 m|g.	Pehuajó	$ 145.00
Mathieu y Ca.		
Novillos: 52 c|g.	Azul	$ 120.00
Terneros: 10 bue.	Lincoln	" 45.00
Vacas: 2 flacas	"	" 40.00
" 3 buena|c.	"	" 80.00
Terneros: 2 bue.	"	" 50.00
Vacas: 3 buena|c.	"	" 90.00
Novillos: 9 b|c.	"	" 80.00
Marraspin y Ca.		
Novillit: 11 espec.	Pehuajó	$ 128.00
" 16 mest|g.	"	" 115.00
" 4 g. carne|g.	"	" 95.00
Vacas: 3 espec.	"	" 142.00
" 7 carne|g.	"	" 98.00
Vaquillon: 3 espec.	"	" 110.00
Terneros: 13 m|g.	"	" 79.00
" 3 espec.	"	" 30.00
Mihura Hnos.		
Torunos: 1 espec.	Arrecifes	$ 183.00
Novillos: 8 gordos	"	" 131.00
" 9 carne|g.	"	" 111.00
Vacas: 4 gordas	"	" 110.00
Vaquillon: 2 g. c|g.	"	" 90.00
Novillos: 46 b|c.	"	" 95.00
Vacas: 10 buena|c.	"	" 70.00
Nalé, Repetto y Ca.		
Novillit: 7 g. c|g.	S.Cristóbal	$ 95.00
Vacas: 6 buena|c.	"	" 85.00
Novillit: 11 b|c.	"	" 65.00
Terneros: 10 reg.	"	" 20.00
Ojam F. y Ca.		
Terneros: 31 mam.	Río IV	$ 28.00
Vacas: 3 buena|c.	"	" 90.00
Puiggrós y Ca.		
Torunos: 12 m|g.	Sunchales	$ 145.00
Bueyes: 4 g. c|g.	"	" 145.00
Novillos: 65 gordos	"	" 130.00
Novillit: 3 espec.	Morteros	" 125.00
Vacas: 8 mest|g.	"	" 121.00
Vaquillon: 10 m|g.	"	" 104.00
Vacas: 6 g. c|g.	Rafaela	" 100.00
Novillit: 16 b|c.	"	" 56.00
Parral y Guarrachena		
Vaquillon: 8 b|c.	Tornquist	$ 50.00
" 15 buena|c.	"	" 57.50
Novillos: 35 b|c.	"	" 75.00
Novillit: 7 b|c.	"	" 50.00
" 15 buena|c.	"	" 57.50
Palau S. y Ca.		
Vaquillon: 14 b|c.	C. Casares	$ 40.00
Rodger G. H. y Ca.		
Terneros: 25 gordos	M. Juárez	$ 59.00
" 12 gordos	"	" 69.50
" 18 gordos	"	" 54.00
" 5 regular.	"	" 18.50
" 9 buenos	"	" 45.50
" 17 buenos	"	" 46.00
Novillit: 2 b|c.	"	" 63.50
Vacas: 5 buena|c.	"	" 76.00
Ruiz, Baldassarre y Ca.		
Novillos: 113 g. c|g.	Rafaela	$ 123.00
Rodríguez G.		
Terneros: 20 bue.	Ayacucho	$ 43.00
" 9 regular.	"	" 20.00
" 6 regular.	"	" 10.00
Rubín Cesáreo, Zubiaurre y Cía.		
Vacas: 4 mest|g.	Ayacucho	$ 120.00
" 4 gordas	"	" 112.00
" 16 g. carne|g.	"	" 105.00
Novillit: 25 gordos	"	" 100.00
" 25 carne|g.	"	" 80.00
Vacas: 22 buena|c.	"	" 78.00
Salaberry y Bercetche		
Novillos: 20 m|esp.	Bolívar	$ 207.00
" 16 carne|g.	T. Lauquen	" 118.00
Novillit: 6 c|g.	"	" 88.00
Novillos: 1 c|g.	Cañuelas	" 131.00
" 3 mest|g.	"	" 159.00
Bueyes: 1 gordo	"	" 164.00
" 26 gordos	"	" 164.00
Novillit: 2 b|c.	Castellanos	" 51.50
Toritos: 3 b|c.	"	" 59.00
" 15 buena|c.	"	" 49.00
Vacas: 3 carne|g.	"	" 123.00
" 4 mest|g.	"	" 148.00
" 2 g. carne|g.	"	" 131.00
" 1 regular.	"	" 176.00
Bueyes: 5 buena|c.	"	" 101.00
Toros: 5 buena|c.	"	" 97.00
Novillos: 4 b|c.	"	" 89.00
" 2 flacos	"	" 62.00
" 1 carne|g.	"	" 121.00
" 1 gordo	"	" 131.00
" 7 carne|g.	Capital	" 119.50
Vaquillon: 3 gordas	Cañuelas	" 100.00
" 6 carne|g.	"	" 86.00
Toros: 1 mest|g.	"	" 151.00
Terneros: 10 m|g.	25 de Mayo	" 73.00
" 11 gordos	"	" 55.00
Toritos: 5 b|c.	"	" 50.50
" 5 buena|c.	"	" 57.00
" 7 buena|c.	"	" 63.00
" 2 buena|c.	"	" 61.00
Terneros: 4 reg.	Río IV	" 38.00
" 5 regular.	"	" 24.00
" 11 regular.	"	" 21.50
" 15 regular.	"	" 24.50
Vacas: 4 gordas	G. Roca	" 119.50
" 2 espec.	"	" 139.50
Novillos: 8 gordos	"	" 129.00
" 11 g. carne|g.	"	" 120.00
" 1 gordo	"	" 129.00
Santamarina e hijos		
Vacas: 71 g. c|g.	T. Lauquen	$ 105.00
Novillos: 44 m|g.	"	" 153.00
" 1 g. c|g.	"	" 126.00
Thompson E. A. y Ca.		
Terneros: 21 bue.	Necochea	$ 47.00
" 25 buenos	"	" 42.00
Urtasun M. e hijos		
Novillos: 26 espec.	Castelli	$ 165.00
Vacas: 21 mest|g.	"	" 120.00
" 8 g. c|g.	"	" 105.00
Terneros: 27 reg.	"	" 32.00
" 30 regular.	"	" 180.00
" 23 buenos	"	" 40.00
Vélaz A. y Ca.		
Novillos: 50 crioll.	Santa Fe	$ 120.00
Novillit: 23 gordos	Catriló	" 160.00
" 15 carne|g.	San Justo	" 83.00
Vaquillon: 5 g. c|g.	"	" 93.00
Vacas: 6 c|g.	"	" 93.00
Terneros: 4 gordos	"	" 52.00
" 2 mamon.	"	" 35.00
" 7 gordos	"	" 55.00
Toritos: 3 b|c.	"	" 82.00
Videla Hnos. y Ca.		
Vacas: 12 b|c.	Santa Fe	$ 60.00
Toritos: 6 b|h.	"	" 45.00
Novillit: 12 b|r.	Nelson	$ 70.00
Novillos: 2 b|c.	"	" 80.00
Vacas: 7 buena|c.	"	" 85.00
Vaquillon: 12 b|c.	"	" 65.00
Bueyes: 6 b|c.	"	" 115.00
Novillos: 13 b|c.	"	" 75.00
Vaquillon: 6 c|g.	"	" 75.00
" 12 g. carne|g.	Matanza	" 95.00
Vacas: 7 buena|c.	Nelson	" 75.00
Novillit: 18 c|g.	Matanza	" 90.00
Novillos: 6 g. c|g.	Arrecifes	" 120.00
Vacas: 2 carne|g.	"	" 100.00
Novillit: 16 m|g.	"	" 105.00

Compra de los frigoríficos: Sansinena 1.026 animales, La Blanca 681, Swift 392, El Argentino 493, Armour 1.003.—Total: 3.595 animales.

Matanza — Novillos, vacas y terneros, 1.437; reses inutilizadas, 1.

Animales porcinos

Entraron 1.437 animales.

Ventas de ayer

J. Elordi y Cía., de R. Pérez 88 animales a $ 0.35 el kilo; J. Apheca y Cía., de 9 de Julio 31, a 0.60; A. Bellini y Cía., de 25 de Mayo 46, a 0.35, id, de Belaunde 30, a 0.36; Méndez Hnos. y Cía., de 9 de Julio 40, a 0.57, id, de id 53, a 0.36; B. y Sansot, de P. Central 40, a 0.40; A. Ojea, de Bragado 31, a 0.40; De L. Fagés Hnos., de Rosario 40, a 0.67, id, de id 10, a 0.67, id, de Mercedes 42, a 0.46, id, de Córdoba 57, a 0.45, id, de Chacabuco 20, a 0.50, id, de Mercedes 19, a 0.40, id, de G. Pintos 50, a 0.33; F. D'Hers y Cía., de Villegas 20, a 0.63, id, de Matanza 11, a 0.48; B. y Born, de P. Central 68, a 0.52; Oscamou y Cía., de Necochea 58, a 0.45; P. C. y Peró, de Córdoba 40, a 0.62; C. y Amoretti, de Córdoba 20, a 0.58, id, de Santa Fe 40, a 0.52, id, de Viamonte 53, a 0.53; Salaberry y Bercetche, de 25 de Mayo 40, a 0.34, id, de 9 de Julio 30, a 0.35; P. y A. Lanusse, de Chascomús 18, a 4 cada uno, id, de B. Blanca 25, a 0.63, id, de Saavedra 20, a 0.57, id, de Chacabuco 83, a 0.58; J. Lalor, de Chacabuco 55, a 0.34.

MERCADO DE MATANZA

(Estación Tablada)

Entraron ayer en este mercado 31 vagones con 8.360 animales lanares.

Ventas de ayer

Anasagasti J.		
92 capones	Pieres	$ 14.00
Arancet P. y Ca.		
299 ovejas	Pourtalé	$ 9.60
250 ovejas	"	" 9.50
Accame y Bellini		
14 borregos	Albariño	$ 10.50
83 borregos	"	" 10.00
55 borregos	"	" 8.70
34 ovejas	"	" 13.50
18 capones	"	" 16.00
Ardohain M.		
95 ovejas	Piñeyro	$ 19.50
161 ovejas	"	" 17.80
13 capones	"	" 18.50
Bargo, Lascurain y Echegaray		
18 ovejas	Pigüé	$ 19.00
64 ovejas	"	" 17.00
Bayona J. y Ca.		
55 ovejas	Lecueder	$ 14.00
43 borregos	"	" 10.50
Bayona Juan		
230 capones	Lastra	$ 11.80
Bellocq e Hita		
299 borregos	Bellocq	$ 14.50
Chapar J. y Ca.		
110 borregos	30 de Agosto	$ 11.50
138 borregos	"	" 11.00
30 borregos	Pichincha	" 11.70
25 ovejas	"	" 21.00
39 ovejas	"	" 17.00
33 borregos	Satayan	" 11.00
11 capones	"	" 15.00
44 ovejas	"	" 16.00
D'Hers F. y Ca.		
196 ovejas	S. Vicente	$ 10.40
Devoto T. y Ca.		
40 capones	9 de Julio	$ 15.10
23 capones	"	" 12.50
209 ovejas	"	" 13.10
38 ovejas	"	" 15.00
Echevarría J. y Ca.		
59 ovejas	Carhué	$ 11.90
30 capones	"	" 10.80
30 borregos	"	" 8.90
Estrugamóu F. y Ca.		
150 ovejas	Corazzi	$ 16.40
24 ovejas	"	" 16.30
Goñi I. e hijo		
111 borregos	E. de Luca	$ 9.70
90 borregos	"	" 10.50
González y Bascarán		
70 ovejas	Fragueiro	$ 19.20
143 ovejas	"	" 16.80
63 borregos	Sampacho	" 10.10
175 ovejas	"	" 13.50
Iraizos M.		
104 ovejas	Bosch	$ 12.80
46 capones	"	" 11.50
Lanús F. y A. E.		
100 capones	Balcarce	$ 16.20
Lanusse P. y A.		
10 ovejas	Mosquera	$ 17.50
10 ovejas	"	" 15.00
15 borregos	"	" 11.30
29 capones	Napostá	" 16.60
70 ovejas	"	" 15.80
Mantel y Ca.		
180 ovejas	T. Lauquen	$ 20.00
Solís, N. y Hnos.		
293 capones	Corrientes	$ 14.00
Palacios Hnos.		
44 ovejas	Lavalle	$ 22.00
48 ovejas	"	" 18.50
38 capones	"	" 18.50
Rubín C., Zubiaurre y Cía.		
20 borregos	R. Otero	$ 10.50
80 borregos	"	" 9.30
Salaberry y Bercetche		
100 capones	Goyena	$ 14.30
100 capones	Del Valle	" 13.30
32 borregos	Pigüé	" 10.50
117 borregos	"	" 9.50
60 borregos	"	" 9.50
15 borregos	"	" 9.50
Tabacco Hnos.		
82 ovejas	Paunero	$ 15.50
Unzué y Alzaga		
75 ovejas	Vallimanca	$ 19.50
179 ovejas	"	" 16.00
50 capones	"	" 18.00
369 borregos	Huetel	" 8.10
Urtasun M. e hijo		
73 borregos	Puan	$ 10.30
39 borregos	"	" 9.70
Videla Hnos. y Ca.		
20 ovejas	Salliqueló	$ 19.00
33 ovejas	"	" 15.50
47 borregos	"	" 12.30
229 ovejas	Pilomer	" 12.00
70 ovejas	"	" 9.50
Vélaz A. y Ca.		
507 capones	El Moro	$ 16.00
18 capones	Corazzi	" 20.00
46 ovejas	"	" 19.30
25 borregos	"	" 13.00

Compra de los frigoríficos: Sansinena 1.212 animales, American 44, La Blanca 1.347, La Plata 480, Nelson 299, Armour 826, El Argentino 717, Matederos 3.320.—Total: 8.447 animales.

VALOR DE LA PROPIEDAD

SALABERRY Y BERCETCHE

Han realizado particularmente el arrendamiento y venta de las haciendas del establecimiento La Cabaña, situado sobre la estación Bariloche, E. C. R. a P. B., y a 3 leguas de Timote, F. C. O., compuesto de 2.500 hectáreas dividido en 15 potreros, molinos, poblaciones, etc., con 1.000 hectáreas alfalfadas, contrato por siete años, a los señores Ramón y Martín Arana. Importa esta operación, $ 278.000.

MANUEL E. BELZA

Casa Huergo esquina Arévalo, superficie 11.42 metros por 21.65; superficie total, 247.24 m. c., en $ 13.500; equivale a $ 54.60 el m. c. Comprador, señor Aureliano Baldor.

VENTAS DE GANADOS

PEDRO Y ANTONIO LANUSSE

Resultado del remate judicial de la sucesión Isabel Castaño de Siri, en el establecimiento San Juan, en Coronel Pringles, efectuado el 25 del mes pasado:

Novillos mestizos Durham, de 3 años arriba, gordos, de $ 146.50 a 191; id id de 2 y 3 años, carnicería, de 116 a 134.50; id id de 1 y 1|2 año, para invernada, a 73.50; vacas secas, mestizas Durham, gordas y carne gorda, a 128; vaquillonas id, de 1 y 1|2 a 2 y 1|2 años, preparadas, de 77 a 110; vacas al corte, buen estado e invernada, de 56.50 a 86; vaquillonas de primera parición, al corte, a 70; toros, según estado y clase, de 205 a 320.50; capones de 2 y 4 dientes, carnicería y buen estado, de 10.80 a 13.70; ovejas Lincoln, buena clase y estado, de 17 a 24; id id de desecho, a 10.50; borregos Lincoln, última parición, invernada, a 6.80; borregas diente de leche, invernada, a 9.80; carneros Lincoln, de 21 a 75; potros criollos, a 44; caballos de pecho y silla, de 30 a 50.

Total de la venta, $ 131.346.60.

—Resultado del remate efectuado en Bahía Blanca, el 28 del mes pasado:

Novillos mestizos Durham, especiales y gordos, de $ 159 a 212; id id consumo, de 101 a 139; id criollos y cuarterones, invernada, de 68 a 93; vacas mestizas Durham, gordas, de 118 a 160; id criollas y cuarteronas, gordas, de 70 a 110; id alcorte, criollas, de 32 a 42; id id cuarteronas, de 46 a 56; id mestizas Durham, lecheras, lo que pisa, de 41.50 a 75; novillitos mestizos Durham, de 1 y 1|2 año, de 60 a 76; id criollos, de 1 y 1|2 año, de 46 a 59; vaquillonas mestizas Durham, de 1 1|2 año, de 70.50 a 75.50; id criollas, de 51 a 55; ovejas pampeanas, de 7.50 a 9.20; id Rambouillet, consumo, de 3 a 11; id cruza, consumo, de 9.60 a 13; capones cruza, para carnicería, de 8.25 a 10.75; borregos, última parición, de 5.10 a 7.80; borregas Lincoln, diente de leche, a 11.10; potros Clydesdale y Percherón, de 102 a 160; caballos, de 31 a 33, yeguas al corte, a 24.

Total de lo vendido, $ 321.098.10.

ADOLFO BULLRICH y Cía.

Realizaron el viernes 30 de marzo pasado el remate judicial de haciendas, en el establecimiento La Carreta, en Duhau, F. C. O., con el resultado siguiente:

Novillos de 2 y 1|2 años, gordos, a 156; id de 1 y 1|2 año, a 111.50; terneros machos, de 6 a 8 meses, a 61; id hembras, de la misma edad, a 56; vacas secas, a 100, 95 y 90; id desecho, a 51; vacas con cría, lo que pisa, a 101.50, 76, 63 y 60; vaquillonas de 1 y 1|2 año, a 75.50; id desecho, a 53; toros, a 350; id de 1 y 1|2 y 3 años, a 200; id de 3 y 4 años, a 185 y 173; caballos, a 15.

De otra procedencia: novillos de 1 y 1|2 y 2 años, a 80; id de 1 y 1 y 1|2 año, a 78.50 y 62.

Total de la venta, $ 276.753.

—El sábado 31, su 81o. remate feria de haciendas en Chascomús, F. C. S., obteniendo el siguiente resultado:

Novillos de 3 y 1|2 años, de $ 142 a 124; id de 2 y 1|2 años, de 121 a 88.50; id de 1 y 1|2 año de 85.50 a 49; vacas gordas, de 127 a 90; vacas secas, de 60.50 a 62; vaquillonas de 1 y 1|2 año, a 59, 56 y 46.25; vacunos al corte, lo que pisa, de 58 a 40.50; capones, a 14.20; ovejas, de 17.15 a 10.50; borregos, a 7.15, 6.80 y 6.60; borregas, de 7.40 a 7.10; potros, a 45.

Total vendido, $ 293.280.

—El mismo día, en el local de ventas del Hipódromo Argentino, 4 potrillos de 2 años, procedentes del haras La Argentina, obteniendo desde $ 1.250 a 600; 1 potrillo de 2 años, de otra procedencia, en 900 pesos.

Total, pesos 4.950.

—El día 15 de marzo último, la sucursal Bahía Blanca, realizó la venta en remate de 342 carneros Lincoln, procedentes de distintas cabañas, obteniendo desde $ 180 a 30 por producto.

Total de la venta, $ 17.812, que sumado a los anteriores, ascienden a $ 592.795.

CASARES Hnos. y DIEHL

Realizaron el jueves 29 de marzo próximo pasado, el remate que tenían anunciado en Rufino, F. C. al Pacífico, obteniendo el siguiente resultado:

Novillos de 3 y 1|2 años, a $ 155; id de 2 y 1|2 años, a 135, 130 y 128; id de 1 y 1|2 año, a 101, 100 y 90; id de año, a 75, 72, 71, 70 y 66; vacas secas, gordas, a 140.50 y 132; id buen estado, a 123.50, 120, 116, 114, 113, 112.50 y 112; id regular estado, a 108, 101, 96.50 y 95; id invernada, a 83.50, 83 y 70; vacas con cría, lo que pisa, a 70, 54.50, 50.50 y 50; vaquillonas de 2 y 1|2 años, a 89 y 80; id de 1 y 1|2 año, a 65 y 60; toros, a 171, 150, 120 y 102; bueyes, a 140 y 135; carneros, a 25 pesos.

Importa, $ 201.630.

—El sábado 31 de marzo último realizaron por orden judicial, la liquidación de las haciendas del establecimiento San Pascual, en Monte, F. C. Sud, obteniendo el siguiente resultado:

Novillos de 3 años, gordos, a $ 195; id de 2 y 1|2 años, a 140; id de 1 y 1|2 año, a 109.50; id de año, a 66; vacas secas, a 170 y 133; vacas con cría, lo que pisa, a 106, 96, 91, 65, 60, 57, 56, 50, 41 y 33; vaquillonas, a 114 y 65; toros, a 325, 200, 170, 150, 150, 140, 125 y 110; id desecho, a 85; padrillos, a 250; potros, a 106, 51 y 20; yeguarizos al corte, de 28 a 8; ovejas de plantel, a 31; ovejas al corte, a 10, 9 y 8.70; borregas, a 24 y 16; capones, a 12.50 y 11; carneros, a 15 y 13.30; porcinos al corte, a 10.50.

Importa esta venta, $ [illegible], que agregada a la anterior, forman un total de $ [illegible].

NAVEGACION MARITIMA Y FLUVIAL

VAPORES ESPERADOS EN ABRIL

Nombre	Bandera	Fecha	Procedencia
x Camarones	argentina	3	Río Gallegos
Ouessant	francesa	3	Havre
x H. Corrie	inglesa	4	Londres
x Atlántico	argentina	4	P. Arenas
x Pte. Quintana	argentina	6	C. Rivadavia
x H. Piper	inglesa	8	Londres
x Montanan	n|americana	8	Nueva York
x Reina Victoria	española	8	Barcelona
x Ohioan	n|americana	8	Nueva York
x P. Satrústegui	española	8	Bilbao
Bougainville	francesa	9	Havre
x Cavour	italiana	10	Génova
x Americano	argentina	10	P. Arenas
x Catalina	española	10	Barcelona
x Desna	inglesa	10	Sud Africa ?
x F. Luckenbach	n|americana	10	Nueva York
x Amazón	inglesa	12	Liverpool ?
Dakotan	n|americana	15	Nueva York
x Orita	inglesa	17	Liverpool(Me)
A. R.Genouilly	francesa	18	Havre
x Arna	n|americana	19	Nueva York
x I. de Borbón	española	22	Barcelona
x Argentino	argentina	24	P. Arenas
x Pleides	n|americana	26	Nueva York
x Pte. Mitre	argentina	30	Río Gallegos

VAPORES A SALIR EN ABRIL

Nombre	Bandera	Fecha	Destino
Río de la Plata	noruega	4	Christianía
x Garonna	francesa	4	Burdeos
x Deseado	inglesa	4	Liverpool
x Balmes	española	4	Barcelona
x Río Negro	argentina	5	San Antonio
x F. Taussing	n|americana	5	Nueva York
x Neches	n|americana	6	Nueva York
Harmonides	inglesa	8	Liverpool
x Tennyson	inglesa	10	Nueva York
A. Jauréguiberry	francesa	10	Havre
Atlántico	argentina	10	P. Arenas
x H. Corrie	inglesa	12	Londres
x P. Satrústegui	española	12	Bilbao
x Pte. Quintana	argentina	13	C. Rivadavia
x Amazón	inglesa	14	Liverpool ?
x Reina Victoria	española	14	Barcelona
x Camarones	argentina	14	R. Gallegos
Ouessant	francesa	15	Havre
x Orita	inglesa	17	Pacífico(Me)
x Cavour	italiana	18	Génova
x Catalina	española	20	Barcelona
x Ohioan	n|americana	20	Nueva York
x Americano	argentina	25	P. Arenas
A. R. Genouilly	francesa	30	Havre

x Indica los vapores correos.

ADVERTENCIA

Esta lista de vapores no es completa; faltan en ella muchos vapores, particularmente los de bandera inglesa y holandesa, porque los agentes no tienen informaciones precisas del movimiento de sus buques y los que las reciben las reservan y se niegan a darlas a la publicidad. Algunos de ellos han extremado esas medidas, ordenando a sus empleados que no informen ni del movimiento de sus vapores dentro del puerto de la capital.

ALTURA DE LA MAREA

A las 6 a. m., 25.6 pies; a las 8, 24.6; a las 10, 23.6; a las 12, 23.6; a las 2, 23.6; y a las 5, 23.6. Cinco pies más en el canal Norte. Viento ENE., NE., NO., ONO., y OSO.

VAPORES FLUVIALES

Se espera hoy: Cabo Santa María, de Montevideo.

Salen hoy: Formosa (10 a. m.) para Asunción, Luna (8 a. m.), para Carmelo, Cabo Santa María (10 p. m.) para Montevideo.

PUERTO DE LA PLATA

A salir: vapor inglés Deseado, mañana, para Liverpool, con pasajeros y carga.

Movimiento del puerto

ENTRADAS: vapor inglés El Paraguayo, de Liverpool, con carga, en la dársena Norte; id español Upo Mendi, de la rada, en el dock Sur, a descargar.

SITUACION DE LOS VAPORES CORREOS

Araguaya, inglés, salió el 23 de marzo de ésta.

Amazón, inglés, en viaje para ésta.

Balmes, español, saldrá el 4 de abril de ésta.

Catalina, español, salió el 17 de marzo de Cádiz para ésta.

Cavour, italiano, salió el 14 de marzo de Génova.

Demerara, inglés, en Liverpool.

Desna, inglés, en viaje para ésta.

Deseado, inglés, saldrá el 4 de La Plata.

Frisia, holandés, en la dársena Norte.

Garonna, francés, saldrá mañana de ésta.

Highland Laddie, inglés, salió el 13 de marzo de La Plata.

Highland Scot, inglés, en viaje para ésta.

Highland Corrie, inglés, en viaje para ésta; llegará mañana.

Highland Loch, inglés, salió el 3 de marzo de La Plata.

Highland Piper, inglés, en viaje para ésta.

Highland Pride, inglés, en Londres.

Highland Glen, inglés, salió el 24 de marzo de La Plata.

Highland Rover, inglés, en Londres.

Indiana, italiano, salió el 29 de marzo de ésta.

Infanta Isabel de Borbón, español, saldrá el 4 de Barcelona.

Liger, francés, salió el 17 de marzo de ésta.

León XIII, español, pasó el 23 de marzo por el Ecuador para Bilbao.

P. de Satrústegui, español, salió el 14 de marzo de Bilbao.

P. di Udine, italiano, en Génova.

Ravenna, italiano, en Génova.

Reina Victoria Eugenia, español, pasó el 1.o por el Ecuador para ésta.

Tennyson, inglés, saldrá el 10 de ésta.

Toscana, italiano, salió el 31 de marzo de ésta.

Vasari, inglés, salió el 15 de marzo de La Plata.

Vauban, inglés, en Nueva York.

Verdi, inglés, salió el 29 de marzo de La Plata.

NOMINA DE LOS VAPORES DE ULTRAMAR SURTOS EN EL PUERTO

Dársena Norte — Frisia, Carnegie, Balmes, Garonna, El Paraguayo.

Dique 4 — Maasland, Muansa, Félix Taussig, Christian Bors, Teresa Pamies, Tennyson.

Dique 3 — Aïda, Amstelland, Toro, Drechterland, Neches, Affinità, Goyaz, Vaquillona.

Dique 2 — Erodiade, Harmonides, A. Jauréguiberry, Courtown.

Dique 1 — Granada, Wardha, Roma, Alesia, Río de la Plata.

Dársena Sur — Juanita.

Riachuelo — Elena Margarita, Pellegrini, Bolivia, María Stathatos, Hebe.

Dock Sur — Afghan Prince, Jaguaribe, Upo Mendi.

VAPORES ESPERADOS

Hoy: español Ordunte Mendi, de Cardiff, con carbón; norteamericano Ruby, de Mobile, con carga; inglés, Oldfield Grange, de Liverpool, en lastre; id Thessaly, de Rosario a cargar; francés Ouessant, de Havre, con pasajeros y carga.

Mañana: inglés Highland Corrie, de Londres, con pasajeros y carga.

VAPORES A SALIR

Hoy: inglés Afghan Prince para Londres, con carga; id Alesia para Karachi, con carga.

Mañana: francés Garonna, de la dársena Norte, para Burdeos, con pasajeros y carga; noruego Río de la Plata para Christianía, con carga; español Balmes para Barcelona, con pasajeros y carga.

COSTA SUR

Hoy llegará de Río Gallegos y escalas el vapor Camarones.

—El vapor Atlántico es esperado mañana de Punta Arenas.

—El vapor Pte. Quintana, en viaje para ésta, salió anteanoche de Camarones.

DIQUES DE CARENA

Ayer salió del dique seco el vapor argentino Vaquillona, y entró en el mismo la barca noruega Sydnaes.

PUERTO DE MONTEVIDEO

Llegaron los vapores: inglés [illegible] ton Grange de Newport, id [illegible] Corrie de Londres, francés [illegible]

CREDITO

Desde $ 50
hasta $ 10.000
A PAGAR en 10 MESES

Nuestros Créditos permiten comprar sin limitación en las adquisiciones y exactamente a los mismos precios que al contado, pues no cobramos interés, comisión ni recargo alguno. Se acuerdan con toda liberalidad, sin entenderse con intermediarios y convienen a todo el mundo por nuestro importante y completísimo surtido en todos los artículos para Hombres, Señoras, Niños, Niñas y Bebés, ropa de cama y de mesa, viaje, toilette, perfumería fina e infinidad de especialidades. — — — — — — — — — — — — —

Estamos en plena estación de Otoño; es el momento indicado para proveerse de lo necesario; aprovechando las conveniencias de nuestros Créditos y las excepcionales oportunidades que ofrecemos con motivo de nuestro Gran Ensanche. Recuerde que nadie puede competirnos; tenemos sobre todas las casas la ventaja de ser productores de la mayor parte de los artículos que vendemos, importando directamente lo que no producimos. — — — — — — — — — — —

LA CASA MAS CONVENIENTE PARA COMPRAS
A. CABEZAS
SARMIENTO Y SAN MARTIN - Bs. AIRES

La Cooperativa

afirma su superioridad en tres argumentos: -- calidad, precio y peso de las mercaderías que expende. Basada en ellos invita a Vd. a confiarle, este mes, un pedido a título de ensayo, con la seguridad de que hará de Vd. un cliente habitual de sus Almacenes. En este aviso figuran tan sólo algunos precios, por falta de espacio; pero ellos, con ser pocos, bastan para revelar el nivel de conveniencia de nuestras cotizaciones, que corresponden a artículos tan sólo de insuperable calidad y primeras marcas.

COMESTIBLES

- AZUCAR Refinada molida, extra blanca, el kilo ..... $ 0.53
- ARROZ CAROLINA SUBLIME, el kilo ..... $ 0.55
- ARROZ CAROLINA DIAMANTE, bolsita de 5 kilos ..... $ 3.90; » 10 » ..... $ 7.—
- YERBA PARAGUAYA, «OLIMPIA», extra, el kilo ..... $ 0.80; cilindro de 5 kilos ..... $ 3.90; » 10 » ..... $ 7.50
- CAFÉ COOPERATIVA, (mezcla especial) kilo ..... $ 2.—
- CAFÉ CABARET, (mezcla superior, el kilo ..... $ 1.70
- GARBANZOS SAUCO, Nº 1, el kilo ..... $ 0.80
- BACALAO de NORUEGA blanco y seco, calidad extra, el kilo ..... $ 1.80
- GARBANZOS SAUCO, Nº 30, bolsita de 1 kilo ..... $ 1.—; bolsita de 2 ½ kilos ..... $ 2.40
- SARDINAS AL ACEITE «CURBERA», 1/4 lata ..... $ 0.35
- SARDINAS FRANCESAS al aceite, 1/4 lata ..... $ 0.50
- SARDINAS AL ACEITE «RAMELL», 1/4 lata ..... $ 0.70
- ANCHOAS en SALMUERA, lata de 1/2 kilo ..... $ 0.70; » 1 » ..... $ 1.30
- DURAZNOS DE SAN JUAN, al natural, extra, lata 1 kilo. $ 0.90
- HARINA DE TRIGO EXTRA 00, bolsita de 1 kilo ..... $ 0.30
- BACALAO de ESCOCIA calidad extra, el kilo ..... $ 1.80
- JALEA DE MEMBRILLO «LA PRODUCTORA», lata $ 0.45
- DULCE de MEMBRILLO EXTRA «LA PRODUCTORA», lata de 1 kilo ..... $ 0.90
- DULCE DE MEMBRILLO SUPERIOR, «LA PRODUCTORA», lata de 5 kilos ..... $ 3.80
- EXTRACTO MALTA PALERMO, cajón de 24 botellas ..... $ 12.—
- VINO OPORTO «MINDELHO», botella ..... $ 1.50
- VINO MARSALA AULA Y VIRGILIO, botella ..... $ 1.30
- VINO CABERNET (Reserva 1912) docena ..... $ 4.90
- AZUCAR Refinería Argentina en pancitos, cajón de 10 kilos ..... $ 5.70
- OSTRAS «COVE» (Cabida completa), lata ..... $ 0.35
- OSTRAS «MURRAY», lata ..... $ 0.65
- SALMON ALASKA lata ½ k. $ 0.85
- ATÚN FRANCÉS AL ACEITE, extra, ½ lata $ 0.70, ¼ ..... $ 0.40
- SARDINAS al ACEITE «Amieux» 1/4 lata ..... $ 0.80
- SARDINAS AL ACEITE «Lemarchand», 1/4 lata ..... $ 0.90
- PIMIENTOS MORRONES TREVIJANO, extra, 1/2 lata ..... $ 0.30; 1/1 » ..... $ 0.50
- CALAMARES EN SU TINTA CURBERA, 1/4 lata ..... $ 0.95; 1/2 » ..... $ 1.60

MENAJE

- COLADORES DE LATA, con mango madera, para té $ 0.25
- CUCHARAS ENLOZADO BLANCO, para guiso, c/u ..... $ 0.10
- TABLAS PARA CORTAR PAN, cada una ..... $ 0.75
- BATIDORES DE RUEDA, para huevos, c/u ..... $ 0.25
- POSA-FUENTES NIQUELADOS, extensibles, c/u ..... $ 2.50
- PAPEL HIGIENICO, en rollos, el rollo ..... $ 0.30
- TAZAS CON PLATILLO, con banda rosa para café, doc. $ 3.75
- BOTELLONES DE CRISTAL, grabados, cada uno. ..... $ 1.—
- HORNITOS LOCOMOTORA, c/u ..... $ 3.60
- PALAS DE HIERRO charolado, para basura, c/u ..... $ 0.30
- CUBIERTO ENSALADA, de boj ..... $ 0.50
- ESCARBADIENTES AMERICANOS marca «Universal», cajita $ 0.15
- MORTEROS DE QUEBRACHO, con mano, c/u ..... $ 0.75
- MAZAS DE MADERA, para hacer puré de papas ..... $ 0.40
- PALOTES DE QUEBRACHO, para amazar ..... $ 0.90
- HACHITAS PARA COCINA, con mango de madera ..... $ 1.80
- TARROS DE VIDRIO, tapa de lata, 3 litros $ 1.—, 2 litros $ 0.80, 1 litro ..... $ 0.60
- ESCALERAS PINO BRASIL, herrajes de hierro pulido, de 8 escalones $ 3.60, de 5 $ 2.25
- MAQUINAS PARA RALLAR QUESO, pan, almendras, etc. sumamente prácticas c/u. $ 4.50
- SILLAS ESCALERAS, muy prácticas, barnizadas $ 5.25, lisas ..... $ 4.50
- BANDEJAS DE MADERA, con borde alto, c/u ..... $ 1.20
- MOLDES PARA HUEVOS QUIMBOS, docena ..... $ 0.70
- TIRABUZONES CON MANGO madera ..... $ 0.10
- SAPOLIO MORGAN'S, pan. $ 0.25
- AGUA BUHLER líquido para limpiar metales, botella $ 0.65
- CEPILLOS PARA UÑAS, $ 0.15 y ..... $ 0.10
- JABON LUX, en escamas, para lavar sedas, lanas, encajes, etc., paquete ..... $ 0.25
- CAJONES DE HIERRO GALVANIZADO, reforzado, para basura, tamaño 032 x 038 $ 2.95
- PLACAS DE LATON REFORZADO, con 12 moldes para bizcochos de vainilla ..... $ 1.50

LA COOPERATIVA NACIONAL DE CONSUMOS
SUIPACHA 269 SARMIENTO 872

Noraya
ANTES
BON AMI

El mejor limpiador en el mundo, para ventanas, espejos, metales, cristalería, platería, baterías de cocina, útiles de lechería.
No contiene aceite, veneno ni ácido.

Unicos Introductores:
DONNELL & PALMER
562 - MORENO - 572

Dr. BAFICO Especialista en piel secretas y génito urinarias. Enfermedades de señoras. Ex director del Sanatorio de Señoras y médico de sala del Hospital Rawson.—TUCUMAN 719, de 2 a 7 p. m. v26a

CAJAS PARA PARTOS
Por la *cantidad de material* y por su *perfecta esterilización* son las únicas que se pueden conseguir por $ 25
Farmacia FRANCO - INGLESA, 581 - Sarmiento - 587 BUENOS AIRES

ESTOMAGO
Dispepsia, Dilatación, Colitis, Estreñimiento, Gastro-enteritis, Enfermedades del Hígado y del Vientre en general. — Cura radical de las Hemorroides sin operación. Rayos X (examen gratis). Dr. SANCHEZ AIZCORBE; médico especialista. AV. DE MAYO 1157. — De 8 a 11 a. m. y 2 a 5 p.m. v7

CORAZON, ESTOMAGO y PULMONES, Dr. Diego Davison. Ex médico interno del Hosp. Real de Edimburgo —Rayos X. Consultas de 1 a 4 p. m. Se mudó a la calle Bartolomé Mitre 1417. v29ab

Dr. RAPOPORT
ESPECIALISTA. CURACION DE LA AVARIOSIS CON 606 — 914
COMISIONADO A EUROPA PARA ESTUDIARLO
SECRETAS, PIEL Y URINARIAS
CORRIENTES 2070, de 9 a 4. Obreros de 6 a 8 p.m. v8a

Dr. JOSE INGENIEROS Enfermedades nerviosas. Consultas todos los días de 3 a 4. — VIAMONTE 743. v30

HEMORROIDES
Tratamiento radical sin operación cruenta. Doctor E. G. Figueroa. Enfermedades intestinales, estómago y abdominales. SANTA FE 1273. De 4 a 6 p. m. perm

INSTITUTO ESPECIAL para la curación completa de las afecciones de las piernas, como ser: ULCERAS en general, várices, tuberculosis articular y ósea, eczemas, flebitis, gota, reumatismo, ciática, etc., según el nuevo método del doctor Braun, de Berlín. Tratamiento sin interrupción de ocupaciones. Informes gratis. A los provincianos folleto explicativo, con numerosos certificados. Dr. T. Weschler, Perú 372, 1o. Consultas de 12 a 6. Tratamiento especial para los campesinos, ahora es la época más propicia para el tratamiento.

Dr. JOSE DE LUCA
Profesor especialista en garganta, nariz y oído. Lunes, miércoles y viernes de 3 a 4. CANGALLO 1056. v30

Secretas-Urinarias-Piel
Dr SARACENI
Especialista:
Cura rápida de enfermedades secretas. Curación de la avariosis con aplicación sin dolor del
606-914
De 8 a 11 a.m. y de 2 a 9 p.m. Corrientes 1777

Dr. MATTA De la clínica de vías urinarias. Facultad de París. Jefe del servicio H. Militar. Riñón, Próstata, etc. Electrocoagulación de tumores vesicales. — LAVALLE 1312. De 2 a 4. v19

Dr. RICARDO BRACHT
Médico del servicio de garganta, nariz y oídos del Hospital de Clínicas. Consultas de 1 a 4 p. m. Suipacha 480. U. T. 6061, Lib.

Dr. G. SISTO Profesor sup. de clínica infantil. Jefe del servicio de niños del Hosp. Alvear. Talcahuano 1042; de 2 a 4 p. m. U. T. 2288, Juncal.

Dr. LLAMES MASSINI
Profesor de partos de la Facultad de Medicina. Médico del Consultorio de LA PRENSA. Jefe del servicio de partos del Hospital Fernández. Atiende especialmente enfermedades de señora. VIAMONTE 824 De 3 a 5, menos los jueves.

Sigue el éxito siempre creciente de los ricos y arómaticos
CAFES y TES
A LOS MANDARINES
NUEVA SUCURSAL: VIAMONTE núm. 1666
CASA PRINCIPAL: SAN JUAN núm. 2164
SUCURSALES:

SANTA FE 1886 — RIVADAVIA 1992
B. IRIGOYEN 1117 — RIVADAVIA 1456
CANGALLO 963 — CORRIENTES 4216
ENTRE RIOS 732 — SANTA FE 4521
SARANDI 1567

Estómago e intestinos
Dispepsia, gastralgia, colitis y demás. Enfermedades del vientre. Examen Rayos X. Dr. COLECCHIA, de 1 a 6, B. Mitre 1030.

Dr. M. KUTYN dentista norteamericano. Se mudó Avenida de Mayo 1411. Avisa haber combinado su consultorio con los de Nueva York atendidos por sus hermanos. Ultimos progresos. v20ab.

HERNIA ESPECIALISTA Baer
Reducción garantida sin operación y sin molestia, con el New Elastic Truss. Suave y eficaz, este aparato permite todo trabajo, no incomoda y asegura la curación progresiva de las hernias con rapidez y seguridad. S. Baer, especialista, 673 Sarmiento 673, (1er. piso), de 9 a 11 a. m. y de 1 a 7. v2

ENFERMEDADES NERVIOSAS
Dr. SANCHEZ AIZCORBE, director del Instituto de Fisioterapia, especialista en la curación radical de la Neurastenia, Epilepsia, Parálisis, Neuralgias, Ciática, Insomnio, Dispepsia nerviosa, Falta de vitalidad.—De 8 a 11 a. m., y 2 a 5 p. m. AVENIDA DE MAYO 1157. v7

PUERTAS MADERAS Materiales para construcciones ANTONIO PINI e HIJO Rivadavia 3301, Buenos Aires Pidan nuevo catálogo **VENTANAS**

DR. ELIZALDE Especialista en vías urinarias, jefe de clínica del servicio de las enfermedades del riñón, próstata, vejiga, etc., el Hospital San Roque. Consultas de 3 a 6. PARAGUAY 987. U. T. 5810, Juncal. v4a

J. BONANSEA Cirujano dentista de las facultades de Bolonia y Buenos Aires, calle MORENO 990. perm.

DOCTORA GAUDINO
Ex Jefe de Clínica de la Facultad de Medicina. Médica de la Maternidad del Hosp. San Roque. Señoras y partos. Viamonte 1593 de 2 a 5 p. m. v26ab

A. RAYCES y P. CASADO
ABOGADOS
Bmé. MITRE 720 — U. T 1569 Avda.

CICATRICES, úlceras, quemaduras y fístulas. Cura radical
Doctor SCIAMMARELLA
2 a 4. BRASIL 434 v19ab

Dr. ROA
Del Hosp. Rawson. Especialista. Enfermedades de la Piel y Venéreo Avariosis. Estómago e Intestinos. Rayos X. De 3 a 6 p.m ESMERALDA 491.

AJENJO BERGER

Corazón, Pulmones
y enfermedades internas. Dr. JULIAN PANELO. — Cangallo 1571. De 1 a 3 p. m. v1ar

La economía en comer modestamente

no consiste en apretarse el estómago, ni comer alimentos pesados, sino en eliminar comidas indigestas y cantidades excesivas, arreglándose de manera de equiparar los valores alimenticios de las comidas.

La alimentación usual es generalmente deficiente en algunos de estos valores; tales como elementos minerales, lo cual es muy a menudo causa de anemia, indiferencia, nerviosidad e inapetencia general.

Una ración diaria de

Grape-Nuts

ha sido la salvación de miles de personas. Fabricado de trigo de primera y cebada malteada, incluyendo sus vitales elementos minerales, fosfato de potasa, etc., de las cuales la naturaleza ha dotado generosamente estos granos.

GRAPE - NUTS esta bien cocinado, es fácilmente digerible y pronto para servir directamente de su envase. Un alimento apetitoso que combina el comer bien con la verdadera economía.

"Hay una razón"

KAY & Cía., Agentes generales
CHILE esq. BALCARCE — Buenos Aires

Dr. C. VILA Especialista internas y nerviosas (Coraz., Estóm., Pulm., Vient., Sangre, etc.) Rayos X. Electricidad. 606 o 914. CANGALLO 2158. De 2 a 5, menos los sábados: U. T. 6288, Libertad. v6junio

VITAFENA
¿Quiere usted curar fácilmente sus animales enfermos? Pida los afamados específicos Veterinarios Vitafena Nº 1 para caballos, Nº 2 para vacas, Nº 3 para ovejas, Nº 4 para cerdos, Nº 5 para perros, Nº 6 para gallinas y pollos cura llagas, celerín, viruelas, moquillas, Nos. 7 y 8 para lastimaduras, sarna en perros y gusanos en las heridas. Precio de cada específico $ 1.20. Se vende en Bolívar 173.
Se envía a cualquier punto, flete a pagar allí. Remita su importe certificado a VITAFENA, Bolívar 173, Buenos Aires.

Dr. López de Gomara
Cirujano del H. Español y S. Italiano. Internas, secretas y señoras. Santiago del Estero 486, de 4 a 6. U. T. 1175, Lib.

Dr. Enrique Castaño
Médico del servicio de génito-urinarias del Hospital San Roque. Especialista en enfermedades del riñón, vejiga, próstata, etc. y afecciones específicas. Tratamiento de los tumores vesicales por electrocoagulación. Consultas de 4 a 7 p. m. — TUCUMAN 830. perm.

MAS ACTIVOS QUE 606 Y 914
POLICLINICO MODERNO DIRECTOR Dr. VALLÉS — DE 8 A 8 P.M.
SECRETAS CURACIONES POR ABONOS DE 10 Y 30 DIAS A 20 Y 50 $
AVARIOSIS SUERO ORGANICO 102 CURAS RÁPIDAS SIN DOLOR
MORENO 835 1116
v4

Dr. ANGEL J. VILLA
Cirujano del Hospital Fernández (mujeres). Partos, enfermedades de señoras y cirugía abdominal. Consultas: lunes, miércoles y viernes, de 3 a 6. Otros días a horas pedidas, Suipacha 165. U. T. 800, Libertad.

Dr. DODDS
Médico oculista. Enfermedades de los OJOS y ANTEOJOS. MAIPU 794, de 2 a 5 p. m. v30

SECRETAS Y URINARIAS
Curación científica, debilidad vital, estrenez, vejiga y próstata, Doctor Torti, Piedras 372, de 9 a 11, 3 a 5 y 7 a 8. v10

ESTOMAGO
Intestinos, Hígado, Corazón, Pulmones
Dr. POLITI — Rayos X
Jefe de Consultorio del Hosp. de Clínicas
Pueyrredón 865 Consultas de 2 a 5 p. m. Domingos 11 a 12 m. v27a.

Dr. Quadri
Jefe del servicio de enfermedades del oído, nariz y garganta del Hospital de Niños, Córdoba 969, de 2 a 5 — Telef. 4972, Juncal

(20)

A. K. GREEN

TRAS LAS PUERTAS CERRADAS

El paciente detective había soportado el fastidio de oír lo que le parecían en ese momento palabras inútiles; pero comparándolas con las sorprendidas a la señora Olney, la dueña de la pensión, respecto a las idas y venidas de Mildred Farley con su gran caja, no las consideraba tan insignificantes, y lamentaba no haber profundizado más el hecho en esa época. Sin embargo, no era demasiado tarde.

La investigación sobre los hogares mismos, determinarían si las dos jóvenes no eran más que una. No tenía sino cambiar una palabra o dos con el complaciente mayordomo del señor Gretorex, para saber bastante y triunfar, para no decir más, de su demasiado crédulo superior.

El señor Gryce se encontró, pues, en la casa del señor Gretorex y se dirigió directamente al mayordomo, a quien encontró dispuesto a hablar, el cual dijo lo siguiente:

—Nadie sabe nada respecto a esa joven, a no ser que la señorita Gretorex estaba siempre en casa cuando ella venía. Llevaba un velo sobre la cara, y tan tupido, que no se podía ver si era blanca o negra. Pero parecía muy distinguida, tenía buen aspecto y andaba altiva como una condesa. No me miraba. Una vez Pedro intentó hablar con ella, pero ésta no le hizo caso. Si hubiera sido sorda, no hubiera obrado de otro modo. Ni siquiera lo miró a Pedro, ni a mí.

—Tienes razón, Juan—dijo una voz detrás sobre sus hombros.—Sin embargo, me parece que no merecemos

Era Pedro, que venía a charlar un rato, como su compañero, y que avanzaba sonriendo. El mayordomo guiñó entonces el ojo finamente a Gryce, y continuó dirigiendo preguntas al detective respecto al interés que manifestaba por esa joven; preguntas que este último, con su habilidad y experiencia, eludió fácilmente.

Pedro le ayudó. Era el rival del mayordomo, y, según costumbre, tomaba invariablemente partido contra él, en cualquier controversia. Por Pedro supo Gryce, por último, que esa joven, señorita u obrera, llevaba habitualmente un largo abrigo negro, y ella tenía la costumbre, como sabemos, de llevar su trabajo por la noche.

—Ella no llevaba el abrigo la última vez que vino, prosiguió Pedro. Parecía muy diferente. Yo no la hubiera conocido a no ser su velo oscuro y su saquito. Ni una palabra, ni una mirada para ninguno de nosotros, pero era la noche de la boda y yo tenía demasiadas cosas en la cabeza para ocuparme de eso.

Fué una sorpresa. El señor Gryce estaba habituado a las sorpresas; por eso se quedó tranquilo, tanto más cuanto que vió al mayordomo dispuesto a hablar. Prefería espigar sus informaciones en las preguntas de los otros, más bien que en las suyas.

—¿Esa muchacha aquí la noche de la boda? Creo que te equivocas Pedro.

—¿Equivocarme yo? Estas dos manos le abrieron el pórtico de servicio. Ella no estuvo solamente aquí, sino en el cuarto de la señorita Gretorex, a quien ayudó a vestirse. No tenía que perder un minuto, porque llegó muy tarde. Sin embargo, no la vi salir.

Gryce notó que su interés se enfriaba. La razón le decía que era muy poco probable que esa persona misteriosa fuera la novia fugitiva de Julio Molesworth. Aun cuando esa casa no hubiera estado distante varias millas del C... Hotel, donde la había visto él mismo a las siete, esa misma noche, la gran imposibilidad de haber renunciado a su propio matrimonio para ayudar en esa humilde función a la "toilette" de otra, era demasiado manifiesta para ser ni siquiera discutida.

Sin embargo, una costumbre inveterada le prohibía abandonar un tema antes de estar agotado. Pronunció, pues, las palabras que él pensaba deberían aclarar el hecho.

—Es usted observador—dijo a Pedro. Parece que usted ha examinado a esa joven de cerca. ¿El saquito que llevaba era pequeño y amarillo?

—No, era de color claro—respondió con fuerza, mientras el mayordomo movía la cabeza.—Es cierto que era pequeño, pero no tenía nada de amarillo. Le vi con frecuencia en esa época. Era negro.

—¿Lo reconocería usted si lo viera?

—No estoy seguro, pero podría decir si era parecido.

El señor Gryce se sonrió y sacó de su gigantesco bolsillo el saquito que había encontrado en el coche del doctor.

—¿Era como éste?—preguntó alargándolo entre los dos hombres, con las iniciales vueltas hacia Pedro y el lado liso hacia el mayordomo.

—No—fué la respuesta del primero

—Sí—dijo el otro.

Dió vuelta el saquito.

—Nunca he visto iniciales como éstas, dijo el mayordomo.

—Las había—replicó Pedro.

Gryce se hechó a reír y lo metió otra vez en su bolsillo.

—No estáis de acuerdo—dijo.

Gryce no estaba convencido. Si el saquito era de la joven que visitaba a la señorita Gretorex, había sido llevado siempre con las iniciales vueltas hacia adentro, y aún esto parecía una gran improbabilidad; la convicción de estar en una pista falsa le invadía, poco a poco.

Contrariado y descontento, cortó la conversación y se preparó a salir de esa casa por segunda vez, en una desgraciada disposición de ánimo; pero no salió por la puerta de al lado; estando en la cocina tomó naturalmente la puerta de servicio.

Sus ojos se dirigieron entonces al camino enarenado que se extendía hacia la casa.

—¡Hum!, se dijo interiormente; pero un momento después, al avanzar hacia el patio, una cosa inesperada promovió en él más que una excitación. Tenía delante de los ojos una pequeña galería levantada por uno o dos escalones, reservados, según parecía, a los domésticos de la casa.

Era cuadrada y rodeada por una balaustrada que terminaban en pilares que sostenían un techo.

El color de esa balaustrada, recién pintada, de un color pardo brillante y particular, llamó la atención del detective.

¿Encontraré aquí lo que busco hace tanto tiempo?, se preguntó Gryce. Avanzó debajo de la galería, examinó la balaustrada con el cuidado más escrupuloso. De pronto se detuvo, miró de más cerca y dejó oír un gruñido de satisfacción y de profundo asombro. En el pilar más cercano a los escalones, un trozo de pintura había sido sacado, de la dimensión y de la forma de la mancha que había visto en el traje de Mildred Farley y pegada sobre la capa ligera que había quedado sobre el pilar, partículas de lana tan evidentemente azules que el inteligente policiano pensó no haber visto nunca una prueba más maravillosa y más concluyente. Con rostro muy grave volvió a la cocina.

—Excusadme—dijo—pero he visto ese lindo pórtico afuera, y creo que vendré a visitaros una de las próximas noches de verano. Se debe estar muy bien ahí. Está muy bien pintado. Parece más reciente la pintura que el resto de la casa.

—El patrón tenía intención de utilizarlo en la época del matrimonio. No sé por qué. Y como estaba algo sucio, el mayordomo trajo un tarro de pintura y la embardunó él mismo. No estaba bien seca y el patrón lo agradeció al mayordomo pero no usó el pórtico.

Y Pedro pensando haber tomado su desquite sobre el mayordomo, se echó a reír mucho tiempo. Pero Gryce no se reía.

Un sombrío problema con sus misterios, se levantaba delante de él; no estaba dispuesto a la alegría y manifestaba poca paciencia con los que se reían.

XV

PRUEBAS Y SORPRESAS

El descubrimiento era serio; era difícil, sin embargo, determinar su exacta importancia.

La joven costurera de la señorita Gretorex, la que había pasado una parte de la noche de su boda a su lado, era la mujer que Molesworth había llevado muerta a media noche, esa misma noche, y depositado en el vestíbulo de la casa Olney. Esto no ofrecía duda alguna.

¿Había muerto aquí? Nada lo probaba. Y, sin embargo, la tendencia de la señorita Gretorex, o más exactamente, la señora Cameron, a negar resueltamente todo contacto con esa joven, denotaba la existencia de relaciones extrañas y penosas entre ellas; podían, sin embargo, no tener ninguna conexión con el fin trágico de Mildred Farley.

Las mujeres en la situación de la señora Cameron, se vuelven cobardes cuando se sienten mezcladas a un asunto de policía, o son llamadas delante de un magistrado en calidad de testigo.

Los hombres también se equivocan a veces, y recurren a todos los subterfugios para ocultar su conocimiento del crimen, o de las personas sospechosas.

La señora Cameron tenía por excusa su posición de joven casada; debía retroceder delante de toda publicidad desagradable, relacionada con su matrimonio.

Sin embargo, el deseo de Molesworth, de comunicar a los Cameron ¿era enteramente relativa al caso médico que él mencionaba? El señor Gryce se sentía inclinado a dudarlo. ¿y el grito que se había oído en la casa durante la ceremonia?

¿De dónde venía y qué significaba? No había comprendido la importancia en ese momento, pero conocía ahora que era necesario a toda costa descubrir, a la vez, la fuente y la significación. Así es que volviéndose hacia los dos hombres, dijo con aire resuelto:

—A propósito de la boda, he oído algo curioso. Un amigo mío me dijo que se dejó oír un gran grito en la casa, precisamente en medio de la ceremonia. ¿Es verdad?

—Sí, señor—respondió el mayordomo.—Esa Margarita siempre está gritando. Ella es la que dió ese grito.

Pedro se sonrió con indulgencia.

—¿Usted dice que fué Margarita? Usted habla como un loco. Ella no estaba en la casa; todo el mundo lo sabe; hubo un tiempo en que usted lo decía también.

El otro se encogió de hombros con desdén.

—Era la voz de Margarita. La conozco muy bien, pues la he oído con frecuencia y el día de la boda era la misma.

—¿Cómo diablo podía gritar puesto que no estaba en la casa?

—No, pero sabemos bien que ella no estaba. Jim Dolam estaba en su cuarto, detrás, cuando se oyó el grito de que usted habla. ¿No se lo he dicho a usted y repetido?

—Que me lo diga Jim Dolam y entonces lo creeré.

Mientras tanto Gryce sonreía a una muchacha que acababa de entrar en la cocina.

—¿Y usted qué cree que era?—preguntó.

—No lo sé—respondió ella con una mirada algo temerosa.—Nadie lo sabe. Algunos suponen que no era nada; otros dicen que se parecía a un grito de alguien que muere.

—Cálmese — interrumpió Pedro — no se atormente. Era un grito de mujer, de una mujer en un violento estado de miedo. Pero lo que podía poner el miedo en el corazón de alguien esa noche, no estaba en mi poder decirlo.

La discusión continuó durante cinco minutos, mientras el señor Gryce se preguntaba si ese grito había sido lanzado por Mildred Farley y lo que significaba; si indicaba el minuto de su muerte, o si era ocasionado por un descubrimiento fatal que la impulsó a una destrucción violenta. Su memoria le decía que era más bien un grito de miedo que un grito de agonía.

Una muerte que se hubiese producido en ese momento, en la habitación de una novia hubiera sido fácilmente ocultada; y si la joven había tomado el veneno en esa casa ¿cómo había podido ella encontrarse algunas horas después bajo la protección del doctor Molesworth y trasportada por éste a través de las calles hacia Madison Square, a la farmacia, y después a su casa? No. Mildred Farley no había perecido en esa casa, a menos que...

(Continuará)

BLANCO - LENCERIA
CAMISERIA - CORSES
GÉNEROS PARA VESTIDOS
MODAS - CALZADOS
MERCERIA

Reunir en cada oferta
la óptima calidad y el ínfimo precio, es la norma de acción que nos inspira.

EL SEGUNDO DÍA
de los tres que señalan el final de nuestras exposiciones, debe recordar a Vd. la oportunidad de utilizar las ventajas extraordinarias de esta venta especial.

VISITE NUESTRA CASA
La magnitud de nuestros surtidos no puede resumirse en este breve espacio.

VESTIDITOS en rica viyella rayada, cuello volcado, cinturón y puños de franeleta blanca, dos bolsillos y botones, para niñas de 2 a 5 años, a ... $ **3.90**

VESTIDITOS en bombasí velours rayado, forma marinero; cuello, pecherita y cinturón de franela de algodón crema, para varoncitos de 1 y 2 años, a ... $ **2.95**

GUARDAPOLVOS en brin crudo, corte amplio y acampanado, para niños de 3 a 13 años $ **1.80**

TRAJES cazador, en rico casimir azul marino, pantalón inglés todo forrado, para niños de años 11 a 13, a $ 14.75; 8 a 10, $ 14.25; y 6 a 7, a ... $ **13.75**

SOMBREROS en rica faya, copa en terciopelo, adorno de cinta y fantasía dorada, para señoras, a ... $ **10.50**

SOMBREROS galerita, para señoras, en taffetas y terciopelo combinado, adorno de un moño, a ... $ **11.50**

CAMISAS en bramante lavado, buena clase, festoneadas, para señoras, a ... $ **0.95**

CAMISAS en bramante lavado de clase extra, con entredós y puntillas valencianas, para señoras, a ... $ **1.25**

CAMISONES en nansouk, con tira bordada y pasacinta, para señoras, a $ **1.95**

MEDIAS negras para señoras, muy reforzadas y en negro firme, el par, a $ **0.50**

CAMISETAS de lana, para niñas de 1 a 4 años, a ... $ **1.25**

MEDIAS para hombres, en semilana de color vicuña, artículo fuerte y de duración, el par, a ... $ **0.65**

CAMISETAS para hombres, en lana mezcla de color gris natural, muy buena clase, para media estación, a ... $ **3.90**

SEDERIAS DE ULTIMA NOVEDAD, recientemente recibidas; estilos, colores y gustos de rigurosa moda; para trajes de calle, fiesta y paseo, en calidades de primer orden y en considerable variedad, anchos 90, 100, y 110 ctms., el metro a pesos 9.50, 8.50, 6.50, 5.90, 4.50, y a ... $ **2.90**

TERCIOPELOS ingleses auténticos, de nuestra exclusividad, en calidades de inmejorable resultado, flexibles, abrillantados y de gran presentación, anchos 48, 50, 55 y 60 ctms., el metro, a $ 4.50, 2.80, 1.50 y ... $ **0.95**

CASIMIR estilo inglés, muy elegante, doble ancho, el metro, a ... $ **0.95**

GABARDINA en colores de alta novedad, muy buena calidad, doble ancho, el metro, a ... $ **1.90**

PAÑO inglés, completo surtido de colores, especial para trajes tailleur, ancho 110 centímetros, el metro, a ... $ **2.50**

POLVERAS al laqué, japonesas, de fantasía, muy sólidas, a ... $ **0.95**

CEPILLOS con mango, para la cabeza, artículo muy fuerte, a ... $ **1.10**

Hoy martes

Nuestras mesas especiales estarán instaladas en el tercer piso, y presentarán un interesante conjunto de lotes al UNICO PRECIO de ... $ **2.00**

A la Ciudad de Londres
C. PELLEGRINI Y CORRIENTES

Dr. Ruiz Gutiérrez
Médico-director del Instituto Policlínico y especialista en las enfermedades secretas de ambos sexos y de la piel, matriz, vejiga, riñones, estómago, reumatismo y afecciones nerviosas. Curación rápida segura y radical por un sistema especial. Aplicaciones eléctricas con nuevas y completas instalaciones Rayos X. CANGALLO 1680. Consultas todos los días, de 9 a 12 m. y de 2 a 7 p. m.

Profesor Dr. Agote
De la Facultad de Medicina. Médico jefe del Instituto Modelo de Clínica Médica de la Universidad de Buenos Aires, Hospital Rawson. Enfermedades internas y de los niños. Ha trasladado su consultorio a LAVALLE 1515, de 2 a 4 p. m. Examen con los rayos X diariamente menos los viernes.

Dr. LOUSTALET
PULMÓN
REUMATISMO. PARÁLISIS CIÁTICAS.
606 — 914
SECRETAS Y DE LA PIEL
RAYOS X. 9 á 11 y 2 á 8. CALLAO 158

Doctor BULLRICH
Profesor sup. de clínica médica de la Facultad. Jefe de clínica médica del Hospital Alvear. Corazón, Pulmones y sangre. Rodríguez Peña 1284, de 2 a 4 p. m. Rayos X.

Dr. CHABROUX Diplomado del Hosp. de París (St. Louis, Urologie, etc.) Jefe del servicio de Piel, Secretas y Urinarias del Hosp. Alvear. B. MITRE 812. De 2 a 6.30 p. m. v2may.

Dr. PACIFICO DIAZ
Especialista en enfermedades de la piel, del Hospital de Niños y del Militar, Bartolomé Mitre 1342, de 2 a 5 p. m. v2a

UN CONSEJO.....
Compare nuestros precios y competencia con los de otras casas que le sean recomendadas.

A. GARBARINO — OPTICO TECNICO

288 ESMERALDA 288

Nuestra especialidad nos exime de intermediarios, condición que permite la modicidad de nuestros precios.
Examen de la vista sin gasto alguno, disponiendo siempre de Anteojos y Lentes enchapados, desde $ 8.— m|n.

ENFERMEDADES de los OJOS
Dr. RIVABELLA. De las Clínicas Oftalmológicas de las Facultades de París y Turín. Director de la Clínica Oculística del Hospital Italiano de Buenos Aires.
Lavalle 1312, de 2 a 4 p. m. v19ab.

DR. MACKINTOSH
Jefe del servicio de vías urinarias del Hospital Fiorito. Agregado al mismo servicio en el Hospital San Roque. Especialista en enf. del riñón, vejiga, próstata, uretra y afecciones específicas en ambos sexos. Cirugía. ENTRE RIOS 238, de 4 a 7.

CRÉDITOS
EN 10 MENSUALIDADES
Lo más práctico y ventajoso para adquirir artículos finos y de novedad
TIENDA LA PIEDAD
Bme MITRE 1102 Esq CERRITO B. AIRES

United River Plate Telephone Co. Ltd.
(COMPAÑIA UNION TELEFONICA)

Guía Oficial de Abonados de la Unión Telefónica
PREVENIMOS
a nuestros abonados y al comercio en general que EXCLUSIVAMENTE deben hacer uso para sus comunicaciones EN PRO DEL BUEN SERVICIO, de nuestra Guía Oficial de abonados de la Unión Telefónica que aparece indefectiblemente en los meses de Mayo y Noviembre de cada año, en ediciones de 50.000 ejemplares.
A otras publicaciones les es MATERIALMENTE IMPOSIBLE tener nuestros datos frescos y exactos, y, como es natural, su uso será en perjuicio del servicio telefónico.
MARZO DE 1917

LA ADMINISTRACION.

SANATORIO DE CIRUGIA
Dr. F. Llobet Dr. A. J. Medina
Viamonte 1583. U. T. 983 (Juncal)

E. S. ZEBALLOS
Abogado de la Capital, La Plata, Bahía Blanca, Azul y Rosario. Estudio central: SANTA FE 1206 A., Capital.

Secretas-Urinarias-Piel
Dr. R. CACERES de los Hospitales Saint Louis y Cochin de París, Director de la Clínica Modelo.
CURACIONES RAPIDAS y SIN DOLOR
TRATAMENTO FOR ABONOS
606-914
Rivadavia 1158. De 8 a 11 a. m. y de 2 a 5 p. m. v7

DR. JULIO DARNET Chacabuco 638 de 10 á 1
CLÍNICA MÉDICA

DOCTOR CABAUT
Especialista en enfermedades de los OJOS, ANTEOJOS, etc. Oculista del hospital Francés, Calle CANGALLO 912, De 1 a 5. U. T. 688 (Libertad).

Tuberculosis
Curación radical por el Suero Antituberculoso, vómitos y esputos de sangre, tos, fatiga, sudores, etc. Pensiones de varios precios. Sanatorio inglés, Temperley (F. C. Sud), a 20 minutos de Buenos Aires. v8

Profesor Dr. ROBERTSON LAVALLE
De la Facultad de Medicina, Director del Hospital Ramos Mejía (antiguo San Roque). Cirugía general. Rayos X. TUCUMAN 529. Consultas de 1 a 4 p. m.

LUTOS
Tapados de etamina cachemir y velour, adornos de crespón inglés o del mismo, forrado con seda, a 80.—, 74.—, 68.—, 66.—, 55.— y ... $ 48.—
Tocas crespón, sin velo, a 14.50, 12.50, 11.50 y ... $ 9.50
GRANDES ALMACENES
TIENDA SAN JUAN
ALSINA Y PIEDRAS
Teléfonos { Un. 3640 y 3641, Libertad / Coop. 1052, Central

Cassullo Hnos.

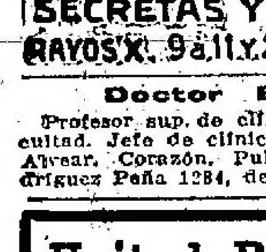

Cirujanos dentistas. Especialistas en dentaduras de puente con dientes de nuestra invención, novísimo sistema propio de la casa, garantida la más sólida, hermosa y cómoda.
Enviamos folletos a quien lo solicite. Extracciones sin dolor. AVENIDA DE MAYO 1111, Buenos Aires. - ANDES 306, Montevideo. Esta casa no tiene representantes en ningún punto de la República.

DR. TAMBURINI
ESPECIALISTA. — Médico del Hospital Rivadavia. Enfermedades de señoras: Cirugía abdominal, genitales y secretas. De 3 a 7 p. m. Corrientes 1189.

SANATORIUM LAVALLE
Director: Dr. JOSE V. VARALLA
CALLE LAVALLE 1750-52
Pensiones de lujo y económicas. — Salas de operaciones modelo. — Servicio Médico permanente. — Los enfermos pueden ser operados por el médico de su confianza.

Secretas-Urinarias-Piel
Prof. FERULANO Dr. MALVICINO
Cura de la avariosis con aplicación del
606-914
TUCUMAN 606. De 8 a. m. á 10 p. m.
v2m.

DEBILIDAD NERVIOSA
(Parálisis, mareos, falta de vitalidad, neuralgias. Electricidad médica, Rayos X.— Dr. Torrents, B. de Irigoyen 247, de 2 a 5.

ESTREÑIMIENTO
Estómago, intestino, colitis crónica. Cura radical sin medicación. Rayos X.—Doctor Torrents. B. de Irigoyen 247 de 2 a 5.

Un señor
que ha sido atacado de una fuerte bronquitis ofrece indicar gratuitamente a todos los que sufran de enfermedades respiratorias, como son: tos, bronquitis, tos convulsa, asma, tisis, pneumonía, etc., un remedio que lo ha curado completamente. Esta indicación para el bien de la humanidad es consecuencia de un voto. Dirigirse por carta al señor C. D. Calle Neuquén [illegible]

SI RESPIRÁIS
con una
PASTILLA VALDA
EN LA BOCA
os preservaréis
del FRIO, de la HUMEDAD, de los MICROBIOS.
Las emanaciones antisépticas de este maravilloso producto impregnarán los recodos más inaccesibles de la **Garganta**, de los **Bronquios**, de los **Pulmones** y los harán refractarios á toda congestión, á toda inflamación, á todo contagio.
NIÑOS, ADULTOS, ANCIANOS
Procuraos en seguida,
Tened siempre á mano
LAS VERDADERAS
PASTILLAS VALDA
que se venden solamente
EN CAJAS
llevando en la tapa el nombre
VALDA

AVISOS FUNEBRES

SEPELIOS

† ADOLFINA K. DE NAPP—q. e. p. d. —Falleció el 1.° de abril de 1917.— Su esposo Ricardo Napp; sus hijos Ricardo, Emma, Juan, Ernesta N. de Rabba, Carlos y Adolfo; sus hijas políticas María Clotilde A. de Napp, María Magdalena Z. de Napp, María Teresa S. de Napp y Della L. de Napp; hermanos, hermanos políticos, nietos, sobrinos y demás deudos invitan a sus relaciones a acompañar los restos de la extinta al cementerio de Disidentes hoy martes 3 de abril, a las 3.30 p. m. El duelo se despedirá por tarjeta. Se ruega no enviar coronas. Casa mortuoria, Viamonte 3648.—Nota: Carruajes en la empresa Lázaro Costa, Callao esquina Santa Fe y Rioja 280. v3

† MANUELA FERRARAS DE GARCIA. —q. e. p. d.—Falleció el 2 de abril de 1917.—Su esposo Bernardo García, sus hijos Consuelo, Concepción, Carolina, Ernestina, Carlos, Elisa, Nélida y Lydia, su señora madre política Dolores R. de García, sus hermanas, hermanos políticos, sobrinos y demás deudos invitan a sus relaciones a acompañar los restos de la extinta al cementerio de Avellaneda hoy martes 3 a las 9.30 a. m. Casa mortuoria, Deán Funes 537 (Avellaneda). Se ruega no enviar coronas. Nota: Carruajes en la cochería Corrado, Mitre 452 (Avellaneda).

† MARIA ESTHER CES.—q. e. p. d.— Falleció el 2 de abril de 1917, confortada con los auxilios de la santa religión.—Su padre Manuel Ces, sus hermanos Ramón, Josefa, Manuel, Valentín, Carmen y Carlos, tíos, primos y demás deudos invitan a sus relaciones a acompañar los restos de la extinta al cementerio de Avellaneda, hoy martes a las 8.30 a. m. El duelo se despedirá por tarjeta. Casa mortuoria, España 503, Avellaneda. Nota: Carruajes en la empresa Varela, Alsina [illegible] al [illegible] Avellaneda.

† SANTIAGO JORGE BACARIZA—q. e. p. d.—Falleció el 2 de abril de 1917.— Sus padres Santiago Bacariza y Rita Mayol de Bacariza, sus hermanitos Alfredo y Juana Delia, sus tíos y demás deudos invitan a sus relaciones a acompañar los restos del extinto al cementerio del Oeste hoy martes 3 de abril, a las 2 p. m. Se ruega no enviar coronas. El duelo se despedirá por tarjeta. Casa mortuoria, Belgrano 850. Nota: Carruajes en la cochería Tacuarí, sucesores de Iribarne y Cía., Tacuarí 344.

† PEDRO RODINO.—q. e. p. d.—Falleció el 2 de abril de 1917.—Su señora madre Laura R. de Rodino, sus hermanos José, Adolfo, Carlos, María Laura y Máximo Rodino, sus hermanas políticas Livia G. de Rodino, Angela M. de Rodino, Brígida M. de Rodino y Teresa T. de Rodino, tíos, sobrinos, primos y demás deudos invitan a sus relaciones a acompañar los restos del extinto al cementerio del Oeste hoy martes 3 a las 3 p. m. El duelo se despedirá por tarjeta. Se ruega no enviar coronas. Casa mortuoria, Bartolomé Mitre 3999. Nota: Carruajes en la empresa Palamidessi y Spallarossa A. Corrientes 4422 al 26.

† ISABEL MASSINI DE ROJAS.—q. e. p. d.—Falleció el 2 de abril de 1917. —Confortada con los auxilios de la santa religión y la bendición papal.— Sus hijos Esteban C., Josefina R. de Barilari, e Isabel Rojas; sus hijos políticos almirante Atilio S. Barilari, Manuela T. de Rojas y María P. de Rojas, su hermana política Dolores Udaeta de Massini, sus nietos, bisnieta, sus sobrinos, sobrinos políticos y demás deudos invitan a sus relaciones a acompañar los restos de la extinta al cementerio del Norte, hoy martes 3, a las 4 p. m. Unica invitación. El duelo se despedirá por tarjeta. Casa mortuoria, Mansilla 2668. Se ruega no enviar coronas.—Nota: Carruajes en la empresa Volpi.

† NICOLASA RODRIGUEZ DE RODRIGUEZ—q. e. p. d.—Falleció el 2 de abril de 1917.—Su hija política Edelmira B. de Rodríguez; sus nietos, bisnietos y demás deudos invitan a sus relaciones a acompañar los restos de la extinta al cementerio del Oeste, hoy martes 3 de abril, a las 9 a. m. Se ruega no enviar coronas. El duelo se despedirá por tarjeta. Unica invitación. Casa mortuoria, Federico Lacroze 3206.—Nota: Carruajes en la casa Mirás Hnos. y Cía., hasta las 8 a. m.

† JOSEFINA BASCIALLI DE BIANCHI —q. e. p. d.—Falleció el 2 de abril de 1917.—Su esposo, Jerónimo Bianchi; sus hijos Victorio, Bartolo, José y María; sus hijas políticas Luisa Gilardoni de Bianchi, Rosa Cervini de Bianchi y María Del Rieu de Bianchi; sus hermanos, Pablo y Antonio Bascialli; nietos, sobrinos, primos y demás deudos invitan a sus relaciones a acompañar los restos de la extinta al cementerio del Oeste, hoy martes 3 de abril, a las 3 p. m. El duelo se despedirá por tarjeta. Se ruega no enviar coronas. Casa mortuoria, Anchorena 771.—Nota: Carruajes en la empresa Gentile y Ghirimoldi, Santa Fe 2921.

† ANTONIO PERERA—q. e. p. d.—Falleció el 2 de abril de 1917.—Su esposa Rafaela C. de Perera participa el fallecimiento de su esposo e invita a sus relaciones a acompañar los restos del extinto al cementerio del Oeste, hoy martes 3 de abril, a las 10 a. m. El duelo se despedirá por tarjeta. Se ruega no enviar coronas. Casa mortuoria, Laprida 1787.—Nota: Carruajes en la casa Iribarne (hijos de Juan Iribarne), Callao 416.

† FRANCISCA SAIZ DE IRIARTE—q. e. p. d.—Falleció el 2 de abril de 1917, confortada con los auxilios de la santa religión y la bendición papal.—Su esposo Juan Cruz Iriarte, su padre Remigio Saiz (ausente), sus hermanos Eloy, David y Adolfo (ausentes) y Petra Saiz, su hermana política María Paz de Saiz; tíos, primos y demás deudos invitan a sus relaciones a acompañar los restos de la extinta al cementerio del Oeste, hoy martes 3 de abril, a las 10 a. m. Casa mortuoria, Humboldt 2363. Unica invitación. El duelo se despedirá por tarjeta.—Nota: Carruajes en la empresa Vicente González, Laprida 1738-35.

† ANTONIO PROIETTO—q. e. p. d.— Falleció el 2 de abril de 1917, confortado con los auxilios de la santa religión y la bendición papal.—Su esposa, Rosa Marotta de Proietto; sus hijos Filomena P. de De Persia, Miguel, Severo, Luciano, José M., Antonio, Rafael Vicente, María P. de Marchelli y Carmen; sus hijos políticos, nietos, bisnietos, sobrinos, primos y demás deudos invitan a sus relaciones a acompañar los restos del extinto al cementerio del Oeste, hoy martes 3 de abril, a las 4 de la tarde. Unica invitación. El duelo se despedirá por tarjeta. Se ruega no enviar coronas. Casa mortuoria, Humberto I 3516. —Nota: Carruajes en la empresa Salvador Marino, Rivadavia 3681 y Bulnes 27.

† CAMILA CAO VAZQUEZ—q. e. p. d. —Falleció el 2 de abril de 1917.—Sus hermanos Benito, Generosa, Celestina y Celsa Cao Vázquez, sus hermanos políticos, Francisco, Ramón, Manuel y Genoveva, primos, sobrinos y demás deudos invitan a sus relaciones a acompañar los restos de la extinta al cementerio del Oeste, hoy martes 3 de abril, a las 9.30 a. m. Casa mortuoria, Gazcón 1077. El duelo se despedirá por tarjeta. Unica invitación. Se ruega no enviar coronas.—Nota: Carruajes en la empresa de Luis Mazzarella, Triunvirato 29 y Monroe 3144, Belgrano.

† FRANCISCO ABALO—q. e. p. d.—Falleció el 2 de abril de 1917.—Su hermano Salustiano Abalo, tíos, primos, sobrinos y demás deudos invitan a sus relaciones a acompañar los restos del extinto al cementerio del Oeste, hoy martes 3 de abril, a las 4 p. m. Unica invitación. El duelo se despedirá por tarjeta. La comitiva fúnebre saldrá de Gaona 434.— Nota: Carruajes en la empresa de Luis Mazzarella, Triunvirato 39 y Monroe 3144, Belgrano.

† CATALINA M. DE TORTORELLO— q. e. p. d.—Falleció el 2 de abril de 1917.—Su esposo Gregorio Tortorello, sus hijos Dolores T. de Carusso, Pascual, Antonio y Francisco Tortorello, sus hijos políticos Francisco Caruso, Catalina P. de Tortorello, Rosaria L. de Tortorello y Cristina P. de Tortorello, sus nietos, sobrinos y demás deudos invitan a sus relaciones a acompañar los restos de la extinta al cementerio de Flores, hoy martes 3 de abril a las 9 a. m. Unica invitación. El duelo se despedirá por tarjeta. Casa mortuoria, Lafuente núm. 335. Se ruega no enviar coronas.—Nota: Carruajes en la empresa de Luis Tarulla y Hno., Rivadavia 7278.

† JOSE HUGUET—q. e. p. d.—Falleció el 2 de abril de 1917.—Su señora esposa María Julia Sturlesi de Huguet, sus hijos José, Rosario, María, Antonio, Amanda y Luisa Huguet, sus hermanos Víctor y Nicolás, sus hermanas y hermanos políticos, sobrinos y demás deudos invitan a sus relaciones a acompañar los restos del extinto al cementerio del Oeste, hoy martes 3 de abril, a las 3 p. m. El duelo se despedirá por tarjeta. Unica invitación. Se ruega no enviar coronas. Casa mortuoria, Salguero 613.—Nota: Carruajes en la empresa González y Hno., Belgrano 2970.

† CARMELA LAZZO DE PAOLINO—q. e. p. d.—Falleció en Quilmes el 2 de abril de 1917.—Su esposo Cayetano Paolino; sus hijas Ana P. de Fúrfaro, Fortunata y Emma; su hijo político Antonio Fúrfaro, nietos y demás deudos invitan a sus relaciones a acompañar los restos de la extinta al cementerio local hoy martes 3 de abril, a las 3.30 p. m. El duelo se despedirá por tarjeta. Unica invitación. Casa mortuoria, Gaboto 626 (Quilmes).—Nota: Carruajes en la cochería Dioverano.

† ENRIQUE MIGUEL OTERO—q. e. p. d.—Falleció el 2 de abril de 1917, confortado con los auxilios de la religión y la bendición papal.—Su señora madre María H. de Otero, sus hermanos Emilio, Juan Antonio, Carlos Alberto y José María, hermanas políticas María Ignacia de C. de Otero, María Luisa M. de Otero, Sara S. de Otero e Isabel M. de Otero, tías Manuela H. de Tasada y Juana H. de Herrera French, tíos políticos, sobrinos, primos y demás deudos invitan a sus relaciones a acompañar los restos del extinto al cementerio del Norte, hoy martes 3 de abril, a las 10 a. m. El duelo se despedirá por tarjeta. Casa mortuoria, Amenábar 2372 (Belgrano). Se ruega no enviar coronas.—Nota: Carruajes en la cochería de Miguel Costa, Cabildo y Congreso y sucursal Olivos, avenida Maipú 2374.

† BERNARDO MENENDEZ—q. e. p. d. —Falleció el 2 de abril de 1917.—Su esposa Bernarda Villanueva de Menéndez; sus hermanos políticos Valentín, Casiano y Ramona Villanueva y demás deudos invitan a sus relaciones a acompañar los restos del extinto al cementerio del Oeste, hoy martes 3 a las 3 p. m. Se ruega no enviar coronas. El duelo se despedirá por tarjeta. Casa mortuoria avenida Alcorta 1402.—Carruajes en la Cochería Tacuarí, sucesores de Iribarne y Cía. Tacuarí 344.

† JOSE FANUCCHI—q. e. p. d.—Falleció el 2 de abril de 1917.—Su señora madre Colomba Del Grande (ausente); sus hermanos Rosa, Angela, Isola (ausente), María F. de Manfredini, Serafín (ausente) y Alberto Manfredini, y su socio Antonio Landi invitan a sus relaciones a acompañar los restos del extinto al cementerio del Oeste, hoy martes 3, a las 4 p. m. Casa mortuoria, Ocampo 2620.—Nota: Coches de la empresa Palamidessi.

MISAS Y FUNERALES

† FRANCISCO ROCCA—q. e. p. d.— Falleció el 1.° de abril de 1912.—Su esposa Juana M. de Rocca, sus hijos, hijos políticos, nietos y demás deudos invitan a sus relaciones a asistir a las misas que se dirán por el descanso de su alma en la basílica de Flores, [illegible] 2 de abril, a las [illegible] v3

Bravo Barros & Cía.

AVISOS NUEVOS

MODERNA — HABITACION y renta, avenida Independencia 2081 a 2085, entre Sarandí y Rincón. De altos. Dos casas de familia y un local para negocio. Base, pesos 48.000, de cuya suma se deducirá una hipoteca de $ 38.000, que vence en junio 19 de 1918, al 9 ojo de interés, por trimestres anticipados, con la que podrá continuar el comprador. Produce $ 6.240 al año.
EL DOMINGO 8 de abril, a las 3 de la tarde, en la misma propiedad.
TERRENO—10 varas por 40. Ad corpus.
EDIFICIO
BAJOS—Local con sótano, comedor, cinco habitaciones, baño instalado, cocina y pieza de servicio.
ALTOS—Igual distribución que la casa baja más una pieza. Títulos perfectos. Informes, 351 San Martín 361.—BRAVO BARROS y Cía. a3

CAMPO EN LAS HERAS — Judicial. 422 hectáreas divididas en cuatro lotes de 74, 94, 120, y 129 hectáreas. Sobre la estación Lozano de la C. G. de F. C. en la provincia de Buenos Aires y a dos leguas de Las Heras. Juez doctor Arturo Seeber, secretario doctor Francisco Castellanos. Testamentaría de don José María Lozano Plomer. Bases, $ 160 y 170 la hectárea.
EL SABADO 14 de abril, a las 3 p. m., en nuestra casa, 351 San Martín 361. Lindan con Félix Lora, herederos de Narciso P. y José María Lozano y con la sucesión de Francisco I. de Arenaga. Están cruzadas por la vía del ferrocarril. Tiene alambrados. Se visitan por la estación Lozano. Escrituras por ante el escribano señor Tomás Bravo. 8 ojo a cuenta de precio. Comisión, 2 ojo. Informes y planos, 351 San Martín 361.—BRAVO BARROS y Cía. a3

2.447 HECTAREAS en LAS Heras.—Judicial. Parte de los campos conocidos por de Plomer. Rodeando la estación Lozano de la C. G. de F. C. en la provincia de Buenos Aires, a menos de dos leguas al NO. de Las Heras y a hora y minutos de la capital. Reunen condiciones especialísimas para ganadería, y dada la proximidad a Buenos Aires, caben allí, tambos, granjas, invernadas, descanso de haciendas, alfalfares. Venta en 18 lotes de 49 a 297 hectáreas. Juez doctor Arturo Seeber, secretario doctor Francisco Castellanos. Juicio sobre división de condominio entre los señores Ernesto R. Gómez, Elisa Gómez de Pico y María Josefa Gómez de Melián Martí con la sucesión de Narciso P. Lozano. Bases, $ 150, $ 185, $ 237 y 350 la hectárea.
EL SABADO 14 de abril, a las 3 de la tarde, en nuestra casa, 351 San Martín 361. Linderos: Lozano Hermanos, Juan Ruch, herederos de Andrés Pippo, con la estación Lozano y vía del ferrocarril (en medio, con los señores Aniceto Martínez, Bianchini y Juan Moleo), viuda de Miguel Conry, sucesión Aguirre, Enrique Fynn (Granja Blanca), herederos de Manuel Zamudio y Alfredo Castiglioni. Tienen alambrados y existen cinco lotes con poblaciones, denominadas San Julián, Santo Domingo, Santa Rosa, 11 de Agosto, 1o. de Mayo y San Martín. Visítense por la estación Lozano o por Las Heras. Escrituras por la oficina del señor Tomás Bravo, 8 ojo a cuenta de precio. Comisión 2 ojo. Informes, y planos, 351 San Martín 361.—BRAVO BARROS y Cía. a3

CASAS

BARTOLOME MITRE 686 a 692.—Judicial. Con la renta más elevada de la city. 14 varas de frente. Tres pisos. Juez doctor Fernando Klappenbach, secretario señor José C. Cirio. Testamentaría de don Alfonso Rigal. Base, $ 112.500. Produce $ 9.000 de renta al año.
EL JUEVES 19 de abril, a las 3 de la tarde, en nuestra casa, 351 San Martín 361.
TERRENO—Se compone de dos fracciones: una de 5m71 (6v59) por 8m44 (9v74) y otra, de 6m49 (7v49) por 7m79 (9 varas).
EDIFICIO
BAJOS—Dos locales para negocio con sótano.
ENTREPISO—Tres habitaciones.
PRIMERO Y SEGUNDO PISOS ALTOS— Seis habitaciones en cada uno.
AZOTEA—Pieza de servicio, baño y cocina. 8 ojo a cuenta de precio. Comisión, 2 ojo. Informes, 351 San Martín 361.—BRAVO BARROS y Cía. m25

*PARA RENTA — CON CE*dulas. Judicial. Liniers 359 a 363, entre Belgrano y Moreno. Dos casas para habitar: una alta y otra baja y un gran galpón destinado a aserradero. A tres cuadras de Rivadavia y de la estación del subterráneo. Juez doctor Juan C. Lagos, secretario señor Juan E. Pagano. Juicio por división de condominio, entre los señores Ulderico Catinari con Enrique Catinari. Base, pesos 40.535.26 m|n., suma a que está reducida una hipoteca de 45.000 cédulas argentinas, con la que podrá continuar el comprador a estilo de plaza. El excedente entre la base de venta y el precio se abonará al contado.
EL JUEVES 12 de abril, a las 3 p. m., en nuestra casa, 351 San Martín 361.
TERRENO—10m40 (12 varas) por 68m50 (79v44) en el costado Norte, teniendo en el del Sur, a los 50 metros (57v73) un martillo a favor de 9 metros (10v39) por 18m25 (21v07). Contrafrente, 18m66 (21v54).
EDIFICIO
CASA BAJA—Vestíbulo, sala, comedor, dos habitaciones, baño, cocina y pieza de servicio. Da $ 100 mensuales.
CASA ALTA—Escalera de mármol, vestíbulo, sala, escritorio, comedor, dos habitaciones, baño, cocina y dos piezas de madera. Desocupada. Gran galpón con techo de cinc, claraboya de vidrio, tirantería de hierro y madera y altillo, piso adoquinado.
INDICACIONES — Llaves en el almacén de Maza esquina Belgrano. 8 ojo a cuenta de precio. Comisión, 2 ojo. Informes, 351 San Martín 361.—BRAVO BARROS y Cía. a1

CASA EN EL CABALLITO. Bien ubicada. Avenida Neuquén 1086, entre Espinosa y Caballito. Adoquinado pago y doble vía de tranvías al frente. A cinco cuadras de la estación del F. C. O. Base, pesos 3.500.
EL DOMINGO 8 de abril, a las 4 p. m., en la misma propiedad. Terreno: 30v.60 de frente, 27v.05 en el contrafrente y 13v.84 en el costado Oeste, previniéndose que en el terreno existe mayor superficie. Ad corpus. Edificio: Jardín, dos piezas, cocina, galería y corredor. Títulos perfectos. Informes, 351 San Martín 361.—BRAVO BARROS y Cía. a1

EN EL CABALLITO—PARA un depósito. Centenera 534, entre avenida Río Cuarto y Don Cristóbal. Con adoquinado pago. A dos cuadras de Provincias Unidas y a cuatro de Rivadavia y del subterráneo. Base, $ 4.500, de cuya suma se deducirá una hipoteca de $ 2.500, que vence el 25 de mayo de 1919, al 10 ojo de interés por semestres anticipados con la que podrá continuarse.
EL DOMINGO 8 de abril, a las 3 p. m., en la misma propiedad. Ad corpus.
TERRENO: 10 varas por 45v.92 en un costado, 46v.30 en otro y 10v.01 en el contrafrente.
EDIFICIO: Una habitación de material con comedor y galería, galpón de material con techo de cinc, otro galponcito de madera y cocina de madera. Títulos perfectos. Informes, 351 San Martín 361.—BRAVO BARROS y Cía. a1

*CASA QUINTA EN ADRO*gué. Gran terreno, parque, jardines y todas las comodidades. Bouchard 738, con frente también a Forge, entre Castelli y Espora. A cinco cuadras al SE. de la estación, rodeada de las mejores quintas de la localidad. Base, $ 30.000. Podrá constituirse una hipoteca de $ 10.000, a un año, al 8 ojo de interés por semestres anticipados, debiendo en este caso escriturar por ante el escribano señor A. Ferrari.
EL DOMINGO 8 de abril, a las 4 p. m., en la misma propiedad. Terreno: 50 varas a Bouchard, 189v.79 en el costado NE., teniendo en el del SO., a las 100v.76, un martillo a favor de 24v.86 por 88v55; contrafrente a la calle Forge 74v.85. Ad corpus. Edificio: consta de vestíbulo, sala, comedor, seis habitaciones, baño, cocina con económica. En cuerpo separado, tres piezas para servicio, cocina, cochera y caballeriza. Títulos perfectos. Informes, 351 San Martín 361.—BRAVO BARROS y Cía. a1

*VIÑEDO Y CASA EN CAM*pana.—Frente a la estación Otamendi. En plena barranca, 4 hectáreas 23 áreas, 40 centiáreas con importantes poblaciones y mejoras, y una casa en el pueblo de Otamendi, con 3 y media hectáreas de viña americana. Base, $ 22.000 el viñedo; mitad al contado y mitad a un año de plazo con garantía hipotecaria y 8 ojo de interés anual por semestres anticipados, debiendo en este caso otorgarse las escrituras por ante la oficina del señor Vicente Hoyo. La casa sin base.
EL MIERCOLES 11 de abril, a las 3 de la tarde, en nuestra casa, 351 San Martín 361.
VIÑEDO—Da frente a dos calles.
EDIFICIO—Seis casas separadas, con un conjunto de diez y seis piezas, sótanos, cocina y cuarto de baño. Caballeriza y galpón. Instalación completa de bodega para la elaboración de la uva, plantaciones de árboles frutales y huerta.
CASA—En el pueblo de Otamendi. A cinco cuadras al SO. de la estación.
TERRENO—17m22 por 56m20. (20 v. por 64 v. 90).
EDIFICIO—Dos habitaciones grandes, cocina y pozo. Títulos perfectos. Informes, 351 San Martín 361.—BRAVO BARROS y Cía. a2

TERRENOS

TERRENO EN FLORESTA— Calle Cervantes, entre la avenida Rivadavia y Yerbal. Con adoquinado pago. Frente al número 55. A cuatro cuadras de las avenidas Carrasco, Lacarra y Olivera. Base, $ 8 la vara cuadrada.
EL DOMINGO 8 de abril, a las 2 p. m., en el mismo terreno. Mide 10 varas por 45v.50. Superficie 455 varas cuadradas. Tiene vereda y cerco de alambre. Títulos perfectos. Informes, 351 San Martín 361.—BRAVO BARROS [illegible]

CAMPOS

100 LEGUAS EN MISIONES Judicial. Los campos de la sucesión de Vila. Los más ricos y feraces de la República. Con un extenso frente al río Alto Paraná y con grandes bosques de riquísimas maderas. 250.000 hectáreas en tres fracciones de 84.370 hectáreas cada una. En el departamento Candelaria, figurando en el plano a nombre de Cajal, Ferreira, Molina y Guesalaga. Juez de la ciudad de Rosario de Santa Fe, doctor Antonio F. Cafferata, secretario Manuel A. Bravo. Testamentaría de don Pedro Vila y Codina. Base, la valuación de la contribución directa, $ 420.000 para cada lote, esto es, $ 4.97 la hectárea. El lote número 3 reconoce una hipoteca por 250.000 francos belgas a favor de la Sociedad Industrial y Pastoril Belga Sud Americana, que vence el 6 de julio de 1919, al 8 1/2 ojo anual pagadero por semestres adelantados, hipoteca que el comprador deberá gestionar, si desea continuar con ella.
EL JUEVES 3 de mayo, a las 3 p. m., en nuestra casa, 351 San Martín 361 (Buenos Aires). Linderos: al Norte, arroyo Aguaray Guazú, Errecaborde y Cía., y campos fiscales; al Sur, arroyo Piray Miní y Emilio Gallini (posteriormente de Barra); al Este, campos fiscales y al Oeste, río Alto Paraná, N. Comas y Errecaborde y Cía. Se visitan por Posadas, tomando allí los vapores que van al Iguazú. Los títulos de propiedad se hallan en sus documentos originales o en copias autorizadas en el juzgado de primera instancia de la tercera nominación del Rosario, y en el juzgado del doctor Seeber (secretario Cabrera) en la capital federal, los que deberán ser revisados por los interesados antes de efectuarse el remate. Las escrituras se otorgarán por la oficina del señor Heriberto Arias, del Rosario de Santa Fe. Seña 8 ojo. Comisión 2 ojo. Informes y planos, 351 San Martín 361, Buenos Aires—BRAVO BARROS y Cía. f13

*LOS CAMPOS EN LA CAR*lota.—Judicial—El importante establecimiento "Portezuelo", en el departamento Juárez Celman, pedanía La Carlota, provincia de Córdoba. 6.021 hectáreas divididas en 5 lotes de 744 a 1.521 hectáreas, a 5 leguas al Sur de la estación "Los Cisnes" F. C. C. A. y a igual distancia al S. O. de La Carlota y lindando con los conocidos establecimientos "Las Rosas" de la sucesión de Olmos, "Manantiales" de Edmundo B. Perkins, "La Evelina", de Alejandro Estrugamou; "Batley", de José L. Hirst; "Las Averías", de Carlos Mayol, y "Santa Inés" de Eduardo C. Schieler. Son campos llanos, con tierras arenosas tan aptas para el cultivo de cereales como para la siembra de alfalfa, con aguas exquisitas de 3 a 4 metros, poblaciones, extensos alambrados, potreros, alfalfares, tanques, molinos y corrales. Juez Dr. Pedro V. Meléndez, secretaría del señor José Cúneo. Testamentaría de don Clemente Inausarry. Base $ 96.66 y 93.33 la hectárea.
EL MARTES 10 de abril a las 3 p. m., en nuestra casa, 351 San Martín 361. El campo está alambrado en el perímetro y dividido en 17 potreros principales con seis y 8 hilos de alambre liso y uno y dos de púa con postes de quebracho. La estancia (lote No. 2) consta de un edificio de material en cal revocado interior y exteriormente, galpón de cinc de 8 metros por 15, casa para peones de cuatro piezas y cocina, carnicería, quinta y montes. Además hay tres puestos de material, nueve molinos "Guanaco" con torres de hierro galvanizado y tanques australianos de 200 y 250.000 litros, bretes y corrales. Estos campos, serán cruzados por una línea férrea proyectada. Se visitan por "Los Cisnes" o por La Carlota. Escrituras por la oficina del escribano señor Wullie Bille. 8 ojo a cuenta de precio. Comisión, 2 ojo. Informes y planos, 351 San Martín 361.— BRAVO BARROS y Cía. m21

Guerrico y Williams

JUDICIAL, SIN BASE — Corrientes 1265|69, entre Libertad y Talcahuano. Casa de renta, compuesta de dos locales al frente y 27 piezas y dependencias; levantada en un terreno, que será notablemente mejorado por la expropiación municipal debida al ensanche de la calle Corrientes, y que mide según títulos 5m44 (9v75) de frente por 60m62 (70 varas) de fondo en el costado E., 64m46 (74v44) en el costado O., sobre cuyo costado, a los 44 metros 51 de la línea del frente, tiene un martillo a favor de 6m92 (8 varas) de E. a O. por 19m65 (22v70) de fondo; habiendo más terreno, según la tasación. Tasación, pesos 131.673. Sin base, al mejor postor.
EL MIERCOLES 11 de abril, a las 3, en nuestra casa, B. Mitre 757. Orden del señor juez doctor Pedro V. Meléndez, secretaría Marcó, en los autos de la sucesión de doña Enriqueta Ropes de Clerici. Exigiremos 8 ojo de seña y 2 ojo de comisión.— Guerrico y Williams. m28

Francisco Rayneli e hijo

CASA ALTOS Y BAJOS — Avenida Boedo 1714 al 18, gran salón negocio, 3 piezas, luz eléctrica en los bajos, 2 salas, 3 piezas altas, cloacas, luz eléctrica, baño, todo moderno, adoquinado municipal. Tiene 12.000 pesos en cédulas, debe verse. Base 13.500 pesos con las cédulas. Seña 8 ojo. Comisión 2 ojo.
EL DOMINGO 8 de abril a las 3. Informes, Victoria 571. a3

CASITA BARATA — CALLE Villarruel 1481, pocos pasos de Dorrego, una cuadra avenida Triunvirato, tranvía, etc., mide 10 por 30, tres piezas grandes, una chica, cloacas y demás comodidades. Se da plazo. Liquidación. Regalada. Base 2.500 pesos. Seña 8 ojo. Comisión 2 ojo.
EL DOMINGO 8 de abril a las 2. a3

MODERNA CASA. Muñiz 775 entre Independencia y México, de 10 por 54, en cal, 7 piezas, azotea, tirantería hierro para altos, cloacas, galpón al fondo, mosaicos, cedro, mármoles, espléndida, adoquinado. Nada falta. Urgente. Base pesos 9.550. Seña 8 ojo. Comisión 2 ojo.
EL DOMINGO 8 de abril a las 4.30. a3

Rodolfo P. Peracca
Talcahuano 90 esquina B. Mitre

*JUDICIAL — EN EL TI*gre, a 8 cuadras de la estación F. C. C. A., a 3 de la Avda. Cazón y a 1 de Rocha. La antigua quinta que fué de Galo Córdoba. Calle Rosales esquina a otra sin nombre. En el paraje destinado a edificar casas-quintas de recreo, a un paso de la estación y rodeada de todas comodidades. Orden del juez doctor J. C. Lagos, secretaría Pagano, en el juicio seguido por la Compañía "La Positiva", contra Rómulo Franco. Tasación, $ 14.995. Base, 2|3 partes, 9.996.66 $.
EL DOMINGO 8 de abril, a las 4, en el mismo terreno. Mide 73.508 mts. frente al Oeste, 155.80 al Norte, 89.198 mts. al Este y 87.466 al Sur, de este punto cuadrando al Norte, tiene 8.66 mts. y desde ese punto hacia el Oeste hasta dar con la línea de la calle Rosales, tiene 17.32 mts. Hay una antigua construcción. Seña y a cuenta de precio 8 ojo. Comisión 2 ojo. Informes, Talcahuano 90.—Rodolfo P. Peracca. m27

JUDICIAL—EN EL CHUBUT El establecimiento conocido por Los Menucos. 25.000 hectáreas en un lote, con aguas de vertientes naturales. Campos especiales para pastoreos y agricultura. La línea del ferrocarril (en construcción) que arranca de Comodoro Rivadavia al lago Nahuel Hupí pasará a 3 leguas de estos campos, de manera que se tendrá fácil acceso a Comodoro Rivadavia, Puerto San Antonio y Puerto Deseado sobre el Atlántico. Son campos de gran porvenir. Venta Judicial por orden del juez doctor Juan B. Estrada, secretaría Castiarena en el juicio seguido por el Banco de la Nación Argentina, inscripto al folio número 14717. Base retasada pesos 67.500, o sea a razón de pesos 2.50 la hectárea.
EL LUNES 16 de abril a las 3 de la tarde, en mi salón de ventas, calle Talcahuano 90 esquina B. Mitre. Las 25.000 hectáreas que componen el establecimiento Los Menucos, están ubicadas en la Circunscripción Presidente Avellaneda, sección III parte fracción A. lotes 13, 18 y mitad Norte del lote 17. Base pesos 67.500. Dentro del lote 18 está el casco de la estancia, compuesto de una casa habitación con 5 piezas y dependencias, un galpón, corrales, bañadero de ovejas y todo lo indispensable para entrar a explotarse inmediatamente sin ninguna nueva inversión. Hay 4 potreros con alambrados de 7 hilos, en todo lo cual se ha invertido alrededor de cincuenta mil pesos moneda legal. En el lote número 17 hay una gran laguna, donde existe gran cantidad de truchas, hay también una pequeña población. En el lote número 13, hay otro puesto y un jagüel con el agua a 3 metros de profundidad. A cuenta de precio 8 ojo, y comisión 2 ojo. Por más informes dirigirse a mi escritorio Talcahuano 90 esquina B. Mitre donde hay varios planos de alturas, etc.—Rodolfo P. Peracca. a2

Nicolás A. Calvo

JUDICIAL — EN MAR DEL Plata. Quinta 163, limitada por las calles Castelli, General Paz, Garay y General Lavalle. Terreno alto con tranvía por la calle Castelli, especial para una gran quinta o para subdividir en pequeñas fracciones. Orden del juez doctor Fernando M. Colombres, secretaría del doctor Osvaldo Rocha, en el juicio Peralta Ramos de Balcarce doña Angélica contra Gattemeyer don Federico (su sucesión) y Bernal don Eduardo, sobre cobro ejecutivo. Venta en un lote con base de pesos 41.247.50 o sea pesos 2.50 el m. c. Títulos perfectos.
EL JUEVES 12 de abril a las 3 p. m. en mi escritorio Lavalle 546. Es la quinta 163 y mide 193.52 metros (220 varas) a la calle Castelli, e igual medida a Garay, por 86.60 metros (100 varas) a General Paz y General Lavalle. Superficie 16.498.62 m. c. o sean 22.000 v. c. Seña y a cuenta de precio 8 ojo. Comisión 2 ojo. Informes y planos en mi escritorio [illegible]

V. S. Lobato y Cía.

AVISOS NUEVOS

JUDICIAL—"LA HAYDEE"

En la provincia de Córdoba, departamento Juárez Celman, parte de la suerte 47, serie B. Colonia Assunta, cuyo campo lo constituyen los lotes 26 al 29 y 39 al 46. Superficie 1280 hectáreas, 18 áreas y 52 centiáreas, a 500 metros al Este de la estación Assunta, F. C. P. Campo con más de 1000 hectáreas alfalfadas, buena población, agua de primer orden, divisiones, etc. Base. $ 141.888.88 o sean $ 110 la hectárea.

EL MARTES 10 de abril, a las 3, en nuestra casa, Rivadavia 639, venderemos la mencionada propiedad, por orden del señor Juez doctor Arturo Seeber, secretario doctor Francisco Castellanos (hijo), juicio seguido en el expediente No. 7171. Linderos: al Noroeste, el pueblo Assunta, al Nordeste, Francisco Melindi y otros; al Sudeste, Holway Hnos. y Carlos Borrelier y al Sudoeste, Miguel Medina. Campo suavemente ondulado, tierra arenosa y liviana, muy fértil, con buena proporción de humus. Agua de primera calidad, está de 4 1|2 a 6 metros, hay más de 1000 hectáreas alfalfadas, está alambrado todo el perímetro del campo y el interior dividido en 10 potreros principales, hay 5 molinos con tanques australianos y otro en la estancia con tanque en la torre. Casa de cemento de hormigón sólidamente construida. Tiene comedor, escritorio, dos dormitorios grandes y 1 chico, cuarto de baño y cocina. Galpón chico de cinc y piezas para peones, cocina, etc. Puede visitarse por Assunta. Seña, 8 o|o. Comisión 2 o|o. Planos o informes, Rivadavia 639.—V. S. LOBATO Y Cía. a3

CASAS

JUDICIAL — CON CEDULAS. Terreno con algunas construcciones, Chile 1080 y 1084, entre Bernardo de Irigoyen y Lima. Base, $ 24.500, debiendo tomar a su cargo el comprador una hipoteca de 24.000 cédulas, serie 6 o|o, reducida al 30 de junio de 1917, a $ 22.125.86. Desembolso al contado lo que exceda de esta suma, por contarse las cédulas a la par. Título perfecto. Está alquilada, sin contrato.

EL DOMINGO 8 de abril, a las 4 de la tarde, en la misma propiedad. Orden del señor juez doctor Pedro V. Meléndez, secretario doctor José F. Oderigo, como perteneciente a la sucesión de doña Elia Canaveris de Bayá. Mide la propiedad 10m55 de frente por 31m88 de fondo y 10 m. en el contrafrente (12v56 x 36v75). Superficie 332.50 metros cuadrados (443 vs. cds.). El edificio es antiguo, sin importancia y consta de 2 galpones de material al frente. Seña 8 o|o. Comisión 2 o|o. Informes, Rivadavia 639.—V. S. LOBATO Y Cía. m25

Héctor V. Trabucco

LA OCASION DE SER PROPIETARIO se brinda hoy al pequeño capitalista. Comprar hoy significa ganar el primer puesto en las cercanas actividades futuras que deben producirse en el mercado inmobiliario, terminada la guerra.

DORREGO 1325, ENTRE AGUIRRE Y LOYOLA — Buena casa, sala negocio, cierre metálico, frente piedra, zaguán, mayólicas, cancel, comedor, tres habitaciones, baño completo revestido, cocina y demás servicios. Afirmado pago, cloaca, luz eléctrica, galerías, etc. Sólida construcción en cal, tirantería de hierro, carpintería cedro. Superficie 280 v. c. Base pesos 9.000, mitad, a plazos. Venta resuelta, ad corpus.

EL DOMINGO 8 de abril a las 4 p. m. en la misma, tranvías 94, 95, 96, 97 y 87 a una cuadra. Seña y comisión de práctica.

BASE 4.000 CEDULAS, DORREGO 1470 al 74 — Sobre Rivera. Sala, tres piezas, baño, cocina, etc. Construcción antigua, pero buena, terreno 10 por 50 varas. Adoquinado pago, cloacas, luz eléctrica. Sumamente apta la propiedad para instalar industria. Tranvías 94, 95, 96, 97 y 87 y otros en la esquina.

EL DOMINGO 8 de abril a las 4.30 p. m. en la misma. Seña y comisión de práctica.

BUENA ESQUINA, AL NORTE — Vera 399 y Aráoz 419, gran salón de negocio, dos vidrieras e instalaciones, sótano, dos amplios dormitorios, zaguán, cocina, adoquinado pago, ambas calles, cloacas, luz eléctrica. Superficie 230 v. c. Ubicación especial para negocio o renta. Barrio próspero, una cuadra Canning y Triunvirato, tranvías 13, 15, 97 y Lacroze. Venta decidida, ad corpus. Base pesos 8.500.

EL DOMINGO 8 de abril a las 5 p. m. en la misma. Seña y comisión de práctica. Más informes a mi escritorio Lavalle 1824, U. T. 3201 Libertad y C. T. 32 Central.—H. V. Trabucco. 1p

Juan Jorge Muse

JUDICIAL — EL DOMINGO 15 de abril de 1917, a las 4 p. m., en las mismas propiedades. En la aristocrática avenida Santa Fe Nos. 1566 y 1568 al 70, entre las calles Paraná y Montevideo. Dos propiedades. Venta "ad corpus". Propiedad Santa Fe No. 1566: Casa de familia. Mide 6m06 de frente al Norte por 30m16 de fondo. Superficie 182.77 mts. cs. El edificio consta de: sala, comedor, cuatro dormitorios, despensa, baño, cocina, vestíbulo y servicios, con una superficie cubierta de 147 mts. cds. Tasación, $ 38.381.70 m|n. Base, 2|3 partes, o sean $ 25.587.80 m|n. al contado. Propiedad Santa Fe No. 1568 al 70: Casa para negocio. Mide 5m84 de frente al Norte por 30m16 de fondo. Superficie 176.13 mts. cds. Su edificio consta de: salón y escritorio, con 67 mts. cds., dos dormitorios mayores, dos dormitorios menores, cocina, baño y servicios. Superficie cubierta de 157 mts. cs. Tasación, $ 36.987.30 m|n. Base, 2|3 partes, o sean $ 24.658.20 m|n., al contado. La edificación es algo antigua, con techos de azotea sobre tirantes de madera dura, pisos de pino de tea y pino blanco, cielos rasos de yeso, carpintería de pino, instalaciones de luz eléctrica y servicios de obras de salubridad. Construcción en perfecto estado.

EDICTO JUDICIAL

Por disposición del señor juez de primera instancia en lo civil de la capital, doctor don Arturo Seeber, se hace saber por el término de quince días, que se publicarán en el "Boletín Judicial" y LA PRENSA, que en el juicio sucesorio de don Alejo Beatti, ha sido nombrado el martillero don Juan Jorge Muse, para que proceda a la venta en remate público de las fincas de esta sucesión, situadas en la calle Santa Fe números 1566 y 1568|70, tomando como base para la venta las dos terceras partes de la tasación de fs. 60, y exigiendo del que resulte comprador, el 8 o|o de seña y a cuenta de precio, más el 2 o|o de comisión a su cargo.—Juan M. Cabrera, secretario. Para revisar los títulos dirigirse a la secretaría del escribano don Juan M. Cabrera, 6o. piso, Palacio de Justicia. Otros datos en mi escritorio, calle Uruguay No. 546. U. T. 3784, Libertad. v15

Adolfo Calvete

EN BELGRANO! — GENERAL Paz 1251. Chalet bien construido. A plazos.

EL DOMINGO 8 de abril, a las 4 p. m., remataré, sobre el mismo, el espléndido chalet, calle General Paz 1251, entre las de Loreto y Zabala, cuyo edificio consta de: Planta baja: Sala, comedor, hall, cocina, w. c. y patio. Verja de hierro y jardín al frente. Planta alta: 4 dormitorios, baño con instalaciones completas, terraza y w. c., cielos rasos yeso, carpintería y materiales de buena calidad, pisos pino tea, etc. Su terreno de ideales dimensiones, mide 12 varas 13 de frente por 30 varas 04 de fondo. Calle adoquinada, aguas corrientes, luz eléctrica y tranvías en todas direcciones, por Cabildo a 1 cuadra. Barrio de cloacas. Base definitiva, $ 14.500 m|l., pudiendo el comprador constituir una hipoteca por $ 10.000, a 1, 2 o 3 años de plazo, con 8 1|2 o|o de interés anual. Venta forzosa. Liquidación de verdad. Títulos perfectos. Puede visitarse de 10 a 11 a. m. Exigiré 8 o|o a cuenta de precio y 2 o|o por mi comisión. Otros informes a mis escritorios, Cangallo 442. — Adolfo Calvete. a1

V. P. Cacuri

FLORES, NORTE — CON CEDULAS. Avellaneda y Boyacá. Sobre esos dos grandes bulevares, buena casa, calle Canalejas 2161, entre Granaderos y Gavilán. Sala, cinco piezas, cocina grande, galería y detalles, y dependencias comunes. Renta 75 pesos. Base, $ 5.750, incluso 3.000 cédulas del Banco Hipotecario. Queda a un paso, también, de Sud América y de Gaona. Tranvías 89, 99 y 84, combinación subterráneo. Esto es barato. Hay necesidad de liquidar. Visiten.

EL DOMINGO 8 de abril, a las 5. All.—Cacuri. v8a

BASE 2.750 $ Y A PLAZOS. Buena casita, en Flores. Morón 3986, entre Mercedes y Chivilcoy, cerca de la plaza y estación Vélez Sársfield, dos del bulevar Avellaneda, con tranvía 99, y cinco de Rivadavia y subterráneo. Tiene 3 piezas, galería, jardín, aguas corrientes. Edificio sólido. Barrio formado.

EL DOMINGO 8 de abril, a las 4. All. Conviene ver este negocio. Más datos, Rivadavia 827. U. T. 6155, Libertad.—V. P. Cacuri. v8a

Julio C. Battaglini

JUDICIAL — CASITA CHICA, en Villa Lugano, capital federal, calle Strangford No. 5779.

EL DOMINGO 15 de abril, a las 4 p. m., sobre la propiedad. Por mandato del señor juez de primera instancia, doctor Fernando Klappenbach, secretaría del doctor Gutiérrez Sáenz Valiente, y en los autos seguidos por la sucesión de don José Soldati contra la sucesión de don Angel Carlos des Angeles Carré, sobre cobro hipotecario, procederé a vender la propiedad designada con el No. 5779 de la calle Strangford, compuesta de verja de mampostería y hierro al frente, 3 piezas, galería de cristal, pieza en alto, cuarto de baño, cocina, gasómetro con cañerías, molino, plantas de adorno, etc. Casita construida con materiales de primera y lista para habitarla. El terreno mide metros 10 de frente por 33.80 de fondo, y está formado por dos lotes 19 y 20 de la manzana D. Tasación $ 8.000 m|n. Base de venta, 2|3 partes, o sea $ 5.333.33. El comprador entregará el 8 o|o a cuenta de precio y el 2 o|o de comisión. Otros datos en la secretaría citada, Palacio de Justicia, o al martillero, Alsina 412.—J. C. Battaglini.

Peralta Martínez y Serna

JUDICIAL—PATRICIOS 208 y 218, esquina a Salado 1190 y 1200. A dos cuadras del Parque Lezama, sobre afirmados superiores, y con eléctricos de ida y vuelta al centro por su frente. Una finca de bajos y altos en la amplia esquina y un corralón contiguo sobre Salado. Todo en un block y por un solo precio. Juez doctor Seeber, secretaría del doctor Güiraldez. Juicio José María Echeverría con Santiago Garbarino. Base $ 30.000.

EL MIERCOLES 18 de abril, a las 4, en la misma propiedad. Medidas: 17m.32 de frente al O., sobre Patricios, por 34m|.64 de fondo y frente al N. sobre Salado.

EDIFICIO: Patricios 208 y 218, esquina Salado 1200. Piso bajo: dos amplios salones, dos habitaciones, cocina, y. w. c. El frente es imitación piedra. Planta alta: con escalera de mármol y cedro, se compone de un gran salón que se destinaba a fiestas, con divisiones interiores de madera, que forman un vestíbulo, galería y una pieza. El frente es de hierro y la construcción de hierro y madera.

SALADO 1190 — Corralón: edificios antiguos de madera y cinc con pesebres y altillo en parte, y otra de altos y bajos con 4 piezas, 3 cocinas, w. c. y pileta de lavar. La entrada y patios están adoquinados y hay otras piletas de madera. El comprador entregará como seña y a cuenta de precio 8 o|o. Comisión, 2 o|o. Informes, 320 San Martín 326. — Peralta Martínez y Serna. a1

JUDICIAL — 2 CASAS EN Martínez, F. C. C. A. En el cuartel 3.o de San Isidro. Calle Ladislao Martínez entre Castelli y otra sin nombre conocido, a 12 cuadras al SO. de la estación Martínez. Orden del señor juez doctor Klappenbach, secretaría del doctor Gutiérrez Sáenz Valiente. Juicio seguido por la Sociedad Argentina de Edificación con don Carlos Pozo. Base de venta, pesos 7.595.56, por las dos casas.

EL LUNES 16 de abril a las 3, en nuestra casa, 320 San Martín 326. Están edificadas en los lotes 6 y 7 de la manzana G. del plano de división de esa tierra. En conjunto miden 17m83 de frente al NO. por 44 metros 36 de fondo. Las casas tienen jardín al frente y están cercadas de alambre tejido. Una casa consta de 3 habitaciones, galería, 1 pieza y cocina de madera, etc. La otra tiene 2 habitaciones, cocina, w. c. y galería. Hay un molino a viento que surte a las dos casas. 8 o|o a cuenta de precio y 2 o|o de comisión.—Peralta Martínez y Serna. m30

EN BELGRANO—UNA BUENA casa moderna, Olaguer 2446, a media cuadra de la avenida Cabildo, entre esta y la calle General Paz. Gran barrio, bien avecindado y con los mejores medios de movilidad a la mano. Base, $ 23.000, resueltos a liquidar.

EL DOMINGO 8 de abril, a las 4, en la misma propiedad. Mide 11v54 por 49. Ad corpus. El edificio con verja de hierro y mampostería, tiene frente imitación piedra, escalinata de mármol, vestíbulo, hall, ocho habitaciones principales, gran pieza de baño, pieza de roperos, lavadero cubierto, baño y dos dormitorios de servicio, amplios patios con mosaicos, puertas y celosías de cedro, pisos interiores de pino de tea, cielos rasos de yeso, etc. En el fondo un lindo palomar. Hay aguas corrientes, caliente para el baño y cocina y luz eléctrica. Visitarla será interesarse en adquirirla. Seña, 8 o|o. Comisión, 2 o|o. Informes, 320 San Martín 326.—Peralta Martínez y Serna. m31

Juan A. Rúa

CON 4.000 CEDULAS, QUE sirven de base y precio real de la venta, remataremos buena casa de familia en el Caballito, a 4 cds. de Rivadavia y 2 al E. de Bella Vista, calle Seguí 478 entre Av. Avellaneda, adoquinada, y San Eduardo. Las cédulas serie L, se pagarán a razón de $ 26.66 por mes, por capital e intereses, y la casa da $ 50 de alquiler. Hay amortizado 400 $. Luce verja y jardín al frente, salita con marquise, comedor que cuadra el patio, 1 habitación mediana, 2 dormitorios, baño, cocina, w. c., galería, patios de mosaico, cielos rasos de yeso, buena carpintería, etc., etc. Mide 10x35 vs. 50. Barrio alto, de edificios modernos. Tranvías a un paso, a todo rumbo. Se liquida por orden de su dueño que se ausenta del país. Visítese. Más datos, Av. de Mayo 568|72.—Juan A. Rúa.—Rte. 5.146.

EL DOMINGO 8 de abril a las 3, en la misma. v8

JUDICIAL — TERRENO EN Belgrano, calle Loreto entre Av. L. M. Campos y Blandengues. Lote 19, manz. C. Mide 8m66x31m40. Sup. 271.924 m. c. (igual 365. v. c.) frente Oeste. Orden del señor juez de paz de la sección 18.a. en el juicio Teresa Piola, viuda de Macera, contra Rosa F. de Scarano. Tasado en $ 15 m. c., igual a $ 4078.86. Base 2|3 partes, $ 2.719.24. Seña 8 o|o. Comisión 2 o|o.

EL DOMINGO 8 de abril, a las 2.30 en el mismo. Acto seguido en el mismo sitio, por orden del mismo juzgado y juicio, venderá con la base de $ 133.33 un lote de maderas y 130 chapas de cinc a canaleta en mal estado, que pueden verse en el local, calle Jujuy 1061|63. Estas al contado.—Juan A. Rúa, Av. de Mayo 568|72. Rte. núm. 5178. v8

UN CHICHE — POR 3.450 $. Muy linda casa de familia en la parte más alta de un barrio moderno. Castillo 187 al lado de Alvarez. Consta de dos salas al frente: éste revoques piedra artificial, con balcones y celosías, zaguán al medio, puerta calle y cancel cedro, pinturas óleo decoradas incluso el patio, 1 habitación, cocina, baño, w. c., serv., cielos rasos de yeso, carpintería cedro, umbrales mármol, pisos tea, aguas corrientes, luz eléctrica, adoquinado pago, instalación para toldo. Construida en cal, etc.. Mide 12v52x11v30. Renta 50 $. con buen inquilino. Dista 3 cuadras de Av. Rivera, 4 de Triunvirato, 1 de R. de Janeiro y 2 de Canning. Más datos al martillero Juan A. Rúa, Av. de Mayo 568-72. Rte. 5180.

EL DOMINGO 8 de abril, a las 4. Puede visitarse todos los días, de 4 a 6 de la tarde.

Bravo y Gallo

JUDICIAL — CONVENCION 2779, Entre Culpina y Lafuente. Buena casa-habitación. A una cuadra de la avenida Provincias Unidas, a tres de la de Rivadavia y a cinco de la plaza de Flores. Tasación, $ 11.540. Base, $ 7.693.32. Juez doctor Matías Mackinlay Zapiola. Secretaría del doctor Paz. Juicio Luis Bonora con Carlota Escalada de Requena.

EL DOMINGO 15 de abril, a las 3 p. m., en la misma propiedad. Mide 9 m. 50 (10 v. 97) de frente por 20 metros (23 v. 09) de fondo. Zaguán, sala, comedor, tres dormitorios, cuarto de baño, cocina y dos patios. Puerta de calle y cancel de cedro, pisos pino de tea y mosaicos, revestimientos de azulejos y cielos rasos de yeso. 8 o|o a cuenta de precio y 2 o|o de comisión. Informes en nuestra casa Corrientes 562, U. T. 2117, Avenida. — Bravo y Gallo. a1

Arturo Barros

960 HECTAREAS DE CHACRAS en Ataliva Roca, Pampa Central, sección III, fracción A, lote 12. Entre las estaciones Naicó y Quehué. con cédulas K. Por liquidación. Son 10 suertes de chacra, Nos. 51 al 56 y 65, 67, 69 y 70 de la colonia con superficie total de 960 hectáreas, cuya venta se efectúa en block. Campo apto para agricultura y alfalfa y de excelentes condiciones para ganadería, con agua buena a poca profundidad en casi toda su extensión. Dista 1 kilómetro del pueblo Atalive Roca y 10 de la línea del F. C. P. y está situado en el riñón de una de las zonas más ricas de la Pampa, por la fertilidad de sus tierras, por las facilidades de comunicación con los mercados de Bahía Blanca y Buenos Aires y porque a su producción agrícola y ganadera se agrega hoy la explotación de su riqueza leñera, siendo un hecho probado recientemente que los alfalfares de esa región han resistido vigorosamente como en muy pocas partes, los efectos de la extraordinaria sequía de 1916. Hay población principal en buen estado, pozo, corral y rancho para peones. Para revisar el campo, los interesados deben dirigirse a don Humberto Oriente o al hotel Comercio en Quehué, quien lo ocupa sin contrato. De la capital hay trenes los martes, jueves y sábado a las 9 p. m. Base 35 $ por hectárea. El comprador tomará a su cargo un préstamo de 18.000 cédulas K. del Banco Hipotecario Nacional a estilo de plaza, es decir, al tipo del día de la escrituración y con deducción de lo amortizado que es a favor del vendedor. Pidan planos.

EL MIERCOLES 11 de abril, a las 3 p. m., en mi hall de ventas, Reconquista 331. Seña, 8 o|o. Comisión, 2 o|o.—Arturo Barros. a1

LA ALIANZA EN CIPOLLETTI, Río Negro. Establecimiento modelo, con riego abundante, mejoras de importancia y en condiciones de producir frutos, viñas, hortalizas y alfalfa. Ocupa una superficie de 1.262 hectáreas, 15 áreas y 32 centiáreas en dos fracciones, situadas en la sección 26, fracción A. Una forma parte de los lotes 13, 14, 17, 18, 19, 23, 24 del plano general y la otra como parte del lote 3. El campo está cruzado por dos canales de irrigación y tiene dentro de él la estación Ferri, del F. C. S. Existe buena población principal con amplias dependencias, viveros, viñas, bodegas, frutales y alfalfares, alambrados exteriores y más de 40 subdivisiones interiores, todas con materiales de primer orden. Linda al N. con el doctor Dollerio; al E. con el doctor Fresco, Contreras y Larosa y doctor Benjamín Díaz; al S., con el doctor Eckel, José Delfino, Augusto G. Mengelle y M. Faré y al O., con el Río Neuquén. Base retasada, 675.000 pesos.

EDICTO JUDICIAL

Por disposición del señor juez de comercio de la capital doctor Juan B. Estrada, secretaría del autorizante, se hace saber que en el expediente número 13041 ha sido nombrado el martillero don Arturo Barros para que venda en pública subasta el establecimiento La Alianza, situado en el territorio de Río Negro, con superficie de 1.262 hectáreas, 15 áreas y 32 centiáreas, fijándose como base la suma de 675.000 pesos m|n. o sea con una retasa de 25 por ciento sobre la base primitiva.—Buenos Aires, marzo 15 de 1917.—M. Faré, secretario.

EL MIERCOLES 11 de abril, a las 3 p. m. en mi hall de ventas. Títulos perfectos. Seña, 8 o|o. Comisión, 2 o|o. Informes, Reconquista 331.—Arturo Barros. a1

Banco Hipotecario Nacional

25 DE MAYO 245

CONDICIONES GENERALES DE LOS REMATES

1.o—Los remates están sujetos a la aprobación del Directorio y se hacen por cuenta del deudor.

2.o—El comprador podrá continuar con la hipoteca que reconoce la propiedad, abonando la diferencia entre la deuda actual y el precio de compra.

3.o—Todo comprador abonará en efectivo al firmar el boleto, el 5 o|o de seña y el 1 por ciento de comisión.

4.o—Los títulos de propiedad pueden ser revisados en el archivo del Banco antes del remate.

5.o—Por mayores informes, ocúrrase a las oficinas del Banco.

CAPITAL

CASA, CALLE BUCARELLI número 1882, entre las de Pampa y Echeverría.—No. Ho. 18100, serie C. H. A. 6 o|o.

EL MARTES 3 de abril, a las 2 p. m., el Banco Hipotecario Nacional rematará en su local, esta propiedad, edificada en terreno de 8.66 metros de frente al NE. por 29.75 metros de fondo. Ad corpus, con 2 habitaciones, una pieza chica y dependencias.

Base de venta, $ 5.700. Hipoteca, $ 4.000. Deuda actual, $ 3.822.153.

Esta venta se efectúa dentro de las condiciones publicadas al principio de esta sección.—Aviso iniciado en LA PRENSA el 20 de marzo de 1917. m20

CASA, CALLE CANALEJAS número 2150, entre las de Granaderos y Gavilán. No. Ho. 20227, serie 2a., ley 9155, 1a. serie.

EL MARTES 3 de abril, a las 2 p. m., el Banco Hipotecario Nacional rematará en su local esta propiedad edificada en terreno de 13.50 metros de frente al N. por 8.63 metros de fondo. Ad corpus, con jardín, con verja al frente, 4 piezas y dependencias.

Base de venta, $ 6.100. Hipoteca, $ 4.500. Deuda actual, $ 4.327.595.

Esta venta se efectúa dentro de las condiciones publicadas al principio de esta sección.—Aviso iniciado en LA PRENSA el 20 de marzo de 1917. m20

CASA, CALLE PACHECO número 2069, entre las de Juramento y Mendoza.—No. Ho. 17963, serie C. H. A. 8 por ciento.

EL MARTES 3 de abril, a las 2 p. m., el Banco Hipotecario Nacional, rematará en su local esta propiedad edificada en terreno de 8.66 metros de frente al SO. por 49.27 metros de fondo al NO. y 48.73 metros en el costado SE., con jardín al frente, 5 piezas y dependencias.

Base de venta, $ 8.700. Hipoteca, $ 6.500. Deuda actual, $ 6.169.829.

Esta venta se efectúa dentro de las condiciones publicadas al principio de esta sección.—Aviso iniciado en LA PRENSA el 29 de marzo de 1917. m20

CASA, CALLE BOLIVIA 1691 entre las de San Julián y Deseado.—No. Ho. 8168, serie C. H. A. 6 o|o. A requerimiento judicial.

EL MIERCOLES 4 de abril, a las 2 p. m. el Banco Hipotecario Nacional rematará en su local esta propiedad edificada en terreno de 8 metros al SO. por 37.70 metros de fondo. Ad corpus, con jardín al frente, dos habitaciones, etc.

Base de venta, $ 2.600. Hipoteca, $ 2.000. Deuda actual $ 1.858:080.

Esta venta se efectúa dentro de las condiciones publicadas al principio de esta sección.—Aviso iniciado en LA PRENSA el 21 de marzo de 1917. m21

CASA, calle OLLEROS 2240 entre las de 3 de Febrero y 11 de Septiembre. No. Ho. 10951, serie C. H. A. 6 o|o.

EL MIERCOLES 4 de abril, a las 2 p. m., el Banco Hipotecario Nacional rematará en su local esta propiedad edificada en terreno de 6.60 metros de frente por 35.26 metros de fondo. Ad corpus, con sala, comedor, 6 piezas y dependencias.

Base de venta, $ 10.200. Hipoteca $ 9.500. Deuda actual, $ 8.891:630.

Esta venta se efectúa dentro de las condiciones publicadas al principio de esta sección.—Aviso iniciado en LA PRENSA el 21 de marzo de 1917. m21

3 CASAS, CALLE GAONA Nos. 1701|05|15|19, esquina Bella Vista números 1108|10|12. No. Ho. 10078, serie C. H. A. 6 o|o.

EL MIERCOLES 4 de abril a las 2 p. m., el Banco Hipotecario Nacional rematará en su local esta propiedad edificada en terreno de 19 metros de frente al E., 20.66 metros, en su otro frente al S., 24 metros en el costado O. y 25.61 metros en el del N. con: Gaona números 1701|5 esquina Bella Vista número 1108 con salón para negocio con sótano, Gaona número 1705 que comunica interiormente con la anterior con 5 piezas y dependencias. Gaona 1715|19 entre las de Bella Vista y Trelles con salón para negocio, sótano, 3 piezas y dependencias y casa Bella Vista 1110|12 entre Gaona y Figueroa con igual distribución a la anterior.

Base de venta, $ 49.700. Hipoteca, 46.060 pesos. Deuda actual, $ 43.663:406.

Esta venta se efectúa dentro de las condiciones publicadas al principio de esta sección.—Aviso iniciado en LA PRENSA el 21 de marzo de 1917. m21

FRACCION DE TERRENO ubicada calle Schmidel, Basualdo, Ercilla y Guardia Nacional.—No. Ho. 4026, serie P. C.

EL MIERCOLES 4 de abril, a las 2 p. m., el Banco Hipotecario Nacional rematará en su local este terreno con 86 metros de frente al SE. por 130 metros de fondo al NO. En el lado NE. a los 80 metros del frente hay un martillo en contra de 43 metros, cuya disminución sigue 8.66 metros y a su terminación al NE. se medirán 4.33 metros y de aquí cuadrando al NO., 43.35 metros con un contrafrente de 47.38 metros también al NO. Su superficie aproximada es de 9.121 m. c.

Base de venta, $ 10.500. Hipoteca, $ 6.500. Deuda actual, $ 5.229:815.

Esta venta se efectúa dentro de las condiciones publicadas al principio de esta sección.—Aviso iniciado en LA PRENSA el 21 de marzo de 1917. m21

CASA CALLE BOLIVAR N.o 793 esquina a la de Independencia número 525. A requerimiento judicial. N.o H.o 6380, Serie C. H. A. 6 o|o.

EL MARTES 10 de abril a las 2 p. m. el Banco Hipotecario Nacional, rematará en su local esta propiedad edificada en terreno de: 15 metros de frente al E. sobre la calle Bolívar por 34.30 metros de fondo, (calle Independencia). Ad corpus, con 13 piezas, jardín, galería y dependencias.

Base de venta, pesos 63.500. Hipoteca pesos 45.000. Deuda actual pesos 41.485:997.

Esta venta se efectúa dentro de las condiciones publicadas al principio de esta sección. Aviso iniciado en LA PRENSA el 24 de marzo de 1917. m24

CASA, CALLE RIVADAVIA números 7357-63, entre las de Terrada y Nazca. A requerimiento judicial. No. Ho. 32808, serie L.

EL MARTES 10 de abril, a las 2 p. m., el Banco Hipotecario Nacional rematará en su local, esta propiedad edificada en terreno de 8.66 metros de frente al S. por 64.95 metros de fondo al N. con zaguán (número 7357), salón de negocio (núm. 7363) con 4 habitaciones, galería, comedor, una pieza, en el fondo un galpón y una pieza más y dependencias.

Base de venta, $ 19.500. Hipoteca, pesos 17.000. Deuda actual, $ 15.286:665.

Esta venta se efectúa dentro de las condiciones publicadas al principio de esta sección.—Aviso iniciado en LA PRENSA el 27 de marzo de 1917. m27

CASA, CALLE AVELLANEDA números 1012 al 24, entre las de Añasco y Cucha-Cucha. No. Ho. 3436, serie C. H. A. 6 o|o.

EL MARTES 10 de abril, a las 2 p. m., el Banco Hipotecario Nacional, rematará en su local esta propiedad edificada en terreno de 8.60 metros de frente al N. y 46.10 en el costado O. Ad corpus con jardín al frente, 5 habitaciones, galería de vidrios, una pieza de servicio en altos, galpón de material al fondo y dependencias.

Base de venta, $ 15.000. Hipoteca $ 10.500. Deuda actual, $ 9.602:965.

Esta venta se efectúa dentro de las condiciones publicadas al principio de esta sección.—Aviso iniciado en LA PRENSA el 27 de marzo de 1917. m27

CASA, CALLE MURATURE número 4563, entre las de Wagner y Cervantes. A requerimiento judicial. No. Ho. 3589, serie C. H. A. 6 o|o.

EL MARTES 10 de abril, a las 2 p. m., el Banco Hipotecario Nacional rematará en su local esta propiedad edificada en terreno de 8.66 metros de frente al SE. por 35 metros de fondo con dos habitaciones, galería, una pieza chica y dependencias.

Base de venta, $ 3.200. Hipoteca, pesos 2.500. Deuda actual, $ 2.286:421.

Esta venta se efectúa dentro de las condiciones publicadas al principio de esta sección.—Aviso iniciado en LA PRENSA el 27 de marzo de 1917. m27

CASA, CALLE SAN NICOLAS número 896 esquina a la de Dungeness números 3602 al 3612. No. Ho. 19058, serie C. H. A. 6 o|o.

EL MARTES 10 de abril, a las 2 p. m., el Banco Hipotecario Nacional rematará en su local, esta propiedad edificada en terreno de 5.70 metros de frente al NE., 8.85 metros en su otro frente al NO. (Dungeness), 12.90 metros en el costado SE. y 10.30 metros en el SO. con salón de negocio con sótano (números 896 por San Nicolás y 3602 por Dungeness), zaguán (núm. 3612), dos habitaciones y dependencias.

Base de venta, $ 9.500. Hipoteca pesos 7.100. Deuda actual, $ 6.646:828.

Esta venta se efectúa dentro de las condiciones publicadas al principio de esta sección.—Aviso iniciado en LA PRENSA el 27 de marzo de 1917. m27

CASA CALLE RINCON número 1581 entre las de Garay y Pavón. N.o H. 1631. Serie A.

EL MIERCOLES 11 DE ABRIL A LAS 2 p. m. el Banco Hipotecario Nacional, rematará en su local esta propiedad edificada en terreno de 8.66 metros de frente al E. por 25.58 metros de fondo, con 6 habitaciones, altillo y dependencias.

Base de venta pesos 1.000 al contado.

Esta venta se efectúa dentro de las condiciones publicadas al principio de esta sección. Aviso iniciado en LA PRENSA el 28 de marzo de 1917. m28

CASA CALLE OLLEROS número 3531 entre las de Giribone y Alvarez Thomas. N.o H.o 14.903. Serie C. H. A. 6 por ciento.

EL MIERCOLES 11 DE ABRIL A LAS 2 p. m. el Banco Hipotecario Nacional, rematará en su local esta propiedad edificada en terreno de 9 metros de frente al E. (Olleros), 31.79 metros en el N. 2.60 metros en el NE. 13.45 metros en el NO. y 43.15 metros en el lado S. Con entrada para carros, 5 piezas, caballeriza y dependencias.

Base de venta, pesos 16.800. Hipoteca, pesos 13.500. Deuda actual, pesos 12.726:188.

Esta venta se efectúa dentro de las condiciones publicadas al principio de esta sección. Aviso iniciado en LA PRENSA el 28 de marzo de 1917. m28

CASA CALLE AZARA número 1316 entre las de Alvarado y Coronel Salvadores. N.o H.o 21.063. 2.a ley 9155, 1.a serie.

EL MIERCOLES 11 DE ABRIL A LAS 2 p. m. el Banco Hipotecario Nacional, rematará en su local esta propiedad edificada en terreno de 7.57 metros de frente al O. por 17.59 metros de fondo. Con 4 habitaciones, una pieza de servicio en alto y dependencias.

Base de venta, pesos 10.300. Hipoteca, pesos 8.000. Deuda actual, pesos 7.693:502.

Esta venta se efectúa dentro de las condiciones publicadas al principio de esta sección. Aviso iniciado en LA PRENSA el 28 de marzo de 1917. m28

CASA CALLE ARECO número 3947 entre las de Lacarra y Laguna. N.o H.o 3082. Serie C. H. A. 6 o|o.

EL VIERNES 13 DE ABRIL A LAS 2 p. m. el Banco Hipotecario Nacional, rematará en su local esta propiedad edificada en terreno de: 8.66 metros de frente al SE. por 37.84 metros de fondo. Ad corpus, con 3 habitaciones, galería, jardín al frente y dependencias.

Base de venta, pesos 6.500. Hipoteca, pesos 5.000. Deuda actual, pesos 4.572:842.

Esta venta se efectúa dentro de las condiciones publicadas al principio de esta sección. Aviso iniciado en LA PRENSA el 30 de marzo de 1917. m30

CASA CALLE PERDRIEL número 1591 esquina a la de Santo Domingo. N.o H.o 4950. Serie C. H. A. 6 o|o.

EL VIERNES 13 DE ABRIL A LAS 2 p. m. el Banco Hipotecario Nacional, rematará en su local esta propiedad edificada en terreno de: 18.41 metros de frente al SE. 18 metros de frente al NE. (Perdriel), 28.18 metros en el SO. y 21.25 en el NO. con dos habitaciones y dependencias.

Base de venta, pesos 7.600. Hipoteca, pesos 6.000. Deuda actual, pesos 6.531:466.

Esta venta se efectúa dentro de las condiciones publicadas al principio de esta sección. Aviso iniciado en LA PRENSA el 30 de marzo de 1917. m30

CASA CALLE OLLEROS 3303 esquina a la de Martínez número 508. N.o H.o 11176. Serie C. H. A. 6 o|o.

EL VIERNES 13 DE ABRIL A LAS 2 p. m. el Banco Hipotecario Nacional, rematará en su local, esta propiedad edificada en terreno de: 13.52 metros de frente al NE. (Martínez), 13.83 metros de frente al SE. (Olleros), 14.77 metros en el costado SO. y 15.08 metros en el del NO. Ad corpus, con salón para negocio y sótano, dos habitaciones, dos piezas de servicio en alto y dependencias.

Base de venta, pesos 11.000. Hipoteca, pesos 11.000. Deuda actual, pesos 10.295:571.

Esta venta se efectúa dentro de las condiciones publicadas al principio de esta sección. Aviso iniciado en LA PRENSA el 30 de marzo de 1917. m30

FRENTE A LA PLAZA DE Mayo, propiedad de renta, calle Victoria números 448, 50, 52, 54, entre las de Bolívar y Defensa. N.o H.o 9914. Serie C. H. A. 6 o|o.

EL VIERNES 13 DE ABRRIL DE 1917 A LAS 2 p. m. el Banco Nacional rematará en su local esta hermosa propiedad edificada en terreno de 8.50 metros de frente al N. por 30.15 metros de fondo en el costado O. 13.45 metros en el del E. a cuya terminación tiene un martillo en contra de 0.50 metros el cual sigue hasta su terminación teniendo en el contrafrente 8 metros. Ad corpus. El edificio se compone de sótano, planta baja y seis pisos altos.

Sótano con entrada independiente por el número 448 consta de un amplio local, pequeño patio y escalera de acceso a la planta baja con salón para negocio, (número 454), un saloncito (número 450), zaguán de entrada (número 452), una pieza, 3 más en el entrepiso y dependencias.

Los seis pisos altos con 10 habitaciones, pasajes, corredores y dependencias cada uno. Tiene, escalera de mármol y ascensor que conduce a todos los pisos, la edificación es sólida, nueva y en buen estado de conservación.

Base de venta, pesos 196.000. Hipoteca, pesos 170.000. Deuda actual, $ 159.113:374.

Esta venta se efectúa dentro de las condiciones publicadas al principio de esta sección. Aviso iniciado en LA PRENSA el 30 de marzo de 1917. m30

CASA CALLE YAPEYU N.o 626, entre las de Agrelo y México, N.o H.o 16.631. Serie C. H. A. 6 o|o.

EL DOMINGO 15 DE ABRIL, A LAS 4 p. m., el Banco Hipotecario Nacional, rematará en la misma esta propiedad edificada en terreno de 8.66 metros de frente al O. por 38.97 metros de fondo, previniéndose que en el costado N. a los 33.97 metros de la línea del frente tiene un martillo en contra de 0.75 mts. de N. a S. por 5 mts. de O. a E., teniendo en el contrafrente 7.91 mts. Ad corpus. Con 5 habitaciones, una pieza en alto y dependencias.

Base de venta, $ 9.000. Hipoteca $ 7.000. Deuda actual, $ 6.644:431.

Esta venta se efectúa dentro de las condiciones publicadas al principio de esta sección. Aviso iniciado en LA PRENSA el 1o. de abril de 1917. a1

CASA CALLE MATHEU No. 1050, entre las de Progreso y 15 de Noviembre. N.o H.o 22.924. Serie J.

EL DOMINGO 15 DE ABRIL, A LAS 4.30 p. m., el Banco Hipotecario Nacional, rematará en la misma esta propiedad edificada en terreno de 10 mts. de frente al O. por 43.62 mts. de fondo. Ad corpus. Con 11 piezas, 3 más en alto y dependencias.

Base de venta, $ 12.000. Hipoteca, 9.500 $. Deuda actual, $ 7.768.185.

Esta venta se efectúa dentro de las condiciones publicadas al principio de esta sección. Aviso iniciado en LA PRENSA el 1o. de abril de 1917. a1

CASA CALLE USPALLATA No. 989, entre la Avenida Montes de Oca y General Hornos, Nº Hº 24.118. Serie K.

EL DOMINGO 15 DE ABRIL, A LAS 5 P. M., el Banco Hipotecario Nacional rematará en la misma esta propiedad, edificada en terreno de 8.66 mts. de frente al S., por 34.40 mts. de fondo. Ad corpus. Con 3 habitaciones, una pieza chica y dependencias.

Base de venta, $ 5.000. Hipoteca $ 3.500. Deuda actual, $ 2.933:892.

Esta venta se efectúa dentro de las condiciones publicadas al principio de esta sección.—Aviso iniciado en LA PRENSA el 1o. de abril de 1917. a1

CASA CALLE OLLEROS No. 4142 entre las de Avenida Forest y Triunvirato. N.o H.o 5014. Serie C. H. A. 6 o|o.

EL DOMINGO 15 DE ABRIL a las 2 p. m. el Banco Hipotecario Nacional, rematará en la misma esta propiedad edificada en terreno de: 18 mts. de frente al O. 21.08 en el contrafrente al N. E. 29.46 en el costado N. y 40.44 mts. en el lado S. Ad-corpus con 3 habitaciones y dependencias.

Base de venta $ 10.400. Hipoteca $ 10.000. Deuda actual $ 9.219:110.

Esta venta se efectúa dentro de las condiciones publicadas al principio de esta sección.—Aviso iniciado en LA PRENSA el 1.o de abril de 1917. a1

CASA CALLE VERA No. 386 al 94 y 400 esq. a la Aráoz. N.o Ho. 9145. Serie C. H. A. 6 o|o.

EL DOMINGO 15 DE ABRIL a las 3 p. m. el Banco Hipotecario Nacional, rematará en la misma, edificada en terreno de: (1a. fracción) 8.66 mts. de frente al N. E. (Vera) 16.64 mts. de frente al N. O. Aráoz) 11.50 en el costado E. y 10 mts. en el del S. y la 2a. fracción: 15.74 mts. de frente al N. E. (Vera) 11.17 mts. en el del N. O. 20 mts. en el del S. y 1.12 mts. en el E. Ad-corpus el edificio consta de un gran salón para negocio (calle Vera 394 al 400 y Aráoz 395), dos habitaciones, un galpón, patio cubierto, etc.

Base de venta $ 10.000. Hipoteca $ 10.000. Deuda actual $ 9.290:399.

Esta venta se efectúa dentro de las condiciones publicadas al principio de esta sección.—Aviso iniciado en LA PRENSA el 1.o de abril de 1917. a1

3 LOTES DE TERRENO EN la calle Independencia número 428 entre las de Bolívar y Defensa. N.o H.o 3352, 3353 y 3354. Serie C. H. A. 6 o|o.

EL LUNES 16 DE ABRIL a las 2 p. m. el Banco Hipotecario Nacional, rematará en su local estos terrenos, con las construcciones que contienen y con las siguientes dimensiones: lote número 2, 11 metros de frente al N. 14 metros en el costado E. y 14.03 metros en el del O., lote número 3, con 11 metros de frente al N. 14.03 metros en el costado E. y 14.06 metros en el del O. y lote número 4, con 11 metros de frente al N. 11.65 metros en el contrafrente al S. 14.06 metros en el costado E. y 14.03 metros en el del O. Ad corpus.

Base de venta, pesos 12.000. Hipoteca, pesos 12.000. Deuda actual, pesos 10.974:821 para cada uno.

Esta venta se efectúa dentro de las condiciones publicadas al principio de esta sección. Aviso iniciado en LA PRENSA el 2 de abril de 1917. a2

CASA CALLE GENERAL Hornos números 640|42 entre las de Uspallata y Aristóbulo del Valle. A requerimiento judicial. N.o H.o 32085. Serie L.

EL LUNES 16 DE ABRIL A LAS 2 p. m. el Banco Hipotecario Nacional, rematará en su local esta propiedad edificada en terreno de: 10.74 metros de frente al O. por 88.65 metros de fondo en el costado S. 89.75 metros en el del N. y 10.53 metros de fondo al E. Ad corpus, con 12 piezas y dependencias.

Base de venta, pesos 26.500. Hipoteca pesos 20.000. Deuda actual, pesos 17.823:840.

Esta venta se efectúa dentro de las condiciones publicadas al principio de esta sección. Aviso iniciado en LA PRENSA el 2 de abril de 1917. a2

GRAN FINCA AV. MONTES de Oca número 1069 entre las de Suárez y Rocha. N.o H.o 9179. Serie C. H. A. 6 o|o.

EL LUNES 16 DE ABRIL A LAS 2 p. m. el Banco Hipotecario Nacional, rematará en su local esta propiedad edificada en terreno de: 23.70 metros de frente al E. por 118 metros de fondo al O. teniendo en su contrafrente sobre la calle General Hornos rumbo O., 24 metros y una normal de 22.40 metros entre los costados N. y S. Ad corpus, con jardín al frente, tres salas vestíbulo, 27 habitaciones, un comedor, un salón para billares, 3 cuartos de baño, dependencias y patio cubierto. En altos 6 habitaciones y dependencias. En cuerpo aparte 3 salones destinados a cocina, usina y lavadero.

Base de venta, pesos 161.500. Hipoteca, pesos 160.000. Deuda actual, pesos 148.846:377.

Esta venta se efectúa dentro de las condiciones publicadas al principio de esta sección. Aviso iniciado en LA PRENSA el 2 de abril de 1917. a2

FINCA CALLE BULNES número 2741 entre las de Cervino y avenida Alvear. N.o H.o 7226. Serie C. H. A. 6 o|o.

EL LUNES 16 DE ABRIL A LAS 2 p. m. el Banco Hipotecario Nacional, rematará en su local esta finca edificada en terreno de 8.66 metros de frente al NO. por 45 metros de fondo. Ad corpus. Compuesta de un gran galpón que ocupa toda la superficie del terreno con paredes de material, techo de cinc, con cabriadas de hierro y claraboyas, dividido en cuatro secciones, comprendiendo además un entrepiso de material.

Base de venta, pesos 36.500. Hipoteca, pesos 25.000. Deuda actual, pesos 23.047:776.

Esta venta se efectúa dentro de las condiciones publicadas al principio de esta sección. Aviso iniciado en LA PRENSA el 2 de abril de 1917. a2

CASA, CALLE MAIPU 1230 entre las de Arenales y Juncal. No. Ho. 12638, serie C. H. A. 6 o|o.

EL MARTES 17 de abril, a las 2 p. m., el Banco Hipotecario Nacional, rematará en su local esta magnífica propiedad edificada con los mejores materiales y con todo el confort moderno en terreno de 12.50 metros de frente al E. por 39 metros de fondo, la que se compone de subsuelo, planta baja y alta.

SUBSUELO—Escritorio al frente, dos habitaciones, cuartos de caldera para calefacción, pasaje y escalera de servicio a la planta alta.

PLANTA BAJA con hall, sala, antesala, comedor, antecomedor, escritorio, toilette, jardín al fondo y en el entrepiso una pieza de servicio.

PLANTA ALTA—Se compone de 4 habitaciones, 2 cuartos de baño, hall, una piecita de costura, 2 cuartos roperos, 2 piezas de servicio, carbonera, cocina, antecocina y montaplatos.

Base de venta, $ 140.000. Hipoteca, pesos 140.000. Deuda actual, $ 131.034:542.

Esta venta se efectúa dentro de las condiciones publicadas al principio de esta sección.—Aviso iniciado en LA PRENSA el 3 de abril de 1917. a3

CASA, CALLE GUEVARA 1455-59, entre las de Heredia y Estomba. No. Ho. 18633, serie C. H. A. 6 o|o.

EL MARTES 17 de abril, a las 2 p. m., el Banco Hipotecario Nacional rematará su su local esta propiedad edificada en terreno de 17.32 metros de frente al S. por 43.30 metros de fondo con 3 habitaciones y dependencias.

Base de venta, $ 12.000. Hipoteca, pesos 9.000. Deuda actual, $ 8.599:845.

Esta venta se efectúa dentro de las condiciones publicadas al principio de esta sección.—Aviso iniciado en LA PRENSA el 3 de abril de 1917. a3

GRAN FINCA, CALLE Triunvirato números 2053-99 esquina Olleros números 4161-86. No. Ho. 14669, serie C. H. A. 6 o|o.

EL MARTES 17 de abril, a las 2 p. m., el Banco Hipotecario Nacional, rematará en su local, esta finca edificada en terreno de 53.05 metros de frente al S., 50.07 metros en su otro frente al O., 51.41 metros en su costado al N. y 48.50 metros por el otro costado al Este. Ad corpus, la que se compone de varias casas con las siguientes distribuciones:

OLLEROS No. 4164, con una pieza, un galpón grande y dependencias.

OLLEROS Nos. 4166-80, casa de inquilinos con dos plantas, formando 15 departamentos, teniendo la primera 7 departamentos con 3 habitaciones y dependencias cada una, dos de ellos con una piecita más y la planta alta con 8 departamentos iguales a los de la baja, menos las 2 piecitas.

OLLEROS número 4186 con un galpón grande, etc. Por Triunvirato número 2083, un quiosco y por el número 2069, casa con 3 piezas, galpón, etc., en comunicación con el lote contiguo, donde existe un galpón grande. El afirmado que importa $ 9.193, es a cargo del comprador.

Base de venta, $ 110.000. Hipoteca $ 80.000. Deuda actual, $ 75.414:448.

Esta venta se efectúa dentro de las condiciones publicadas al principio de esta sección.—Aviso iniciado en LA PRENSA el 3 de abril de 1917. a3

CASA, CALLE PLAZA 1205 esq. Charlone 1789. A requerimiento judicial. No. Ho. 18572, serie C. H. A. 6 o|o.

EL MARTES 17 de abril, a las 2 p. m., el Banco Hipotecario Nacional, rematará en su local, esta propiedad edificada en terreno de 12.99 metros de frente al O. (Plaza) por 21.65 metros de frente al S. (Charlone), ad corpus, con 4 piezas, dos cuartos para depósitos y dependencias.

Base de venta, $ 7.000. Hipoteca, $ 7.000. Deuda actual, $ 6.698:768.

Esta venta se efectúa dentro de las condiciones publicadas al principio de esta sección.—Aviso iniciado en LA PRENSA el 3 de abril de 1917. a3

CASA, CALLE JORGE NEWBERY números 3235-37, entre las de Conde y Martínez. No. Ho. 7705, serie C. H. A. 6 por ciento.

EL MARTES 17 de abril, a las 2 p. m., el Banco Hipotecario Nacional, rematará en su local esta propiedad edificada en terreno de 8.66 metros de frente al SE. por 30.92 metros de fondo. Ad corpus, con salón de negocio (número 3237) portón de entrada (número 3235) dos habitaciones, una más en altos y dependencias. El afirmado que importa $ 755.59 m|n. es a cargo del comprador.

Base de venta, $ 8.200. Hipoteca, $ 6.000. Deuda actual, $ 5.674:239.

Esta venta se efectúa dentro de las condiciones publicadas al principio de esta sección.—Aviso iniciado en LA PRENSA el 3 de abril de 1917. a3

SUCURSAL LA PLATA

CASA EN EL PUEBLO LOBOS.—No. Ho. 846|16684, serie H.

EL MARTES 3 de abril de 1917, a las 4 p. m., el Banco Hipotecario Nacional rematará en el local del Banco de la Nación Argentina, establecida en Lobos, una casa ubicada en el citado pueblo, calle 25 de Mayo esquina Buenos Aires, con frente a la plaza principal denominada 1810 y a 3 cuadras de la estación del F. C. S., constante de dos cuerpos de edificio; la parte baja tiene 3 grandes salones, con sótano y 7 habitaciones y la parte alta 4 habitaciones y demás dependencias, compuesto su terreno de una superficie de 829 metros 40 decímetros cuadrados o lo que resulte dentro de muros.

Base de venta, $ 13.500. Hipoteca, $ 12.000. Deuda actual, $ 8.192:811.

Esta venta se efectúa dentro de las condiciones publicadas al principio de esta sección.—Aviso iniciado en LA PRENSA el 30 de marzo de 1917. m30

FRACCION DE CAMPO EN el partido de Pila.—No. Ho. 1475|21995, serie H.

EL MARTES 10 de abril de 1917, a las 2.30 p. m., el Banco Hipotecario Nacional rematará en el local de su sucursal La Plata, establecida en la calle 51 número 529, una fracción de campo ubicada en el partido Pila, con superficie de 456 hectáreas 11 áreas, 63 centiáreas; lindando, al NE., doña Sixta G. de Cornejo, Germana G. de Rivarola y otras; al NO. Nemesio Acosta y campo del Estado; al SO., Francisco Arrache y al SE., Prudencia E. de Mutuberria.

Base de venta, $ 16.000. Hipoteca, $ 10.000. Deuda actual, $ 7.934:245.

Esta venta se efectúa dentro de las condiciones publicadas al principio de esta sección.—Aviso iniciado en LA PRENSA el 27 de marzo de 1917. m27

A REQUERIMIENTO JUDICIAL.—Casa en Mar del Plata. No. Ho. 3375|30064, serie L.

EL MARTES 10 de abril de 1917, a las 5 p. m., el Banco Hipotecario Nacional rematará en el local del Banco de la Nación Argentina, en Mar del Plata, una casa situada en Mar del Plata, calle Bolívar número 992 esquina Mendoza, compuesto su terreno de 10.30 metros de frente por 17.32 metros de fondo, o sean 178 metros 39 centímetros cuadrados.

Base de venta, $ 10.600. Hipoteca $ 9.000. Deuda actual, $ 7.946:351.

Esta venta se efectúa dentro de las condiciones publicadas al principio de esta sección.—Aviso iniciado en LA PRENSA el 27 de marzo de 1917. m27

CASAS EN LA CIUDAD DE La Plata. N.o H.o 1809|11258. Serie C. H. A. 6 o.o

EL VIERNES 13 DE ABRIL DE 1917 A LAS 2 p. m. el Banco Hipotecario Nacional, rematará en el local de su sucursal La Plata, establecida en la calle 51 número 529, dos casas en la ciudad de La Plata, calle 59, números 675, 677 y 679, constando la primera números 675 y 677 de tres habitaciones y la segunda número 679 de cuatro habitaciones y demás dependencias, compuesto su terreno de una superficie de 380 metros cuadrados.

Base de venta, pesos 11.600. Hipoteca, pesos 7.500 Deuda actual, pesos 7.019:708.

Esta venta se efectúa dentro de las condiciones publicadas al principio de esta sección. Aviso iniciado en LA PRENSA el 30 de marzo de 1917 m30

CASA EN CHIVILCOY N.o H.o 1713|10510. Serie C. H. A. 6 o|o.

EL VIERNES 13 DE ABRIL DE 1917 A LAS 4 p. m. el Banco Hipotecario Nacional, rematará en el local del Banco de la Nación Argentina en Chivilcoy, una casa situada en esa ciudad, situada en la avenida Suárez sin número entre las calles 39 y 41, compuesto su terreno de 10 metros 825 milímetros de frente al SE. por 43.30 metros de fondo o sean 468 metros 72 decímetros cuadrados.

Base de venta, pesos 3.500. Hipoteca pesos 2.000. Deuda actual, pesos 1.871:923.

Esta venta se efectúa dentro de las condiciones publicadas al principio de esta sección. Aviso iniciado en LA PRENSA el 30 de marzo de 1917. m30

SUCURSAL SANTA FE

A REQUERIMIENTO JUDICIAL.—Fracción de campo en el departamento La Capital, distrito Manuel Gálvez. No. Ho. 226|18730, serie C. H. A. 6 o|o.

EL MARTES 10 de abril, de 1917, a las 10.30 a. m., el Banco Hipotecario Nacional rematará en el local de su sucursal Santa Fe, establecida en la calle Juan de Garay esquina San Jerónimo, una fracción de campo compuesta de 12 concesiones de terreno ubicadas en la colonia Doldán, distrito Manuel Gálvez, departamento La Capital, en esa provincia, designadas en el plano respectivo con los números 69, 70, 73, 74, 77, 78, 79, 80, 81, 82, 83 y 84 con superficie total de 360 hectáreas; lindando: al O. concesiones 85, 86, 87 y 88; al N., con Luis Doldán; al E., concesiones números 61, 68, 75 y 76 y al S., con Eleodoro Doldán y concesiones 71 y 75.

Base de venta, $ 32.500. Hipoteca, pesos 25.000. Deuda actual, $ 23.855:459.

Esta venta se efectúa dentro de las condiciones publicadas al principio de esta sección.—Aviso iniciado en LA PRENSA el 27 de marzo de 1917. m27

A REQUERIMIENTO JUDICIAL. Campo en el departamento General Obligado, distrito Las Garzas. N.o H.o 227|18905. Serie C. H. A. 6 o|o.

EL MIERCOLES 11 DE ABRIL DE 1917, A LAS 10.30 a. m. el Banco Hipotecario Nacional, rematará en el local de su sucursal Santa Fe, establecida en la calle Juan de Garay esquina San Jerónimo, un campo con todo lo clavado, plantado y edificado, situado en el distrito Las Garzas, departamento General Obligado, paraje denominado Tres Isletas, con superficie total de 2.500 hectáreas; este campo está formado por 25 lotes de terreno designados con los números 1 al 4 y del 15 al 22 inclusive de la sección 9.a; del 9 al 12 y del 28 al 34 inclusive de la sección 10; el 87 de la sección 12 y el 98 de la 13, compuesto cada lote de 100 hectáreas; lindando en conjunto: al N., con Berli y Compañía Forestal Lda.; al E. esta misma compañía, Pedro Viscoy y sucesión Rousel; al S. la misma sucesión Rousel y Antonio Taboada y al O. con José Carrara.

Base de venta, pesos 63.400. Hipoteca, pesos 50.000. Deuda actual, pesos 47.776:916.

Esta venta se efectúa dentro de las condiciones publicadas al principio de esta sección. Aviso iniciado en LA PRENSA el 28 de marzo de 1917. m28

SUCURSAL Sgo. DEL ESTERO

Independencia 267

DOS FRACCIONES DE CAMPO en los departamentos Matará y 28 de Marzo.—No. Ho. 95|16278, serie C. H. A. 6 por ciento.

EL MARTES 3 de abril de 1917, a las 10 a. m., el Banco Hipotecario Nacional, rematará en el local de su sucursal Santiago, establecida en la calle Independencia número 267, dos campos con todo lo edificado, clavado y plantado; ubicado uno en el departamento Matará y compuesto de una superficie de 3.758 hectáreas, 99 áreas, 52 centiáreas; lindando: al N. con Emilia T. de Aigart, herederos de Antonio Taboada y Juan B. Taboada; al S., con Paag Redeo de Vicente Contreras, Gront y Caffin y Chañar Pozo; al E., con Guardia Vieja y al O., con La Cañadita. El otro campo se halla situado en el departamento 28 de Marzo y tiene una superficie de 7.738 hectáreas, 43 áreas; lindando: al N., con Gront y Caffin y Adolfo Croner; al E., con sucesores de Juana Herrera y Candelaria de Zamudio; al S., con Zacarías Herrera, Mauricio Contreras y el Banco Nacional y al O., con Zacarías Herrera, Urbano Téves, Vicente Rodríguez y Villarreal y Villalba. Estos campos se hallan situados a 22 y 7 kilómetros de las estaciones Garza y Lugones el primero y a 7 y 10 kilómetros de las estaciones Lugones y Herrera el segundo.

Base de venta, $ 78.500. Hipoteca, pesos 68.000. Deuda actual, $ 64.645:904.

Esta venta se efectúa dentro de las condiciones publicadas al principio de esta sección.—Aviso iniciado en LA PRENSA el 26 de marzo de 1917. m26

CAMPO EN EL DEPARTAMENTO de Figueroa.—No. Ho. 130|20356, 2a. ley número 9155, 1ra. serie.

EL MIERCOLES 4 de abril de 1917, a las 10 a. m., el Banco Hipotecario Nacional rematará en el local de su sucursal Santiago, establecida en la calle Independencia número 267, un campo ubicado en el departamento Figueroa, compuesto de 1.097 hectáreas, distante unos 38 kilómetros de la estación Tintina (F. C. C. N.) Lindando: al N., con Lleno de Gracia de Urdániz y Cía.; al S. con el Tronco de Pedro J. Villalba; al E., con terreno de San Miguel y Santa Aurora de Spigno y Balestrini y al O. con terrenos de Mariano Vieyra González y Chañar Pozos de Felipe Salto.

Base de venta, $ 5.000. Hipoteca, $ 3.000. Deuda actual, $ 2.885:068.

Esta venta se efectúa dentro de las condiciones publicadas al principio de esta sección.—Aviso iniciado en LA PRENSA el 21 de marzo de 1917. m21

CAMPO EN EL DEPARTAMENTO 28 de Marzo.—No. Ho. 55|10502, serie C. H. A. 6 o|o.

EL MARTES 17 de abril, de 1917, a las 2 p. m., el Banco Hipotecario Nacional rematará en el local de su sucursal Santiago, establecida en la calle Independencia número 267, un campo ubicado en el departamento 28 de Marzo, compuesto de 7.419 hectáreas, 38 áreas, 59 centiáreas; lindando: al N. y E. con Antonio Agreló; al Sur, con Pusa-Pasa, de la sucesión de don Pablo Ferreyra de la Cruz y con Vicente L. Cáceres y al O. con los señores Tiscornia Hnos. y los herederos de don Pablo Ferreyra Cruz.

Base de venta, $ 89.000. Hipoteca, $ 75.000. Deuda actual, $ 70.197:077.

Esta venta se efectúa dentro de las condiciones publicadas al principio de esta sección.—Aviso iniciado en LA PRENSA el 3 de abril de 1917. a3

SUCURSAL SAN JUAN

A REQUERIMIENTO JUDICIAL.—Dos casas en la ciudad de San Juan. N.o H.o 42|7059. Serie C. H. A. 6 o|o.

EL JUEVES 12 DE ABRIL DE 1917 a las 11 a. m., el Banco Hipotecario Nacional, rematará en el local de su sucursal San Juan establecida en la calle Bartolomé Mitre No. 856, un sitio con dos casas habitación, compuesta la primera de 3 piezas principales y demás dependencias y la segunda de cuatro piezas y dependencias, ubicadas en lo urbano sobre la avenida Rawson y General Paz distante como unos 760 metros al S. O. de la plaza 25 de Mayo de la ciudad de San Juan, compuesto su terreno de una superficie de 1.041 metros cuadrados, o lo que resulte; lindando al N., con Pablo Poslemann; al S., con la calle General Paz; al E., con la avenida Rawson y al O., con pertenencias de don José Gimbernat Prim y doña Concepción R. de Polanco.

Base de venta $ 5.300. Hipoteca $ 3.000. Deuda actual $ 2.787:120.

Esta venta se efectúa dentro de las condiciones publicadas al principio de esta sección.—Aviso iniciado en LA PRENSA el 29 de marzo de 1917. m29

SUCURSAL MENDOZA

PROPIEDAD EN LA ciudad de Mendoza. N.o H.o 562|17466. Serie C. H. A. 6 o|o.

EL LUNES 16 DE ABRIL DE 1917 A LAS 2 p. m. el Banco Hipotecario Nacional, rematará en el local de su sucursal Mendoza, establecida en la calle Rivadavia número 165, una propiedad ubicada en la ciudad de Mendoza, calle San Martín números 2038 al 2050, con superficie de 2.565 metros cuadrados dividida en dos cuerpos de edificios; el primero es de construcción moderna, contra temblores y destinado a casa de familia, conteniendo 7 piezas principales, 4 de servicio, cuarto de baño y demás dependencias y el segundo una casa de negocio o inquilinato, constando de un salón y 21 habitaciones, etc.

Base de venta, pesos 40.500. Hipoteca, pesos 30.000. Deuda actual, pesos 28.476:134.

Esta venta se efectúa dentro de las condiciones publicadas al principio de esta sección. Aviso iniciado en LA PRENSA el 2 de abril de 1917. a2

SUCURSAL SAN LUIS

CASA EN LA CIUDAD DE Mercedes. Nº Hº 285|21213, 2a. ley No. 9155, 1ra. serie.

EL SABADO 14 DE ABRIL DE 1917, A LAS 3 P. M., el Banco Hipotecario Nacional, rematará en el local de su sucursal San Luis, establecida en la calle San Martín No. 494, una casa en la ciudad de Mercedes, calle San Martín No. 690, compuesta de 5 habitaciones principales y demás dependencias, compuesto su terreno de 10.83 metros de frente por 43.30 metros de fondo, lo que forma una superficie de 468 metros 93 decímetros, 90 centímetros cuadrados.

Base de venta, $ 5.400. Hipoteca, $ 4.500. Deuda actual, $ 4.327.594.

Esta venta se efectúa dentro de las condiciones publicadas al principio de esta sección.—Aviso iniciado en LA PRENSA el 31 de marzo de 1917. m31

SUCURSAL MENDOZA

PROPIEDAD RURAL EN EL departamento Maipú.—No. Ho. 496|15874, serie C. H. A. 6 o|o.

EL MARTES 17 de abril de 1917, a las 2 p. m., el Banco Hipotecario Nacional rematará en el local de su sucursal Mendoza, establecida en la calle Rivadavia número 165, una propiedad ubicada en el departamento Maipú, a 2.500 metros al NE. de la estación Fray Luis Beltrán (F. C. B. A. al P.) con superficie de 62 hectáreas; conteniendo 20 hectáreas, 4.321 metros de viña francesa con fallas y el resto de 11 hectáreas, 5.679 metros se compone de terreno que ha sido cultivado. Tiene derecho de agua para toda su superficie. Sus límites son: al N., Ernesto Vargas; al S., en parte calle pública frente a Francisco Garaycochea y en otra con Transito Chirino, viuda de Funes, Lucía F. de Merlo y Arturo F. Merlo; al E., con Lucía F. de Merlo y Arturo F. Merlo, testamentaría Pantaleón Anglat y E. Vargas y al O., con chacra de la villa Fray Luis Beltrán.

Base de venta, $ 31.400. Hipoteca, $ 24.500. Deuda actual, $ 23.255:510.

Esta venta se efectúa dentro de las condiciones publicadas al principio de esta sección.—Aviso iniciado en LA PRENSA el 2 de abril de 1917. a2

SUCURSAL CORDOBA

A REQUERIMIENTO JUDICIAL.—No. Ho. 506|20330, 2a. ley, número 9155, 1ra. serie.

EL MARTES 17 de abril de 1917, a las 2 p. m., el Banco Hipotecario Nacional rematará en el local de su sucursal Córdoba, establecida en la calle San Jerónimo esquina Chacabuco, un campo con todas sus mejoras ubicado en la pedanía Candelaria Norte, departamento Río Seco, el cual se denomina San Juan y se compone de una superficie total de 1.804 hectáreas, 596 metros cuadrados; lindando: al N., con Pastor Villarruel; al S., con Faustino Bustamante; al E., con Justino Flores y al O., con Ramón Figueroa, Juan de Barrera y Casimiro Figueroa.

Base de venta, $ 21.300. Hipoteca, $ 20.000. Deuda actual, $ 19.233:764.

Esta venta se efectúa dentro de las condiciones publicadas al principio de esta sección.—Aviso iniciado en LA PRENSA el 3 de abril de 1917. a3

TERRITORIO NACIONAL DE LA PAMPA CENTRAL

CAMPO EN LA SECCION XIV. Fracción D. parte Sur del lote 18. N.o H.o 29195. Serie L.

EL LUNES 9 DE ABRIL A LAS 2 p. m. el Banco Hipotecario Nacional, rematará en su local calle 25 de Mayo número 245 (capital federal), este campo con superficie de 1.600 hectáreas, el que afecta la forma de un trapecio, y linda: al N. con más tierras del lote 18 y con una pequeña fracción irregular del lote número 17; por el S. con más tierras del lote 18, misma fracción y sección; por el E. con el lote 20 misma fracción y sección IX, y por el O. con el lote 19, sección XIV, fracción D.

Base de venta, pesos 6.600. Hipoteca pesos 4.000. Deuda actual, pesos 3.497:663.

Esta venta se efectúa dentro de las condiciones publicadas al principio de esta sección. Aviso iniciado en LA PRENSA, el 26 de marzo de 1917. m26

TERRITORIO NACIONAL DE FORMOSA

DOS CASAS EN LA CIUDAD de Formosa, calles Salta esquina Belgrano y Salta s|n. A requerimiento judicial. N.o H.o 16106. Serie C. H. A. 6 o|o.

EL LUNES 9 DE ABRIL A LAS 4 p. m. el Banco Hipotecario Nacional, rematará en la misma propiedad, estas casas, las que se hallan edificadas en los solares A y D. de la manzana 235, midiendo en conjunto, 100 metros de frente al N. o NO., (calle Salta) por 50 metros de fondo también frente al E. o NE. (calle Belgrano) y al O. o SO. calle Rivadavia

Base de venta, pesos 7.300. Hipoteca, pesos 5.500. Deuda actual, pesos 5.320:625.

Esta venta se efectúa dentro de las condiciones publicadas al principio de esta sección. Aviso iniciado en LA PRENSA el 26 de marzo de 1917. m26

TERRITORIO NACIONAL DE RIO NEGRO

FRACCION DE CAMPO EN la sección III de la Colonia Choele Choel, lote agrícola número 23. N.o H.o 18760. Serie C. H. A. o|o.

EL LUNES 9 DE ABRIL A LAS 2 p. m. el Banco Hipotecario Nacional, rematará en su local calle 25 de Mayo número 245 (capital federal) esta fracción de campo con superficie de 100 hectáreas, 43 áreas, 87 centiáreas, lindando al NE. con el lote 22; al SE. con el lote 27 y parte del 24 por el NO. y O. con el Río Negro.

Base de venta, pesos 10.500. Hipoteca, pesos 7.500. Deuda actual, pesos 7.166:687.

Esta venta se efectúa dentro de las condiciones publicadas al principio de esta sección. Aviso iniciado en LA PRENSA el 26 de marzo de 1917. m26

FRACCION DE CAMPO EN la sección 2.a, lote número 7 de la Colonia Choele Choel N.o H.o 13217. Serie C. H. A 6 o|o.

EL LUNES 9 DE ABRIL A LAS 2 p. m. el Banco Hipotecario Nacional, rematará en su local calle 25 de Mayo número 245 (capital federal), esta fracción de campo, con superficie de 100 hectáreas, y los siguientes linderos: por el N., con el Río Negro; por el costado SE., con el lote número 8; por el SO., con parte del lote número 11; por el NO., con el lote número 6. Ad corpus.

Base de venta, pesos 15.500. Hipoteca, pesos 12.000. Deuda actual, pesos 11.312:167.

Esta venta se efectúa dentro de las condiciones publicadas al principio de esta sección. Aviso iniciado en LA PRENSA el 26 de marzo de 1917. m26

FRACCION DE CAMPO EN la sección V. Lote rural número 20 de la Colonia Choele Choel. N.o H.o 14169. Serie C. H. A. 6 o|o.

EL LUNES 9 DE ABRIL A LAS 2 p. m. el Banco Hipotecario Nacional, rematará en su local calle 25 de Mayo número 245 (capital federal), esta fracción de campo, con superficie de 98 hectáreas, 29 áreas y 97 centiáreas y linda; por el NE., con parte del lote número 13; por el SE., con el lote número 21; por el SO., con el Río Negro, y por el NO., con los lotes 19 y 23, todos de la misma sección y fracción.

Base de venta, pesos 17.000. Hipoteca, pesos 12.500. Deuda actual, pesos 11.783:598.

Esta venta se efectúa dentro de las condiciones publicadas al principio de esta sección. Aviso iniciado en LA PRENSA el 26 de marzo de 1917. m26

Territorio nacional de la Pampa Central y Río Negro

FRACCION DE CAMPO SECCION XXI, fracción B., ángulo NE. del lote número 10. N.o H.o 34005. Serie L.

EL LUNES 9 DE ABRIL A LAS 2 p. m. el Banco Hipotecario Nacional, rematará en su local calle 25 de Mayo número 245 (capital federal) esta fracción de campo con superficie de 2.500 hectáreas, midiendo 5.000 metros en cada uno de sus lados y situado en los territorios de Río Negro y la Pampa, con los siguientes linderos: al N. con don Pedro Arancet; al S. con la sucesión de Biedma; al E. con Jacinto Castro y al O. con el lote 4 de la división.

Base de venta, pesos 9.300. Hipoteca, pesos 7.000. Deuda actual, pesos 6.059:537.

Esta venta se efectúa dentro de las condiciones publicadas al principio de esta sección. Aviso iniciado en LA PRENSA el 26 de marzo de 1917. m26

Arturo Etchegaray

EN CORONEL SUAREZ — 4.500 hectáreas de los reputados campos de Huanguelén, en 23 lotes unidos de chacras de su ejido, en ventajosas condiciones de pago. Campo inmejorable para agricultura y ganadería, sobre tres estaciones de ferrocarril: Huanguelén del Sud y Huanguelén y Nevada del Rosario a Puerto Belgrano. Campo cuya calidad no necesita ponderación por su ubicación. Los campos de Coronel Suárez y de la Colonia Huanguelén, son bien conocidos por la riqueza de sus pastos y por su agua inmejorable. La mejor prueba de su valor, es que se arrienda sin contrato, por año, a razón de 15 $ la hectárea. Venta liberal, en lotes, con opción amplia, cuyas superficies varían entre 97 hectáreas a 208 hect. Base de venta, $ 180 la hectárea, con orden terminante de sus propietarios de vender por cualquier precio que exceda de la base fijada.

EL DOMINGO 22 de abril, a las 2 p. m., en el Hotel "Central", del Pueblo Huanguelén Sud (F. C. S.), venderé las chacras arriba expresadas, cuyos números y linderos son: 220 al 222, 247 al 265, 252, 284 al 292, y 167; las 32 chacras primeras, unidas, tienen una superficie de 4168 hect., 31 áreas, 41 cts., lindando: al NO., con la chacra 246; al Oeste Este, con las chacras 291 y 283; al SO., con Federico C. Cook; al SE., con Glynne William y parte de la chacra 218; al NE., las chacras 216 al 218 y 224 al 227; al Este, la chacra 211; y al Norte, la chacra 223; la chacra 167, se compone de 148 hectáreas y 16 áreas, lindando: al NE., con las chacras 100 y 161; al Oeste Este, con la chacra 166; al SO., parte de la 192, y al SE., la 168. Condiciones de pago: 10 o|o al firmar el boleto, cargar con una hipoteca que grava a estas chacras a razón de $ 45.40 oro sellado, equivalente a $ 103.17 m|n por hectárea, que vence el 17 de enero de 1920, con seis por ciento de interés anual y el resto al contado al escriturar. Títulos perfectos. Escrituras ante el escribano que se designará el día del remate. Todas las chacras reconocen un arrendamiento que vence el 28 de febrero de 1918, a razón de 15 $ m|n la hectárea anual. Comisión, 3 o|o al comprador. Por planos y más detalles, a mi casa, Cangallo 472, Buenos Aires, y a don Diego Grant y Hotel "Central" en el pueblo y colonia Huanguelén (F. C. S.).—Arturo Etchegaray. a1

JUDICIAL—EN BANFIELD (F. C. S.), partido de Lomas de Zamora, a 15 minutos solamente de la Capital Federal, 6 lotes de terreno en este importante y progresista pueblo, cuyo detalle es el siguiente: dos lotes unidos, Nos. 515 y 516, manzana F. del plano general, calle Gascón (antes San Luis) No. 308, entre Viamonte y Pueyrredón, 17.32 metros de frente al Sur por 43.30 metros de fondo. Superficie 749.95 m. c. Tasación $ 2.80 m. c. Base de venta, 2|3 partes, $ 1.87 m. c. Cuatro lotes ubicados en el triángulo limitado por las calles Rincón, Camino a Villa Barceló y Derqui, con el tranvía Este de Banfield que pasa por la calle Rincón, El No. 1, superficie 482.36 m. c.; el No. 2, 436.35 m. c. el No. 3, 326.04 m. c. y el No. 4, 385.37, m. c. Tasación de todos ellos, $ 3.40 el m. c. Base de venta, 2|3 partes, $ 2.27 m. c. Un lote que forma esquina a las calles Maipú y Derqui, la primera adoquinada hasta la estación Banfield, estando pago el adoquinado correspondiente a este lote 17m32c. de frente a la calle Maipú por 34m64c. de fondo sobre la calle Derqui. Superficie, 599.96 m. c. Tasación, $ 4 m. c. Base de venta, 2|3 partes, $ 2.67 m. c.

EL DOMINGO 15 de abril, a las 3 p. m., sobre los mismos terrenos. Por orden del señor juez doctor Pedro Meléndez, en los autos testamentarios de doña Albina Oyuela de Correas, que tramita por la secretaría del doctor Alberto Oderigo, donde pueden verse los títulos. Exigiré al comprador el 8 o|o a cuenta del precio, y el 2 o|o de comisión. Por planos y más detalles, a mi escritorio, Cangallo 472, Buenos Aires.—Arturo Etchegaray. a1

Giménez Zapiola, Panelo y Cía.

JUDICIAL—EN NECOCHEA estación La Dulce y estación Lumb, a dos mil metros y a mil Cooper. Lindando con el pueblo Colonia Olivera. Espléndido campo en la región más valiosa del Sur de Buenos Aires, rodeado por importantes establecimientos. En plena zona agrícola y de pastoreo. Superficie, 7.516 hectáreas, 03 áreas, dividido en 7 potreros. Tres molinos con tanques australianos, un jagüel y seis puestos con dos piezas y una cocina de mampostería cada uno. El campo es alto, sin desperdicio alguno, con superficie ondulada, tierra negra arenosa de la mejor calidad, apta para todos los cultivos. Hoy día está totalmente bajo agricultura. El trigo, maíz, avena y cebada han dado resultados eximios, con rendimiento de 15 a 20 fanegas por hectárea como término medio. Agua dulce a 3 y a 10 metros. Alambrado en todo su perímetro a excepción del costado NE. Linderos: al NO Luis Defferrari y Pedro Corvalán; al NE, Carlos C. Olivera; al SE., pueblo y colonia "Nicanor Olivera", antes Domingo y Adolfo Olivera, Christian Johansen, Juan Verges y del doctor Julio Pueyrredón, antes sucesión de Irene Olivera, y al SO., doctor Julio Pueyrredón, Celedonio Carabajal, Luis Defferrari y Julián Díaz, estos tres últimos antes Angelino Díaz. Base $ 751.603, o sea $ 100 la hectárea, las dos terceras partes de la tasación.

EL VIERNES 20 de abril a las 3 p. m. en nuestro hall. Por orden del señor juez de primera instancia doctor Roberto Bunge, secretaría del doctor Echegaray, a propuesta de parte en el expediente No. 1849, folio 205, año 1914. 8 o|o a cuenta de precio y 2 o|o de comisión en efectivo.—Giménez Zapiola, Panelo y Cía., Florida 239.—Nota: El comprador podrá tomar en hipoteca en oro sellado en las condiciones usuales del prestamista, hasta el 50 o|o del importe de la compra, no pudiendo exceder dicha hipoteca de $ 200.000 o|s., con el interés del 8 o|o, pagaderos por semestres anticipados hasta un plazo de 6 años, pudiendo amortizar o chancelar en cualquier momento, previo aviso con tres meses de anticipación, sin pérdida alguna de intereses. Es entendido que la hipoteca debe constituirse en el plazo de 30 días a contar desde la fecha en que estén listos los certificados respectivos, bajo apercibimiento de quedar sin efecto esta concesión del prestamista, si el comprador no se presentase dentro de ese plazo a formalizar la escritura de hipoteca. Debe el interesado en caso de querer tomar la hipoteca entenderse con nuestra casa con anterioridad de la fecha del remate y escriturar por ante el escribano que designe el prestamista.—Giménez Zapiola, Panelo y Cía., Florida 239. a1

JUDICIAL — CHACRAS en Mercedes, provincia de Buenos Aires, a 10 cuadras de la estación La Verde, C. G. de FF. CC. distante 2 1|2 horas de la capital, con buen servicio de trenes. Zona de gran importancia, campo bueno y apto para todo destino, 2 chacras que se venderán por separado. La una, designada con el número 3, cuyas dimensiones son: 420 metros en sus costados NE. y SO. por 270 m. en los del SE. y NO., encerrando una superficie de 11 hectáreas 34 áreas; linda por el NO y NE. con campo de Roberto Lowe; por el SE. con la chacra 4 y por el SO. con la 2. Base, $ 1.134. La otra es la designada con el número 16; mide 316m30 en cada uno de sus costados, encerrando una superficie de 10 hectáreas y linda por el SE. con la chacra 23; por el NE. con Roberto Lowe; por el SO. con la chacra 17 y por el NO. con las chacras 14 y 15. Base, pesos 1.000.

EL LUNES 9 de abril, a las 3 de la tarde, en nuestro hall. Por orden del señor juez de primera instancia doctor Klappenbach, secretaría del doctor Espeche, a propuesta de partes en el expediente 5188, año 1916. 8 o|o a cuenta de precio y 2 o|o de comisión en efectivo.—Giménez, Zapiola, Panelo y Cía., Florida 239. m25

*JUDICIAL — EN LA ESTA*ción del Viso, F. C. C. C. Partido de General Sarmiento. A 1 y 1|2 hora de la capital. Espléndida chacra a 6 cuadras de la estación. Campo perteneciente al condominio que existía entre los señores José Breganle, Juan Gittar (hoy su sucesión), Atilio Balduzzi y Esteban F. Fermé, cuya división se ha hecho en los autos sucesorios de don Juan Gittar, que tramitan en el juzgado de primera instancia en lo civil a cargo del doctor Meléndez, secretaría del doctor Marcó, adjudicándose al señor Esteban F. Fermé esta chacra que lleva el número 2 del plano agregado al expediente referido. (Consta de una superficie de 66.062 metros cuadrados, siendo sus dimensiones y linderos los siguientes: 360m21 en el costado NE., por donde linda con herederos de Hernández (hoy Otamendi); 360m21 en el SO., lindando con Villa Luna; 183m40 en el NO., lindando con la sucesión de Juan Gittar y 183m40 en el SE. lindando con el señor Atilio Balduzzi. La escritura de división de condominio la otorgará el escribano señor Luis B. Castelli. Este campo es de excelente calidad, con tierra negra apta para todo cultivo y especialmente para quinta de verduras. Base retasada pesos 3.766,26. Por orden del señor juez de primera instancia doctor César A. Campos, secretaría del doctor Basavilbaso, a propuesta de partes, en los autos Bianchi Pelitti José contra Fermé Esteban F.

EL JUEVES 12 de abril a las 3 p. m., en nuestro hall, 8 o|o a cuenta de precio y 2 o|o de comisión en efectivo.—Giménez Zapiola, Panelo y Cía., Florida 239. a1

JUDICIAL. PETIT HOTEL. Maipú 931 y 937, entre Paraguay y Charcas. Gran ubicación, a 1 cuadra de la plaza San Martín. Terreno: 9m34 de frente por 40m81 de fondo en el costado Sur, desde el extremo Este de esta línea, siguiendo al Norte se medirán 4m52, en seguida con rumbo Este, 21m15, a la terminación de los cuales, en dirección al Norte, 11m80 al final de esa línea con rumbo Oeste, 21m15, después cuadrando hacia el S. 7m42 y finalmente en dirección Oeste y hasta unirse con el extremo N. de la línea del frente 40m25. Edificio construído a todo costo con materiales elegidos y de la mejor calidad, consta de subsuelo, piso bajo y piso alto. El subsuelo con entrada especial tiene 3 piezas para servicio, baño, cocina, antecocina y carbonera; piso bajo: vestíbulo, gran hall, sala, salita, comedor, escritorio, despensa, toilette. Gran jardín en el fondo. Piso alto: sala a la calle, 7 dormitorios, dos baños, etc. Escaleras de mármol y de cedro, pisos de parquet, pino tea y mosaico extranjero, zócalo de madera, cielos rasos de yeso, carpintería de roble y de cedro, calefacción, etc. Base retasada, pesos 160.000. Por orden del señor juez de primera instancia doctor Matías Mackinlay Zapiola, secretaría del doctor Paz, a propuesta de partes, en el expediente número 1205, año 1914.

EL MARTES 17 de abril a las 3 p. m. en nuestro hall. 8 o|o. a cuenta de precio y 2 o|o de comisión en efectivo.—Giménez Zapiola, Panelo y Cía. Florida 239. a3

Juan M. Brunetti y Cía.

Sucesores de Félix Lora y Cía.

JUDICIAL — CON RETASA. Propiedad esquina, Bulevar Bella Vista (hoy Donato Alvarez) número 401 esquina Avenida Avellaneda números 1781 al 1799. Muy bien ubicada, con doble línea eléctrica número 88 al frente y 4 cuadras de Rivadavia, con subterráneo. Edificio con frente imitación piedra, compuesto de salón negocio con sótano, 3 habitaciones, un galponcito de madera y cinc, cocina, w. c., galería, aguas corrientes, luz eléctrica, etc. Terreno de 16 metros 18 de frente al SE., 25 metros 63 también de frente al SO., 23 metros 08 en el costado NE y 15 metros 45 al SO. Superficie m. c. 385 (v. c. 513.80). Tasación $ 17.700 m|n. Base retasada pesos 8.850 m|n.

EL DOMINGO 15 de abril, a las 4 de la tarde, en la misma. Orden del señor juez en lo civil, doctor Pedro V. Meléndez, secretaría del doctor José F. Oderigo, como perteneciente a la sucesión de Luis Valitutti. El adoquinado frente a Bella Vista está pago, y el que está por Avellaneda es a pagar y será por cuenta del comprador. Exigiremos 8 o|o a cuenta de precio y 2 o|o de comisión. Datos, Rivadavia 714.—Juan M. Brunetti y Cía. a1

César Ramella

JUDICIAL — UN PEDAZO de territorio argentino o sea 604.665 hectáreas de campo, en un solo lote en Jachal, provincia de San Juan, conocido por "Punta del Agua", apto para todo, siendo sus linderos:

AL NORTE—La quebrada del "Caballo Inca" y la línea recta desde aquí hasta la cumbre de la "Sierra Morada de Hunco" (mide 73.173 mts. de longitud en línea quebrada).

AL ESTE—La cumbre de la "Sierra del Valle Fértil" donde se dividen las aguas que unen el mojón N. E. con el mojón S. E. (140.000 mts. de longitud, etc.)

AL SUR—El río "Uspiñaco" hasta juntarse con el río "Guandacol" o "Bermejo" (194.891 mts. de longitud, etc.) Véase el expediente con el extenso detalle de sus líneas y otros linderos, plano, etc.

AL OESTE—Los ríos "Uspiñaco", "Jachal" y "Zanjón Viejo".

El remate de esta interesante y estupenda fracción de campo (¡240 leguas!) se efectuará

EL LUNES 16 de abril de 1917, a las 3 p. m. en el patio de mi escritorio, San Martín 142, Buenos Aires, con arreglo al siguiente

EDICTO JUDICIAL

Por disposición del señor juez de lo civil de la Capital de la República doctor Fernando Klappenbach, se hace saber al público por el término de quince días, que en los autos que tramitan por ante la secretaría del autorizante, bajo el número 6664 del libro de entradas de expedientes de dicha secretaría, ha sido designado el martillero don César Ramella, para que el día y hora que éste designe proceda a vender en remate público, en su escritorio en esta Capital Federal, calle San Martín 142, el bien ubicado en la provincia de San Juan, departamento de Jachal, compuesto de 604.665 hectáreas, con la base de 365.300 pesos moneda nacional, facultándosele a percibir el ocho por ciento a cuenta de precio y el 2 o|o de su comisión.—Buenos Aires, diciembre 26 de 1916.—Carlos Schatz, secretario.

Interesamos la atención de los grandes capitalistas nacionales y extranjeros, sobre tan excepcional y raro negocio, cuyo porvenir no es dable calcular, y que sale a la venta con una base que, hoy por hoy, representa apenas el 10 o|o de su valor. Revísese el expediente en los Tribunales.—César Ramella. v2

José Bacigaluppi

Ex socio de la casa Bacigaluppi y Rúa

AZUL 28 Y RIVADAVIA — Centro de Flores. ¡¡Por mensualidades!! Bonita casa. ¡Se compra sin dinero! Azul 28, al lado de Rivadavia (altura 7800), con tranvías 2, 5 y subterráneo. Barrio de la mayor importancia. Base real, $ 12.250 que reconoce en hipoteca al Banco Hogar Argentino (reducida hoy a $ 10.072.92) pagaderos en cuotas mensuales de $ 106.17 por amortización e intereses. El excedente que se obtuviere se abonará al contado. ¡Nuestra consigna; vender aún por la misma base! Terreno 9x22v50. Edificio moderno, consta de verja material, jardín, 2 dormitorios, comedor, cuadra al patio, pieza servicio, baño, cocina, w. c., galería cristal, patio mosaico, cielos rasos de yeso, adoquinado pago, aguas corrientes y luz eléctrica. Está desocupada, ofrecen 60 $ de alquiler. Visítese. Llaves en la esquina. Datos, José Bacigaluppi, San Martín 56, U. T. 1168, Avda.

EL DGO. 8 de abril, a las 4. Allí. 1p

A. C. Taquini y Cía.

*JUDICIAL — FRENTE MIS*mo al Parque de Saavedra, Pinto 3880 y 82, calle adoquinada, a veinte pasos del tranvía Lacroze. Casa de altos y bajos, edificada en 23.27 mts. frente al NO.; 4 mts. al N., que forma ochava; 29.30 frente al O., calle García del Río; 25.98 en el SE. y 5.16 al SO. Superficie total 411.29 mts. cuadrados, igual a 548.46 v. c. Altos, 5 dormitorios y terraza. Bajos: Salón, tres dormitorios, galponcito y demás comodidades, jardín, luz eléctrica, aguas corrientes, etc. Tasación, pesos 15.725.96 m|n. Base 2|3 partes, $ 10.483.97 m|n.

EL DOMINGO 15 de abril, a las 3 p. m., en la misma. Orden del señor juez doctor Lagos, secretaría doctor Beretervide, juicio don Antonio Austi con don Egisiano Clementi. 8 o|o a cuenta de precio y 2 o|o de comisión. Más detalles, Bmé. Mitre 475. U. T. 3998, Avenida.—Manuel Beretervide, secretario. v25

MEJOR QUE JUDICIAL — Por ausentarse su dueño. Orden terminante de venta a cualquier precio sobre la base. Tres propiedades de un valor muy superior al que se tiene para vender, de renta segura, en barrios de primer orden, con cloacas, luz eléctrica, calles con afirmados, etc.

EL DOMINGO 8 de abril, a las horas indicadas en cada una, y sobre las mismas.

A LAS 3 p. m., bulevar Pavón 2168 y 70, calle asfaltada, altos y bajos, edificada en 10 varas frente; 25.58 en el O. y 25 en el E., teniendo los bajos, sala, 5 dormitorios, despensa, cocina y demás comodidades. Altos, igual distribución que la anterior, cielos rasos, pisos pino tea, patios mosaicos, etc. Renta $ 200 mensuales. Base, $ 14.000 m|n, dando en consecuencia el 17 o|o de interés anual.

A LAS 3.30 p. m., Pasco 1082 entre Carlos Calvo y Humberto I, dos piezas al frente, dos en el interior y demás comodidades, cielos rasos, patios de mosaicos, edificación en buen estado y en un terreno de 9.93 varas por 12.99 fondo, con lo más o menos que resulte dentro de muros. Base, $ 6.000 m|n. Renta $ 80.

A LAS 4 p. m., Paraguay 3465, entre Cnel. Díaz y Guise, propiedad edificada en 10 varas frente por 23.40 en el E. y 20.62 en el O., con sala, 4 piezas y demás comodidades. Base, $ 6.000 m|n. Renta, $ 80. Sobre esta propiedad, el comprador podrá hacer uso de una hipoteca a 2 años de plazo, por 5.000 $ m|n.

Recomendamos especialmente se visiten estas casas, que constituyen un verdadero negocio, y cuya venta es terminante, y a cualquier precio sobre sus bases. 8 o|o a cuenta de precio y 2 o|o de comisión. Más detalles Bmé. Mitre 475, U. T. 3998, Avenida.

Tuchi y Cía.

JUDICIAL: 2 CASAS EN Belgrano. A 3 cuadras de la estación Belgrano (F. C. R.), calle Juramento Nos. 3552 a 3566. Orden del señor juez doctor Matías Mackinlay Zapiola, secretaría del doctor N. González Iramain. Testamentarías de don Carlos y don Ricardo Smith. Base, 4.000 $ cada una. Con opción.

EL DOMINGO 15 de abril a las 4 p. m. sobre las mismas propiedades. Cada una mide: 8m66 (10 v.) por 43m30 (50 v.). Su edificio, aunque antiguo, consta de 3 piezas y dependencias. Renta 40 $. Pueden visitarse. 8 o|o como seña y a cuenta de precio y 2 o|o de comisión. Mayores informes a la secretaría del juzgado (6o. piso) Tribunales o a n|casa, Reconquista 331.—Tuchi y Cía. Nota: Las escrituras por orden judicial serán otorgadas por el escribano señor Agustín Pita, San Martín 296.—N. González Iramain. v15

JUDICIAL: TERRENO, EN Belgrano. A 4 cuadras de la estación del F. C. C. A., calle Juramento entre Artilleros y Miñones. Orden del Sr. Juez Dr. Matías Mackinlay Zapiola, secretaría del Dr. N. González Iramain. Testamentaría de Don Carlos y Don Ricardo Smith. Base $ 3.000

EL DOMINGO 15 de abril a las 3 p. m., sobre el mismo terreno. Mide 28m145 (32.50 v.) por 54m855 (63 v.) Superficie: 1535m653 o sean 2047v650. (En un solo lote. 8 o|o como seña y a cuenta de precio y 2 o|o de comisión. Mayores informes a la secretaría del juzgado (6o piso) Tribunales o a n|a casa, Reconquista 331. Tuchi y Cía. Nota: Las escrituras por orden judicial serán otorgadas por ante el escribano Sr. Agustín Pita (San Martín 296) v15

Virgilio Cartei

JUDICIAL — ESPLENDIDA propiedad, Avenida Campana números 2955 57 y 61, compuesta de dos dormitorios, sala, dos piezas chicas, un espléndido galpón con tirantería de hierro, terraza, cocina, w. c. y demás comodidades, construcción de material a todo costo, cuyo terreno mide, según escritura, 8m66 al Noroeste, sobre la calle Recuero, 8m66 en su contrafrente al Sureste, sobre la Avenida Campana, 27 m. 05 de fondo en el costado Noroeste, 25 m. 54 en el Suroeste, lindando por su frente Noroeste, con la calle Recuero, por el frente Sureste, con la Avenida Campana, por el costado Noreste con el lote 4 y por el otro costado Suroeste con el lote 2, formando una superficie total de 227m38 centímetros cuadrados.

EL DIA 8 de abril, a las 4 p. m., sobre la misma, con la base de 4.200 pesos moneda nacional. Esta venta está ordenada por el señor juez en lo civil doctor Fernando M. Colombres, secretaría del doctor Agustín Basualdo, en el juicio que le sigue don Juan B. Risi a don Luis Casa Grande, sobre cobro de un crédito hipotecario, autorizándose al martillero a percibir el 8 o|o de seña a cuenta de precio y el 2 o|o de comisión, a cargo del comprador. Por más datos en mi escritorio, calle Bartolomé Mitre 430, o en la secretaría autorizante, Palacio de Justicia, 6o. piso.—José Agustín Basualdo, secretario. v8

Aníbal Solanas

*COMO JUDICIAL — A PLA*zos.

EL DOMINGO 8 de abril, a las 4 p. m., remataré, en la misma propiedad, la finca calle Guayanas No. 5133 y 5137, compuesta de negocio al frente, 4 habitaciones de 4x4, 2 chicas y dos de madera, cocina, w. c., patios mosaicos, etc. Edificio imitación piedra y como construcción de primer orden. Mide 8 metros 66 de frente, por 43 metros 30 de fondo. Ad corpus. Base, pesos 12.000. El comprador podrá tomar una hipoteca de $ 5.000, a dos años, con el interés del 9 1|2 o|o. Exigiré el 8 o|o de seña a cuenta de precio y el 2 o|o de comisión. Más datos a Corrientes No. 435. U. T. 502, Avenida. v8

S. Domingo Barrau

Maipú 17

JUDICIAL — EN BIGAND, provincia de Santa Fe, departamento de Caseros. Propiedad edificada sobre los lotes núms. 1, 2, 4 y 15 de la manzana núm. 15, formando una superficie de 1.490 mts. sobre estos terrenos hay dos cuerpos de edificio con las siguientes dependencias: dos salones, 6 habitaciones, cocina y un galpón con altillo. Base $ 6.666.66 o sean las 2|3 partes de la tasación.

EL DIA 12 de abril, a las 3 p. m., en mi escritorio, Maipú 17, por orden del señor juez de 1a. instancia doctor Klappenbach, en juicio Sociedad Argentina de Edificación contra don Santiago Sarasa; autos por la secretaría del doctor Espeche. A cuenta de precio 8 o|o. Comisión 2 o|o al comprador.—F. Guillermo Espeche. v9

*JUDICIAL, EN CARLOS CA*sares, F. C. O. Propiedad edificada en terreno que mide 2.500 metros cuadrados; su terreno lo forman tres lotes que son parte de la quinta No. 4 y linda por el SO con la Avda. Moya, en medio con la quinta número 3, al SE. calle en medio con parte de la manzana A, al NO. y SE. con parte de su misma propiedad del señor Constantino. Base, $ 5.000 m|n.

EL 16 de abril, a las 3 p. m., en mi escritorio, Maipú 17. Orden del señor juez de la. instancia, doctor Seeber, en el juicio Sociedad Argentina de Edificación contra don Cayetano Constantino, cuyos autos tramitan por la secretaría del doctor Caputo. 8 o|o a cuenta de precio y 2 o|o de comisión al comprador. Informes en secretaría o a mi escritorio, Maipú 17.—Rafael Caputo, secretario. v15

Nicolás Villa

REMATARA EL DOMINGO 8 de abril a las 4 p. m., por división de condominio, la espléndida propiedad situada en la calle Diamante números 1102 al 1112, esquina Hernandarias 505, compuesta de 15 varas igual 12.99 metros por 20 varas igual 17.32 metros, o sea una superficie total de 300 v. c. igual a 224.98 metros, según títulos. Base 12.000 pesos m|n. Edificio de primer orden, hecho a todo costo: se compone de dos salones negocio, cuatro piezas con balcón a la calle, cocina, servicio y una pieza alta, patio de mosaico, puertas y persianas de cedro, cielos rasos de yeso, piso pino tea, etc., etc. Venta forzosa. Títulos perfectos. Seña 8 o|o, y comisión 2 o|o, en el acto de la venta. Más detalles a mi escritorio, Perú 155. a8

Juan José Gollán

10.093 HECTAREAS en RIO Cuarto. El remate judicial más importante por Juan José Gollán, el día 10 de abril del corriente año, a las 10 de la mañana, en su escritorio, Belgrano 73, de la ciudad de Córdoba. A media legua de la estación Balgorria, F. C. C. A. y siete leguas más o menos de la importante ciudad de Río Cuarto. Gran establecimiento agrícola y ganadero, el más moderno, el más valioso de todos sus similares de la provincia, con miles de hectáreas alfalfadas espléndidamente, infinidad de potreros, con sus respectivos bebederos. Un molino de torre de 40 pies con tanque australiano con capacidad para 500.000 litros en el lote cuatro y once molinos más con sus respectivos tanques australianos en los demás lotes. Dos casas construídas con materiales de primera, con cinco habitaciones y demás dependencias cada una. Tres casas más construídas con igual material, especiales para capataces y peones, dos garages, galpones para acopio de granos, pesebreras, etc. Tierra de primer orden, sumamente fértil, bien trabajada, obteniéndose todos los años espléndidas cosechas de trigo, lino y maíz. Arroyos y aguadas permanentes dentro del campo y con agua a tres metros de profundidad. Está completamente cercado con postes de quebracho colorado, siete hilos de alambre de acero, varillas de hierro y quebracho blanco, teniendo una extensión más o menos de 130 kilómetros. Hay además una infinidad de mejoras que no se detallan por su extensión. Advirtiendo a los interesados que tan sólo en el lote 4 hay mejoras por más de 200.000 $, aproximadamente la base con que sale a remate este lote. Atención capitalistas. Nunca emplearán mejor su dinero, es zona donde nadie desea vender y todos ansían comprar. Las últimas operaciones de campos sin mejoras efectuadas por esos alrededores han dado un promedio de 200 pesos por hectárea. Títulos perfectos. Lean con detención el siguiente

EDICTO

Por disposición del señor juez de primera instancia y primera nominación en lo comercial de esta ciudad, doctor Nicolás Garzón Maceda, secretaría a cargo del autorizante, se hace saber que ha sido designado el martillero público don Juan José Gollán para que proceda a la venta en pública subasta el día 10 de abril del corriente año a las diez de la mañana, en su escritorio Belgrano 73, de la ciudad de Córdoba, con las bases que se expresan a continuación, el inmueble perteneciente al señor Joaquín Crespo (hijo), en el juicio ejecutivo seguido en su contra por el doctor Ricardo Altamira en representación de las sociedades Crédito Territorial del Norte en la Argentina y Crédito Territorial Sud-Americano y el que consta de: un establecimiento de campo, formado de cuatro lotes, con todo lo edificado, clavado y plantado, denominado "La Esperanza", antes "Corral de Barrancas", ubicado en esta provincia, departamento Río Cuarto, pedanía Tegua, compuesto de una superficie total de diez mil noventa y tres hectáreas, tres mil doscientos treinta y seis metros y lindando: al Norte con los sucesores de Luis B. Molina, Juana Gigena de Rivero y otros; por el Sur con Antonio Balgorria; por el Este, con Juana Gigena de Rivero y por el Oeste con Domingo de la Torre.

CONDICIONES DE VENTA

1a.—El lote número 4 que constituye el casco de la estancia "La Esperanza", compuesto de 2.523 hectáreas, 3.309 metros y que linda por el Norte con Juana Gigena de Rivero; al Sur con Antonio Balgorria; al Este, con Juana Gigena de Rivero y al Oeste, con el lote número 3, se venderá con la base de 100 pesos m|n. la hectárea.

2a.—Los lotes números 1, 2 y 3 de la misma estancia "La Esperanza", los que se venderán separadamente, están compuestos cada uno de 2.523 hectáreas, 3.309 metros y que unidos lindan: por el Norte, con Luis B. Molina y otros; al Sur, con Antonio Balgorria; al Este con Juana Gigena de Rivero y el lote 4 antes descripto y por el Oeste con Domingo de la Torre. Se venderán con la base de 60 pesos m|n. la hectárea.

3a.—El remate se efectuará en el orden siguiente: lotes números 4, 3, 2 y 1, y si el primero no se vendiere se rematarán en el mismo acto los cuatro lotes conjuntamente con la base de 60 pesos por hectárea. El Registro de Propiedades informa que consta el dominio y que existen los siguientes gravámenes:

1o.—Una hipoteca en primer grado sobre todo el inmueble a favor de las compañías Crédito Territorial Sudamericano y Crédito Territorial del Norte en la Argentina, por valor de 220.000 pesos oro sellado, anotada con fecha 11 de junio de 1912.

2o.—Una hipoteca sobre el lote 3 a favor de Carmela Crespo por valor de 75.000 pesos m|n. anotada con fecha 5 de enero de 1916.

3o.—Una hipoteca sobre el lote 3 a favor de Delia C. de Ortiz Machado por valor de 75.000 pesos m|n., anotada con fecha 7 de enero de 1916.

4o.—Una hipoteca a favor de J. Joaquín Crespo sobre el lote 3, por valor de 103.499.80 pesos moneda nacional, anotada con fecha 7 de enero de 1916.

5o.—Una hipoteca sobre los lotes 1 y 2 a favor de Eduardo y Arturo Crespo, por valor de 320.000 $ m|n., anotada con fecha 7 de enero de 1916. Por escritura de la misma fecha, los señores nombrados ceden y trasfieren a favor de Ernesto Sakmann la suma de 120.000 $ m|n. del crédito antes mencionado. Por escritura de la misma fecha ceden y trasfieren a favor de Carmela Crespo la suma de 10.000 $ m|n. del crédito antes relacionado y por escritura de fecha 1o. de abril del mismo año, los señores Eduardo y Arturo Crespo ceden y trasfieren a favor de Joaquín Crespo la suma de 10.000 pesos m|n. del mismo crédito.

6o.—Una hipoteca sobre el lote 4 a favor de Rosa G. de Rivero por valor de 140.000 pesos moneda nacional, anotada con fecha 23 de septiembre de 1916.

7o.—Un embargo ordenado por el juez de 1a. Comercial a solicitud del Banco de la Nación Argentina, anotado con fecha 14 de octubre de 1916.

8o.—Un embargo ordenado por el juez de 5a. Civil a solicitud de Rosa G. de Rivero, anotado el 27 de noviembre de 1916. Se hace constar que sobre el lote 1, existe un contrato de arrendamiento que vence el 8 de julio del corriente año. De acuerdo con el art. 896 del C. de P., se hace saber que los títulos se encuentran en poder de la Sociedad Crédito Territorial Sudamericano, donde podrán ocurrir los interesados para su revisión. En el acto del remate, los compradores depositarán el 10 por ciento de seña y a cuenta del precio y el 2 por ciento de comisión al martillero que será por cuenta de los mismos.—Oficina, marzo 16 de 1917.—Miguel García, secretario. v5ab.

Oscar Cúneo

*TERRENO EN LOS MATA*deros—Judicial—Sobre el bulevar Directorio, entre Alvariños y Miralla, casi esquina a Alvariños, a 5 cuadras de Prov. Unidas y a 8 de los Mataderos de Liniers. Juez doctor Meléndez, secretaría del doctor Miguens. Juicio Eduardo Torres Astigueta contra Carlos J. Briozzo. Base retasada $ 783.39 m|n.

EL MARTES 10 de abril, a las 4 p. m., en la calle Sarmiento 1662. Mide 8m59 de frente al N. E., por 52m18 de fondo. Superficie 448 m. c. 23, (597 v. c. 60). 8 o|o a cuenta de precio y 2 o|o de comisión. Más informes, Sarmiento 1662.—Oscar Cuneo. v10ab

TERRENO EN COLEGIALES Judicial. La esquina Freyre y Zabala, a cinco cuadras de la estación Colegiales del F. C. C. A., y a cuatro de la Avenida Federico Lacroze, con doble línea de tranvías. Juez doctor Pedro V. Meléndez, secretaría José Cuneo. Juicio Marcenaro y Cía., contra María Valfredi, ejecución por adoquinado. Base retasada, $ 2.238.48.

EL DOMINGO 15 de abril, a las 4 p. m., sobre el mismo terreno. Mide 14m22 sobre la calle Freyre por 17m32 sobre Zabala, 14 m. 60 en su costado Noreste y 17m20 en su costado Noroeste. Superficie 248mc72 (v. c. 381.64). 2 o|o de comisión y 8 o|o a cuenta de precio. Más informes, Sarmiento 1662. U. T. 4173, Libertad.—Oscar Cuneo. v15

*CASA EN CABALLITO—JU*dicial—Calle Vírgenes 116 entre Acoyte e Hidalgo, a una cuadra de la avenida Warnes y de Dungeness con doble línea de tranvías. Juez Dr. Meléndez, secretaría Dr. Arrotea Molina. Juicio Teresa Suñez de Castelli contra Miguel Mazza, por cobro ejecutivo. Base $ 8.456.06 m|n.

EL DOMINGO 15 de abril a las 4 p. m. sobre la misma propiedad. Mide 8m66 de frente por 16 m. 19 de fondo. Superficie 140 mc. 2054 (186 vc. 94) y consta de sala, zaguán, dos habitaciones, cocina, baño, w. c. y dos piezas de servicio. Pisos pino de tea, patio y zaguán de mosaicos, carpintería de pino, buena construcción, aguas corrientes y demás comodidades. 8 o|o a cuenta de precio y 2 o|o de comisión. Más informes, Sarmiento 1662, U. T. 4173 Libertad.—Oscar Cúneo. v15

Máximo P. Sandberg

*P. UNIDAS 3270-72 — JUDI*cial, no es más legal, base $ 17.000, incluso 15.000 estilo cédulas. Sala, 7 piezas, 10x50, después detalles.

EL DOMINGO 15 de abril, a las 4.30 p. m.—M. P. Sandberg, Rivadavia 5850, U. T. 292, Flores. v8

A. Fernández

*JUDICIAL — CASA MODER*na, calle Piedras 1319, con 5 habitaciones principales, baño y oficinas accesorias. Construcción moderna, sólida y elegante, la rematará

EL MARTES 10 de abril a las 4 p. m. en la misma, de acuerdo con el siguiente

EDICTO JUDICIAL

Por orden del Sr. Juez de 1a. Instancia Dr. César A. Campos, secretaría del autorizante, en el juicio caratulado "Dolores Oroño de Fábregas (su sucesión) contra Flaminio Cepeda Berón por cobro hipotecario, el martillero Abraham Fernández procederá a vender en público remate la finca en esta ciudad calle Piedras 1319 edificada en terreno de 10 mts. 892|1000 de frente por 14 mts. 722|1000 de fondo, lindando por su frente E. con la calle Piedras, al O. con María del Carmen Oliva, al S. con Máximo Covacho y al N. con Antonio González; son medianeras las paredes de los costados y propia la del fondo. Base $ 32.000 (valor de la hipoteca) debiendo exigir el 8 o|o como seña y el 2 o|o de su comisión. Los autos pueden examinarse en la secretaría del suscripto.—Julio E. Padilla, secretario. La seña y comisión deberá abonarse en dinero efectivo con exclusión de cheques o vales. El martes 10 de abril a las 4 p. m. en la misma.—A. Fernández

MARIO LIVINGSTON HOY

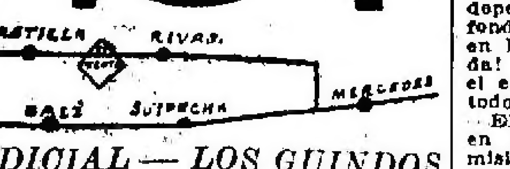

JUDICIAL — LOS GUINDOS en Sulpacha, a tres horas de la capital. Buen establecimiento cruzado por la vía del F. C. Pacífico, a menos de media legua de la estación Castilla, a 1 1|2 de Rivas. 1.565 hectáreas, 18 áreas, 47 centiáreas y 37 decímetros cuadrados, divididas en 14 potreros, con casa principal, varias poblaciones, arboleda y otras mejoras. Campo apto para cría y en parte para agricultura, con buena agua, muy aparente para granjas, tambos, etc. dada su proximidad a la capital. Linda al Norte con Basavilbaso hoy Sorbet, al Sur con Lan, al Este, con Irigoyen, Nenadovich y Alzamburu y al Oeste, con Sorbet. Base rebajada pesos 200.000 por el todo lo que da para la hectárea el precio de pesos 127.80.

HOY MARTES 3 de abril, a las 3 p. m., en mi casa Cangallo 466, donde pueden solicitarse planos. Orden del señor juez de primera instancia doctor Pedro V. Meléndez, secretaría del doctor José C. Miguens, a propuesta de partes en el juicio seguido en el expediente número 678. Seña 8 o|o. Comisión 2 o|o. Existen dos fracciones arrendadas para tambo, una de 378 hectáreas, 66 áreas, en pesos 5.500 al año, hasta el 14 de junio de 1917 y otra de 199 hectáreas, 67 áreas, en pesos 1.921 al año hasta el 31 de enero de 1919, o sean 570 hectáreas que producen pesos 7.421 al año lo que significa por hectárea un promedio de pesos 13 de arrendamiento.—Mario Livingston. m20

N. Rocca Gómez

*JUDICIAL — POR MANDA*to del señor juez doctor Klappenbach, se hace saber por quince días que el martillero Nicolás Rocca Gómez, venderá en remate público, sobre la misma, el 15 de abril, a la 1 p. m., la mitad proindivisa de una chacra situada en San Vicente, compuesta de 21 hect., 16 áreas, 33 cent. Base $ 3.528.82. Linda al N., con Anacleto Pousanti, al Sur y O. Pedro Valdez, al E. chacras municipales; juicio Ramón Mazzini, c. Juan Carlos Anido, que tramita por la secretaría José E. Cirio. A cuenta de precio: 8 o|o. Comisión 2 o|o.—Buenos Aires, marzo 24 de 1917.—José E. Cirio, secretario. v15

Victoriano R. Giménez

JUDICIAL—EN LOMAS DE Zamora. Buena propiedad calle General Alvear 311 esquina a Francisco Portela, a 3 cuadras de la plaza principal y a 1 cuadra del tranvía. Barrio de familias rodeado de chaletas y quintas. Orden del señor juez en lo civil de la capital, Dr. Fernando Klappenbach, secretaría Dr. Carlos F. Ayarragaray, en el juicio seguido por don José Bianchi contra don Enrique Pagani. Base $ 7.481.30 moneda legal, o sea las dos terceras partes de la tasación.

EL DOMINGO 15 de abril a las 3 y 30 pasado meridiano, en la misma propiedad. Terreno mide 22 m. 71 al Oeste por 9 m. 09 en el frente que mira al Sur. Edificio muy sólido construído con buenos materiales; consta de zaguán, vestíbulo, 3 habitaciones a la calle y una interna, pieza de baño, cocina y w. c. y 2 piezas de servicio, galería de madera, etc. Frente imitación piedra, buena carpintería, aguas corrientes, luz eléctrica y adoquinado en sus dos frentes. 8 o|o a cuenta de precio. Comisión 2 o|o. Informes, Cangallo 456.—Victoriano R. Giménez. a1

F. Astoul Bonorino y Cía.

CASA CON CEDULAS — EN el centro de Belgrano, calle Arcos 1543, entre Pino y Loreto, a 2 cuadras de las avenidas Pampa y Cabildo, y 4 de las Barrancas. Una linda propiedad, con jardín, verja de hierro al frente, gran comedor, 3 dormitorios grandes, uno más pequeño, gran cuarto de baño, cocina, pieza y w. c. de servicio, dos galerías cubiertas y demás dependencias. Mide 10 varas por 46.23 de fondo (Ad corpus). Casa amplia, cómoda y en buen estado. Base $ 16.000. ¡En regalada! Reconoce 11.000 cédulas argentinas y el excedente al contado. Puede visitarse en todo momento.

EL DOMINGO 8 de abril a las 3 p. m., en la misma propiedad. Seña 8 o|o. Comisión 2 o|o. Informes, Reconquista 325.—F. Astoul Bonorino y Cía. v8

HOTELITO LARREA 1406 esquina French. Moderno y muy cómodo. Construcción a todo costo, listo para habitar, desocupado, sobre las avenidas Pueyrredón y Santa Fe. Consta de planta baja, planta alta y entrepiso. En la planta baja: sala, antesala, hall con una regia chimenea, escritorio, comedor, toilette, entrada independiente para servicio, cocina, etc. En los altos: 5 dormitorios, 2 cuartos de baño instalados, 3 piezas de servicio, lavadero y espléndida azotea. Construcción de primer orden, lleno de aire y luz, instalaciones completas de luz y campanillas eléctricas. Su valor ha sido de pesos 110.000. Mide 10 varas por 23, con un martillo a favor y 250 varas de superficie, venta resuelta con la base de 55.000 pesos. Nuestra casa gestionará al comprador si lo desea un préstamo hipotecario por 3 años con opción a mayor tiempo. Se trata de una venta con orden terminante y hasta se oiría una oferta particular antes de la venta. Puede visitarse de 2 a 5 p. m.

EL MIERCOLES 11 de abril a las 3 p. m., en nuestro hall, Reconquista 325. Seña, 8 o|o. Comisión, 2 o|o. Informes Reconquista 325.—F. Astoul Bonorino y Cía. v7

40 QUINTAS EN EL PUEBLO Villars. A 1 1|2 hora de la capital. En ese floreciente pueblo, a 5 cuadras justas de la estación, del hotel y de los grandes talleres del F. C. Base pesos 4 por mes la quinta en 100 meses, sin interés con superficies de 6.500 a 1.500 v. c. cada una. Vendemos desde ya particularmente. Después detalles completos.

EL DOMINGO 15 de abril a las 2 p. m. en nuestra casa, Reconquista 325.—F. Astoul Bonorino y Cía. v7

Carlos Merlini

JUDICIAL — 5.750 H., 43 A, 19 c. de campo, en el partido de Puán, provincia de Buenos Aires, distante 3.000 metros de la estación Berraondo, F. C. P. Linda al NO. con Chapar; al NE. SE. y SO con herederos de Martín Berraondo. Campo ideal para agricultura o ganadería. Alambrado en todo su perímetro, con alambre de primer orden, de 7 hilos galvanizados y postes de quebracho en perfecto estado de conservación. Agua permanente y potable en toda la extensión del campo, con la unión de los arroyos Chasicó y Pelicura, en la extremidad SE., lo que proporciona un manantial de excelente agua para la hacienda. Tasado en $ 368.027.64 m|n. Base de venta las 2|3 partes de la tasación, o sean pesos 245.351.76 m|n., lo que equivale aproximadamente a $ 42.66 la hectárea.

EL DIA MIERCOLES 11 de abril, a las 3 p. m., en el local de mis escritorios, procederá a la subasta de este inmueble, por orden del señor juez de primera instancia en lo civil de la capital de la República, doctor César A. Campos, secretaría del doctor Roberto Basavilbaso, en el juicio que sigue la Sociedad Crédito Territorial Argentino, en el expediente inscripto en el libro 3, folio No. 215, de la secretaría citada. Todo comprador abonará en el acto de la compra el 8 o|o de seña y a cuenta de precio, más el 2 o|o de mi comisión. Más datos en los tribunales, secretaría del autorizante o a mis escritorios, B. Mitre 271.—Roberto Basavilbaso. v11ab.

CROHARÉ & Cía.

Sucesores de B. Aldhourren y Hnos.

IMPORTANTE REMATE de CAMPOS

DOS ESTANCIAS FORMADAS

LA MARIA EN OLAVARRIA (ferrocarril del Sud), a diez leguas de Olavarría, ocho de San Bernardo y a cinco de Espigas.

LA ESPERANZA, EN CORDOBA, a cuatro y media leguas de Villa Valeria (ferrocarril al Pacífico) y a dos y media leguas de Lecueder (ferrocarril al Pacífico).

SE REMATARAN EN CINCO LOTES—BASES $ 70.— M|N. HECTAREA

*VENTA DECIDIDA POR OR*den de los señores José Bayona y herederos de don Luis Ferrazzini, por liquidación de condominio.

ESTANCIA "La María", de 4.037 hs., 79 ás., 63 cs., en tres fracciones, a saber: Lote 1, de 1.804 hs., 03 ás., 53 cs., con el casco de la estancia La María, galpón, bañadero, de ovejas en Portland a todo costo, con escurrideros, manga de aparte, varios corrales, etc., etc. Buen campo, de buenos pastos, apto para ganadería y agricultura, dividido, en 8 potreros grandes y chicos, con buenos alambrados; tiene dos molinos de agua dulce, con sus correspondientes tanques australianos y bebederos, los que dan agua a todos los potreros. Lote 2, de 959 hs., 32 ás., 52 cs., buen campo, de buenos pastos, dividido en dos potreros, con buenos alambrados. Tiene un molino de agua dulce, con su tanque y bebederos correspondientes, que dan agua a los dos potreros. Lote 3, de 1.274 hs., 43 ás., 57 cs., buen campo, de buenos pastos, dividido en 4 potreros, con buenos alambrados; tiene un molino con tanque australiano de agua dulce y con bebederos correspondientes para los 4 potreros.

ESTANCIA "La Esperanza", de 5.000 hs., en dos fracciones, a saber: Lote 1, de 2.500 hectáreas, de las cuales hay alfalfadas más o menos 1.200 hectáreas, repartidas en varios potreros. Este lote está dividido en 14 potreros, grandes y chicos; con alambrados de primer orden. Campo parejo, especial para alfalfa, poblado con muy buenos pastos. Existen cuatro molinos Aer-Motor y dos bombas de tres pistones cada una, a malacate, con sus tanques y bebederos correspondientes, los que dan agua buena a todos los potreros. El agua es dulce y se encuentra a 3 y 4 metros. En este lote está el casco de La Esperanza, galpón, casa de peones, etc. Lote 2, de 2.500 hs., habiendo más o menos 270 hs. alfalfadas dividido en 7 potreros, con alambrados de primer orden. Campo especial para alfalfa, de buena tierra y poblado, con buenos pastos; tiene 5 molinos de agua buena, con sus tanques y bebidas, que dan agua a todos los potreros. El agua es dulce en todo el campo, y se encuentra a 3 y 4 metros de profundidad. Corral para hacienda, mayor de 15 metros, en buen estado.

EL MIERCOLES 11 de abril de 1917, a las 3 de la tarde, en nuestra casa. Para ver el campo La María, debe hacerse por Olavarría, F. C. S., y La Esperanza, por Villa Valeria o Lecueder (F. C. P.), donde hay comodidades de automóviles. Seña 8 por ciento. Comisión 2 o|o al comprador. Por más datos y pedidos de avisos con planos, dirigirse a nuestra casa, Reconquista 422, Buenos Aires.—Craharé y Cía. v11a

Rodolfo A. González y Cía.

*POR ORDEN DE LOS LIQUI*dadores del concurso de los señores Broggini Hermanos, que tramita ante el juez de comercio de la capital federal, doctor Martín y Herrera, secretaría del doctor Britos (hijo), se rematará la quinta Villa Camila, en Muñiz, F. C. P., a sólo 4 cuadras de la estación, en un terreno de 172 metros 60 centímetros en cada uno de los rumbos SO. y NE. por 173 metros 85 centímetros en los lados opuestos NO. y SE., lo que hace una superficie de 3 hectáreas y 6 centiáreas, con una casa de construcción moderna, toda clase de comodidades, plantaciones muy finas, en un punto alto y a 1 hora de tren de la capital federal. Puede visitarse todos los días de 2 a 4 p. m. Base pesos 74.200 m|n. c|l.

EL SABADO 7 de abril a las 3 p. m. se rematará en la calle Rivadavia 540. 8 o|o a cuenta de precio y 2 o|o de comisión en dinero efectivo. Por más datos a Rivadavia 540. v7a.

*POR ORDEN de LOS LIQUI*dadores del concurso de los señores Broggini Hermanos, que tramita ante el juez de comercio de la capital federal doctor Martín y Herrera, secretaría del doctor Britos (hijo), se rematará la casa antigua situada en la calle Humberto I número 2203 al 2207 (antes 2213), esquina Pasco, en terreno de 16 metros 71 centímetros de frente al Sur por 21 metros 56 centímetros de fondo o sea también al Este, teniendo el lado Norte 13 metros 16 centímetros y en el Oeste 18 metros 96 centímetros, o lo más o menos que resulte dentro de sus muros. Base pesos 42.000 m|n. c|l.

EL SABADO 7 de abril a las 3 p. m. se rematará en la calle Rivadavia 540. 8 o|o a cuenta de precio y el 2 o|o de comisión en dinero efectivo. Por más datos a Rivadavia 540. v7a.

Accame y Cía.

AVENIDA LUIS MARIA Campos (antes Gutemberg), 304 y 306 esq. Arévalo, altos y bajos, amplia, moderna y sólida, a 3 cuadras de Santa Fe y 5 de Alvear con doble vía de eléctricos al frente. Base $ 22.727 que reconoce en hipoteca, pagaderos por servicios trimestrales.

EL DOMINGO 8 de abril a las 4. Miden 10x37 vs. (consta cada cara: de vestíbulo, 8 habitaciones principales, servicios, frente imitación piedra, tirantería de hierro, cedro, yeso, tea, mosaicos, mármoles, electricidad, Renta $ 190 o sea el 10 o|o de interés. Visítense de 4 a 5. Títulos perfectos. Seña 8 o|o. Comisión 2 o|o. Informes, Cangallo 626.—Accame y Ca. v3

Saúl Z. Herrera

UNA MOSCA BLANCA — (Algo sumamente barato), linda y central casa habitación y renta. Calle Maure Nos. 3988 y 3990 al lado de Guevara, de 10x27, vs. Base increíble y resuelta de venta 4.000 $ a plazos. Construcción moderna, en cal y lista para edificar de altos, de gran salón de negocio al frente, 2 dormitorios, comedor, baño, pieza de servicio y detalles, p. de tea, c. de yeso, mosaicos, galería y adoq. pago al frente. A 1 cuadra de las Avds. Triunvirato y Jorge Newbery que es lo más chic de esa regia ubicación, con 10 líneas distintas de tranvía en combinación con el subterráneo. Renta de actualidad 90 $. Visítese a toda hora.

EL DGO. 8 de abril a las 4 p. m. En la misma. a1

MEJOR QUE JUDICIAL. Con base de 1 $ v|c. a quemar, lote esq. Simbrón y Esperanza, rumbo S. y Oeste. 12.95 por 22.66 vs. Pidan planos.

EL DGO. 8 de abril a las 5 p. m. Allí. a1

PROXIMOS REMATES Y FERIAS DE GANADOS

Manuel Castellar e hijos

EN LAPRIDA, F. C. SUD — 144o. remate-feria en nuestras instalaciones. EL MARTES 10 de abril. Oportunamente detalles. Por consignaciones o informes, dirigirse en Laprida al señor Joaquín P. Villar o a nuestros escritorios de Azul o capital, Sarmiento 643.—Manuel Castellar e hijos. m31

1.000 NOVILLOS Y VACAS. 2.200 animales lanares incluso 1.000 ovejas mest. Lincoln, para cría, servidas. En Coronel Suárez, F. C. S. 166° remate feria en nuestras instalaciones.

EL JUEVES 5 de abril a la 1 y 1|2 del día, con las haciendas debidamente clasificadas y en lotes, remataremos las siguientes anotadas y demás que concurran, a saber: 100 novillos mestizos, 2 y 1|2 años, b. estado; 50 id. id. de 2 y 1|2 años, b. estado; 150 id. id. de 1 y 1|2 años, b. clase y estado; 70 id. cuarterones, 4 años; 50 vacas gordas; 50 id. de invernada; 100 vaquillonas de 1 y 1|2 años, b. clase y estado, 1 marca; 300 vacas y terneros buen mest. Durham b. estado; 130 vacunos al corte; 2.200 capones, ovejas y borregos, habiendo 1.000 ovejas mest. Lincoln de vientre muy buenas para cría, servidas, de 2 y 4 dientes y 300 capones mest. Lincoln gordos. Seguramente habrá más haciendas. Por consignaciones o informes dirigirse a nuestros escritorios de Coronel Suárez, Azul o Capital, Sarmiento 643.—Manuel Castellar e hijos. a1

Pedro Marzano y Cía.

*102 REMATE FERIA EN PI*lar, F. C. P. y F. C. C. B. A.

EL MIERCOLES 4 de abril a la 1.30 p. m. 790 vacunos en varios lotes. Incluso el tambito del señor Juan Inda, compuesto de 20 vacas y cría y 1 toro. v4

JUAN JOSE LINARI

EL MARTES 3 DE ABRIL en mi local, Belgrano 2644 a las 2 p. m. remataré:

*12 ESPLENDIDOS Y COR*pulentos potros mestizos Shire de 4 a 6 años de edad, tipo exportación y 10 yeguas de igual clase y procedencia de la muy acreditada marca Gibson.

12 POTROS MESTIZOS Hackney muy buenos, procedentes de Las Acacias, 12 yeguas pesadas de la muy acreditada marca Farol, 20 caballos de tiro y silla procedentes de Castelli, 50 yeguas cuarteronas y livianas, muy buenas, procedentes de Rauch; varios caballos y yeguas de tiro solo y silla, carros, chatas, charrets, sulky, breacks, americanas, lonas, guarniciones y demás que concurra al remate. En venta particular carruajes, guarniciones y rodados en general. NOTA: Por ser feriado el próximo viernes 6 de abril, queda suspendido el remate de esta fecha.—Juan José Linari. v3

Héctor Y. Acuña

*191 REMATE FERIA EN Per*gamino, F. C. C. A. y C. G. B. A.

EL JUEVES 5 de abril de 1917 a las 2 p. m. en mis instalaciones venderé: 1.500 novillos y vacas; 150 capones y ovejas; 50 yeguarizos. Detalle: 20 bueyes M. D. gordos; 130 novillos 3 y 4 años, mestizones gordos, especiales; 30 novillos 4 y 5 años Hereford gordos, especiales; 100 vacas M. D. gordas; 50 vacas criollas gordas con 50 terneros gordos; 250 novillos 2 y 1|2 y 3 años, M. D. muy buen estado; 200 novillos 1 1|2 y 2 años M. D. buen estado; 170 novillitos M. D. buen estado; 170 vacas secas M. D. buen estado; 100 terneros M. D. gordos; 50 vacas M. D. buen estado con 50 terneros; 50 novillos 2 y 3 años criollos invernada; 160 capones y ovejas gordas; 40 caballos, potros y yeguas gordas. Seguramente habrá mayor número de haciendas. Comisión 2 o|o al comprador y vendedor en vacuno y lanar y 3 o|o a cada parte en reproductores y yeguarizos. Más datos y pedidos de local a mi escritorio, San Martín 131, Pergamino.—Héctor Y. Acuña. v4

Angel Abal e hijas

Martillero J. B. Constenla. U. T. 6487 Avda.

*Mañana A LAS 2 p. m. RE*mate feria libre de animales y rodados, en nuestro gran local, Chacabuco esquina México, caballos de tiro, arado y de silla, garantidos, coches de todas clases, chatas, carros, guarniciones, etc. Mañana detalle.—Abal e hijas. 1p

José S. Massoni y Cía.

EN ZARATE—300 VACUNOS EL MIERCOLES 4 de abril a la 1 de la tarde, daremos nuestro 30 remate feria de haciendas generales, contando con novillos, vacas, bueyes, novillitos, vaquillonas y terneros todos buena clase y estado. Por detalles, a nuestro escritorio, calle 19 de Marzo 66, Zárate.—José S. Massoni y Cía.

SALABERRY & BERCETCHE

Defensa 158, Bs. As. y Córdoba 951, Rosario

LIQUIDACION de las haciendas existentes en el Establecimiento "LA PRIMERA", situado a dos leguas de la estación Quiroga F. C. O.

3.500 vacunos Durham, marca líquida

1.000 lanares y 250 yeguarizos

EL MIERCOLES 11 de abril a las 12 m., en el mismo establecimiento, después de un almuerzo campestre. Por cuenta y orden de la sucesión de don Miguel A. Marín, por arrendamiento y entrega del campo, de acuerdo al siguiente detalle: 450 vacas Durham una marca muy buen estado, con 450 terneros al pie; 400 vacas Durham una marca, buen estado, con 400 terneros al pie; 440 vacas secas Durham una marca, servidas por toros de Unzué, en muy buen estado; 300 vaquillonas Durham, año y medio a dos años, una marca, buen estado; 200 novillos Durham 3 años, una marca, en muy buen estado; 320 novillos Durham, 1 1|2 a 2 años, una marca, buen estado; 40 toros de servicio, incluso 20 de 2 1|2 años, procedentes del establecimiento San Jacinto de Unzué. Yeguarizos: 250 piezas, caballos, yeguas y potros. Lanar: 1.000 ovejas Lincoln al corte. Las haciendas en venta son todas de alta mestización Durham marca líquida del establecimiento; serán debidamente clasificadas y presentadas en lotes de 100 cabezas más o menos con opción. En la estación Quiroga habrá coches disponibles para conducir a los interesados al establecimiento. Trenes: sale del Once la víspera del remate a las 7 y 5 p. m., cuyo tren llevará agregado un coche-dormitorio especial que quedará en Quiroga hasta el regreso a Buenos Aires, en la madrugada del jueves. Comisión, 2 o|o a cargo del comprador. Informes, a nuestras casas. v10

JUDICIAL—4937 VACUNOS alta mestización Durham, 1 sola marca; 4.159 lanares Lincoln definido, muebles, útiles y enseres del establecimiento "La Porteña", situado sobre la estación Santa Elena, F. C. S., partido de Laprida.

EL DOMINGO 15 de abril, a las 12 m. en el mismo establecimiento. Por orden del señor juez de primera instancia doctor Roberto J. Bunge, y como perteneciente a la sucesión de don Carlos Saavedra.

DETALLE

VACUNO: 460 novillos Durham de 3 y 4 años, una marca, tipo frigorífico, casi listos; 350 novillos Durham, de 2 1|2 años, muy buen estado, una marca; 420 novillos Durham de 1 1|2 años, buen estado, una marca; 1.200 vacas Durham de vientre, servidas, una marca, con 1.200 terneros orejanos, al pie; 20 vacas Durham lecheras, una marca, con 20 terneros, orejanos al pie; 850 vacas Durham, secas, servidas, una marca; 300 vaquillonas Durham de 2 1|2 años, servidas, una marca; 60 vaquillonas Durham de 2 1|2 años, servidas, una marca, con 60 terneros orejanos al pie; 460 vaquillonas Durham de 1 1|2 años, una marca; 37 toros Durham.

LANAR: 1.417 ovejas Lincoln definido, de vientre; 827 borregos Lincoln definido; 518 borregas Lincoln definido, 2 dientes; 821 borregas Lincoln, definido; 512 borregas Lincoln definido, 2 dientes; 25 carneros Lincoln definido.

El ganado vacuno es en su totalidad de alta mestización Durham, y marca líquida del Establecimiento. Los lanares son Lincoln definido, de los cuales hay 3.513 de una sola señal, y el resto de dos. Las haciendas serán debidamente clasificadas, y se venderán en lotes apropiados, pudiendo revisarse 10 días antes del remate. En la casa de negocio de la estación Santa Elena hay comodidades. Los compradores deberán almorzar el día de la venta en la casa de negocio antes mencionada. Comisión 4 o|o a cargo del comprador. Nota: El lunes 30 de abril procederemos a la venta del campo en 7 lotes de 594 hectáreas cada uno. Informes a nuestras casas, o en los tribunales, secretaría doctor Rawson. — Salaberry y Bercetche. v14

Florentino Valenzuela

EN 9 DE JULIO, F. C. O. Y C. G. B. A. Remate especial.

2500 Novillos Durham 2 y 3 años 2500

EL DOMINGO 8 de abril, a las 2 de la tarde, en el local-feria de la Sociedad Rural del partido, con las haciendas a la vista y en lotes de buena importancia, debidamente clasificadas. Recomiendo lo uniforme del conjunto de novillos por su clase, edad y estado. Próximamente detalles completos. Datos e informes, a mi escritorio en 9 de Julio.—F. V. v8

A. R. Navarro y Cía.

*53° REMATE FERIA EN MA*cachín, F. C. P. (Pampa Central), en nuestras instalaciones.

EL VIERNES 6 de abril de 1917, después de la llegada del tren que combina en Rivera con los de Buenos Aires y Bahía Blanca. 1.420 novillos y vacas 1.420. 1.500 capones y ovejas 1.500. Oportunamente detalles. Datos y pedidos de local a nuestros escritorios de Macachín, o Buenos Aires, Sarmiento 760, segundo piso.—A. R. Navarro y Cía. v5

Pedro & Antonio Lanusse

EN VILLA MARIA F. C. C. Argentino.

EL MARTES 17 de abril, efectuaremos nuestro próximo remate-feria. Oportunamente detalles. Por datos o pedidos de local a nuestro escritorio en Bs. Aires o en Villa María, al señor Fernando de Marotte.—Pedro y Antonio Lanusse, Belgrano 836. v16

EN BAHIA BLANCA — EL MIERCOLES 18 de abril, efectuaremos nuestro próximo remate de haciendas. Oportunamente detalles. Por datos o pedidos de local, dirigirse a los señores P. y A. Lanusse y Olaciregui o a nuestro escritorio en ésta.—Pedro y Antonio Lanusse, Belgrano 836. v17

EN LAS FLORES, F. C. S.— EL JUEVES 19 de abril, efectuaremos nuestro próximo remate de haciendas. Oportunamente detalles. Por datos o pedidos de local a nuestro escritorio en Bs. Aires o en Las Flores, al señor Luis Dumont.—Pedro y Antonio Lanusse, Belgrano 836. v18

EN TRES ARROYOS, F. C. S. EL DOMINGO 22 de abril, efectuaremos nuestro próximo remate feria. Oportunamente detalles. Por pedidos de local o informes, dirigirse en 3 Arroyos a los señores Guillamón, Goycoechea y Cía., en B. Blanca a los señores P. y A. Lanusse y Olaciregui o a nuestro escritorio en Buenos Aires.—Pedro y Antonio Lanusse, Belgrano 836. v21

Adolfo Bullrich & Cía.

*6.000 VACAS Y VAQUILLO*nas Durham en Macedo.—Haciendas de buena mestización y en buen estado, sola marca de los vendedores señores Federico y Alejandro Leloir, en el establecimiento Macedo, sobre la estación del mismo nombre del ferrocarril Sud, ramal de Juancho a Vivoratá, partido de General Madariaga. La venta comprende 6.000 cabezas, de las cuales 1.400 vacas con otras tantas crías al pie, unas 700 vacas también con crías, de primera parición, vacas y vaquillonas, de estas últimas 1.500 de 1 1|2 años. Toda la hacienda de cría, a excepción de 900 vaquillonas de 1 1|2 años, ha estado con toros hasta el 24 de marzo ppdo. Las crías machos están castrados y mochos. Figuran también en la venta 200 yeguas mestizas de tiro pesado y liviano. La venta se realizará

EL VIERNES 13 de abril, a las 12 m. en el mismo establecimiento, después de un almuerzo campestre, con las haciendas a la vista y debidamente clasificadas en lotes.

TRENES

Los concurrentes de esta capital tienen tren de Constitución la víspera de la venta a las 5.30 p. m.; este tren llevará agregado un dormitorio especial para el que pueden solicitarse comodidades en las oficinas del Sur, pasa por Chascomús a las 10.47 p. m., por Dolores a la 1.25 a. m., por Guido a las 2.15 a. m., por Juancho a las 5.32 a. m. y llega a Macedo a las 5.57 a. m.

De Mar del Plata sale tren la víspera del remate a las 6 a. m., pasa por Vivoratá a las 6.57 a. m. y llega a Macedo a las 9.26 a. m., siempre de la víspera.

De Necochea sale tren el jueves 12 a las 5.30 p. m., pasa por Lobería a las 6.36 p. m., por Balcarce a las 8.25 p. m., y llega a Ayacucho a las 10.18 p. m.

De Tandil sale tren a las 9.15 de la noche del jueves 12, pasa por Ayacucho a las 10.45 p. m., por Maipú a las 12.48 a. m. y llega a Guido a las 12.48 a. m.; por Guido pasa a las 3.15 a. m. el tren para Macedo.

Terminado el remate correrá un tren especial desde Macedo a Vidal, debiendo los concurrentes viajar con sus respectivos pasajes. Comisión 4 o|o a cargo de los compradores.

Otros informes, en nuestra casa, Florida 269 y 273, Buenos Aires.—Adolfo Bullrich y Cía. v12

4.500 VACUNOS EN SAN Antonio de Areco. Haciendas de alta mestización Durham y en muy buen estado, incluso 3.500 novillos de 2 1|2 años arriba, de los cuales 1.000 gordos y 2.500 marca líquida del señor Rodolfo Taurel, en el establecimiento El Carmen, del señor Juan R. Berenas, distante 2 1|2 leguas de San Antonio de Areco, F. C. C. A. y 6 leguas de Zárate. Entre los novillos marca de Taurel, hay 1.000 de 3 1|2 años, siendo los 1.500 restantes de 2 1|2 y 3 años.

EL SABADO 14 de abril a la 1 p. m., en el mismo establecimiento. Oportunamente detalles completos.—Adolfo Bullrich y Cía.

*DE LOS PLANTELES. PU*ros por cruza de V. Olaguer. 125 toros, vacas y vaquillonas Durham, puros por cruza, los toros y las vaquillonas de 15 a 20 meses, todos muy buenos, pues son de una de las mejores producciones de los afamados planteles del señor Carlos Villate Olaguer. Las vacas y las vaquillonas, servidas por padres de pedigree; potros, Shire y Anglo-normandos.

EL MIERCOLES 11 de abril, a las 2 p. m., en nuestro local de Olivos. Oportunamente detalles completos.—Adolfo Bullrich y Cía. a1

Davel y Pillado

FERIA EN CAÑUELAS— Hacienda de muy buena clase y estado. Varios lotes de vacas con cría, vacas gordas, vaquillonas y novillos. Consignaciones recibidas hasta la fecha: 65 novillos de 3 años; 240 novillos de 1 1|2 a 2 1|2 años; 15 vacas gordas, 15 vaquillonas tamberas, de 3 años, servidas; 15 vaquillonas tamberas de 2 años, 10 vacas de tambo, servidas; 15 vacas lecheras, con cría al pie; 50 vacunos al corte. La venta se hará en lotes bien clasificados.

EL JUEVES 5 de abril, a las 2, en nuestras instalaciones. Informes, San Martín 478, o en nuestra sucursal en Cañuelas.—Davel y Pillado. a1

Eduardo Lago

Trasferido para el domingo 22 de abril

2.000 ANIMALES VACUNOS, mestizos Durham, de sola marca, incluso: 1.000 novillos de uno y medio y dos años, mochos y en muy buen estado; 5.000 animales lanares, cruza Lincoln, definido, entrando: 2.000 capones de dos y cuatro dientes, gordos; el resto: ovejas de vientre y borregas de dos dientes, servidas; 160 yeguas de tres años y arriba, mestizo pesado y liviano. 2.o remate anual de haciendas (para alivianar campo) en el establecimiento Sanquilcó, de los señores Rivero Hermanos, situado en el partido de Olavarría, a 4 leguas de las estaciones Rocha y Las Martinetas y 1 de Quilcó, todas del F. C. Sud.

EL DOMINGO 22 de abril a las 12.30 del día, después de un almuerzo campestre que se servirá a la concurrencia. Oportunamente reaparecerá este aviso con el detalle de la hacienda y referencias del tren especial que saldrá de General La Madrid en la mañana del día del remate. Más datos al martillero en General La Madrid. v5a.

EDUARDO JOLLY

MAÑANA 4 DE ABRIL

1500 - Vacunos - 1500

incluso

2 tambitos 2

EN GENERAL RODRIGUEZ F. C. O., 258 remate feria de haciendas generales.

EL MIERCOLES 4 de abril, a la 1 de la tarde para el que tengo anotado 2 tambitos, según el siguiente detalle:

Del señor Pedro Magnolle: 50 vacas lecheras con 50 terneros chicos; 50 vacas lecheras servidas; 15 torítos de 1 1|2 a 2 años, hijos de toro importado y de un plantel de vacas lecheras especiales, 2 toros.

Del señor Crispín Navarro: 35 vacas lecheras Durham con 35 terneros, mayor parte; 30 vacas lecheras servidas; 18 vaquillonas de 1 1|2 año; 2 toros Durham puros por cruza de la cabaña San Fernando, de Emilio Lernoud; 1 carro lechero con guarnición y caballo.

Haciendas generales: 60 vacas y novillos gordos; 1.000 novillos, novillitos y terneros de tambo; 150 vaquillonas id; 100 vacunos al corte, 25 yeguarizos de tiro y silla. Comisión 2 o|o al comprador y 2 o|o al vendedor.

TRENES: De la estación Once sale un tren a las 11.45 de la mañana que parará frente a la feria, como asimismo pararán los trenes que regresan de Luján a las 5.30 y 6.35 de la tarde. Pedidos de local e informes, dirigirse directamente a la feria o a mi escritorio en Buenos Aires, calle 25 de Mayo núm. 12.—Eduardo Jolly. v4

43° REMATE ESPECIAL DE tambos.

EL DOMINGO 8 de abril a la 1 de la tarde, en mi feria de General Rodríguez, F. C. O., venderé los tambos completos del señor Pedro Moussampés, compuestos de: 300 vacas lecheras Durham: 300 terneros mayor parte chicos, 160 vacas lecheras servidas, 100 vaquillonas de 2 y 3 años servidas, 120 id id 1 y 1 1|2 id, 120 novillitos, 6 toros de servicio, 18 caballos de tiro y silla.

Estos tambos, son muy especiales en clase y como producción de leche, siendo toda la hacienda de una sola marca. Utiles y poblaciones: tres poblaciones, todo de hierro galvanizado y forrado en su interior de madera; 517 palos de quebracho 30.000 metros de alambre púa; 2.064 varillas de madera; 1 molino Aermotor rueda de 8 pies y 25 pies de torre; 16 bebederos de hierro; 5 id id madera; 7 represas de hierro; 3 id id de madera; 13 tranqueras; 3 corrales completos con bretes de terneros; 1 guadañadora y rastrillo, rastras; 2 arados; 6 carritos con guarniciones; 2 desgranadoras de maíz; 10 parvas de pasto de 3 mil kilos más o menos. Herramientas y muchas otras cosas que existen. Las poblaciones y útiles quedarán en el campo donde podrán ser revisadas en cualquier momento, dirigiéndose al señor Miguel Larreina, sobre la estación La Verde, del F. C. C. G. B. A., y deberán retirarse dentro de los 15 días de efectuada la venta. Comisión 4 por ciento sobre vacunos, 6 o|o sobre yeguarizos y 10 o|o sobre útiles y poblaciones a cargo del comprador. Los tambos podrán revisarse en la feria desde el 6 de abril. Pedidos de informes dirigirse directamente a la feria o a mi escritorio en Buenos Aires, calle 25 de Mayo número 12. Trenes. De la estación Once sale un tren a las 11.45 de la mañana el que parará frente a la feria, como asimismo pararán los que regresan de Luján a las 5.30 y 6.35 de la tarde.—Eduardo Jolly. v8

Guillermo Gowland y Cía.

JUDICIAL - sin base

BUENA PROPIEDAD CALLE Arenales 1685, entre Montevideo y Rodríguez Peña. Propiedad de dimensiones ideales. Inmejorable situación. Edificio, sala, comedor, 2 dormitorios, cocina, 1 pieza de madera y w. c. Medianeras en toda su extensión. Superficie: 10 metros 04 (11 varas 58) de frente al Sur, por 40 metros 49 (48 varas 74) de fondo al Norte o sea un total de 400 metros cuadrados y una fracción. Ad corpus o lo que resulte entre muros.

EL MARTES 10 de abril a las 3 p. m. Se rematará sobre la misma propiedad, por mandato del señor juez de primera instancia en lo civil, doctor Uladislao F. Padilla, en los autos sucesorios de Rossi doña Paula, que tramita por ante la secretaría del doctor Ricardo Bollini. Seña 8 o|o a cuenta de precio y comisión 2 o|o. Por informes y demás datos a nuestra casa 351 Bolívar 361.— Guillermo Gowland y Cía. v9a.

Jorge N. Williams

JUDICIAL — VILLA ORtúzar. Gran terreno a pocas varas de Triunvirato, cercado de pared, con 60m62 de frente a calle Tronador y 77m94 frente a Guevara, donde forma esquina, 51m96 de frente a Fraga y 17m32 frente a Estomba, constituyendo una superficie de 7.574.55 metros, tasados a 5 pesos o sea 37.872.50 pesos. Frente a 4 calles, indicado para industria, corralones, depósitos. Base de venta, pesos 25.248.33.

EL DOMINGO 15 de abril a las 4 p. m. en el mismo terreno por orden del juez doctor Colombres, secretaría doctor Rocha, en el juicio Joaquín Villa con Antonio Capurro, su concurso. Seña 8 o|o. Comisión, 2 o|o. Informes, San Martín 195. vl5a.

C. G. Semería

AVENIDA BOEDO 1737, ideal casa, 3 habitaciones y 1 de madera, mide 10 por 20, adoquinado municipal. Venta igual que judicial. Base 4.500 pesos y orden de liquidar.

EL DOMINGO 8 de abril a las 4 p. m. remataré. Más datos a mi escritorio, Jujuy 1722. a3

José R. Pomares

JUDICIAL — SOBRE LOS mismos. En General Paz. El 5 de abril, a las 2 p. m., una fracción de quinta con superficie de 39.060 metros. Base, $ 4.400 moneda nacional. El mismo día a las 3 p. m., una finca sobre la calle Sáenz Peña. Edificio de 8 piezas, terreno de 558 metros. Base, $ 5.600.

EL 8 de abril, a las 2 p. m., en Almirante Brown, a 4 cuadras de la estación Adrogué, calle Espino número 329. Una casa-quinta, superficie 3.088 metros. Edificio de 8 habitaciones y variedad de plantas florestales, frutales y de sombra. Base, pesos 16.000 m|n. Venta decretada por el juez doctor Rodolfo Gnecco en el juicio sucesorio de don Marcelino Amarillo, que tramita por la secretaría número 19. Datos y carteles, calle 47 núm. 781 La Plata. v3ab.

Domingo Marotta

*JUDICIAL. SIN BASE. CA*sa, en el gran bulevar Boedo No. 1641, compuesta de 2 habitaciones de material y 3 id con frente madera, w. c., agua corriente, piso tea, puertas de cedro y pino, frente preparado para edificio. Mide 8 m. 66 c. de frente al Este; 17 m. 32 c. de fondo, lo que arroja una superficie de 149 m. 99 c.

EL DOMINGO 15 de abril a las 3 p. m. Por orden del señor juez de lo civil Dr. Pedro V. Meléndez, secretaría Cúneo, en el juicio sucesorio de doña Josefa Fortunato. Seña 8 o|o a cuenta de precio. Comisión 2 o|o. Datos, Palacio de Justicia 5o. piso, secretaría la que se menciona o en mis oficinas, Rioja 1980 U. T. 2008 Mitre. v15

José Balocchio

AVELLANEDA Y ORAN 726 con adoquinado pago, edificio de 3 piezas, cocina y baño, galería, patio de mosaico, cielorrasos de yeso. Base $ 2.900, con orden de liquidar.

EL DOMINGO 8 de abril, a las 3.30 p. m. Allí. v4

P. UNIDAS Y MEDINA 665, casa de negocio y familia, sala con frente de imitación piedra, persianas metálicas, 5 dormitorios, cocina, patios, con terreno de 10x43. Base pesos 4.900, a liquidar.

EL DOMINGO 8 de abril, a las 4.30. Allí.—Datos, Reconquista 144, U. T. 6462, Avenida. v4

Casal Hnos.

JUDICIAL — 5.000 hectáreas de campo en la Pampa Central, sección X, fracción A., letras A y B. Distante a 12 leguas de la estación General Acha. Campo de porvenir excelente para cría de hacienda lanar, con parte de monte compuesto de arbustos de las mejores plantas forrajeras de esa región, lo mismo que abundantemente poblado de pastos tiernos.

EL DIA 12 de abril a las 3 p. m. de acuerdo con el siguiente:

EDICTO JUDICIAL

Por disposición del señor juez en lo civil doctor César A. Campos, secretaría del autorizante, se hace saber por el término de diez días a contar desde la primera publicación del presente que en la ejecución hipotecaria cuyo expediente se halla anotado al folio 319, letra T, año 1916, han sido designados los martilleros Casal Hermanos para vender en pública subasta el día 12 de abril a las 3 p. m. en su local avenida de Mayo número 684, un campo que es la mitad Este del lote 16, fracción A., sección X del territorio de la Pampa compuesto de 10.000 metros en sus costados Este y Oeste y de 5.000 metros en sus otros lados Norte y Sur, que hacen una superficie de 5.000 hectáreas y linda por el Norte con el lote 15, fracción A., por el Este con el lote 20, fracción B., por el Sur con el lote 25, fracción A., todos de la sección X y por el Oeste con más campo del mismo lote. Los martilleros tomarán como base para la venta la suma de cuarenta mil pesos moneda nacional de curso legal, quedando autorizados para exigir del que resulte comprador, el 8 o|o a cuenta de precio más el 2 o|o de comisión. Buenos Aires, 28 de marzo 1917.—José M.a Mendez, secretario. a3

C. A. Figueroa

UN NEGOCIO ESTUPENDO —Doy un soberbio terreno de 14x50 metros con frente a 2 avenidas, a un mercado y dinero encima, avenida Asamblea 360 (adoquinada), doble vía de tranvía 26 y 44, a pocos pasos de avenida La Plata y Pavón. La parte ocupada por la avenida Vernet ha sido comprada ad-referéndum por la municipalidad. Pida folletos explicativos de este negocio sin precedentes, a mi escritorio, Araoz 2574 o M. Rigou, Maipú 119.

EL DOMINGO 8 de abril, a las 4 p. m., sobre el mismo. Base ínfima por apremios: pesos 5. 1p

Carlos Olmi

JUDICIAL — CABALLITO — Lotes ideales en el parque Chacabuco, Caballito, 3 en la esquina Av. Curapaligue y Avelino Díaz, 1 lote, av. Curapaligue entre Avelino Díaz y Balbastro, 2 lotes, Av. Curapaligue entre Avelino Díaz y Santander, y 2 sobre la avenida Asamblea (adoquinada) entre Puán y Miró, frente al parque Chacabuco. Base, por todo en un lote, pesos 24.500, Juez doctor Meléndez, secretaría Cúneo, en el concurso Tamburini.

EL SABADO 21 de abril a las 4 p. m. en Reconquista 353. Solicítense planos. Seña 8 o|o. Comisión 2 o|o. Datos, Reconquista 353. v10

R. Frattini y Cía.

JUDICIAL — CASA CALLE Arrotea número 640. Mide 8.66 metros de frente por 28.60 metros de fondo. Superficie 347.67 metros cuadrados. Edificio moderno, consta de jardín al frente con verja de material y puerta de hierro, 3 dormitorios, galería, cocina y demás dependencias todo en cal. Base pesos 4.554 m|n. o sea las 2|3 partes de su tasación.

EL DOMINGO 8 de abril a las 3 de la tarde sobre la misma. Venta ordenada por el señor juez en lo civil doctor Juan Carlos Lagos en el juicio sucesorio de doña Rosa Smaniotti de Savarese que tramita por la secretaría del doctor Vincent. Seña 8 o|o y a cuenta de precio y el 2 o|o de comisión en efectivo. Más datos a la secretaría o a nuestro escritorio, calle Talcahuano número 353. U. T. 1092 Libertad.

JUDICIAL — EN LO MEJOR del barrio Norte de esta ciudad. Calle Vicente López número 1947, entre Junín y Ayacucho, a una cuadra de las avenidas Alvear y Callao, barrio elegido para construcciones de lujo. Base pesos 30.000 m|n.

EL DOMINGO 8 de abril a las 4 de la tarde sobre la misma. Mide 8.66 metros de frente por 58.455 metros de fondo. Edificio viejo consta de cinco piezas principales de material, cocina y demás dependencias. Venta por orden del señor juez en lo civil doctor Fernando Klappenbach en el juicio que por cobro de pesos sigue don Luis Carosella (hoy su sucesión) contra don Huberto B. Burr que tramita por la secretaría del doctor Cirio. 8 o|o a cuenta de precio y 2 o|o de comisión en efectivo. Más datos a la secretaría o a nuestro escritorio, Talcahuano 353. U. T. 1092 Libertad.

Pastor Mora

JUDICIAL — FINCA CALLE Franklin 2315, a 50 metros de la Av. Gaona. Edificio moderno, compuesto de sala, frente imitación piedra, tres piezas grandes y una más en los altos, con su escalera de mármol, baño con azulejos, cocina, w. c., pileta, etc., puertas y celosías de cedro, cielorrasos de yeso, agua corriente. Edificada en terreno de 8m.66c. de frente, 8.85 mts. de contrafrente, 16,54 mts. en el Este y 17.32 mts. en el Oeste.

El DOMINGO 15 de abril a las 4 p. m. en la misma, remataré de acuerdo con el siguiente

EDICTO JUDICIAL

Por disposición del señor juez de lo civil, doctor Fernando Klappenbach y secretaría del doctor Ayarragaray, en los autos seguidos por don Juan Guido contra la sucesión de Francisco Pato Rodríguez, cobro hipotecario, ha sido designado el martillero don Pastor Mora para que venda en pública subasta la propiedad calle Franklin 2315 con la base de $ 9.401 m|n., exigiendo al comprador el 8 o|o de seña y a cuenta de precio y el 2 o|o de comisión en dinero efectivo, debiendo el comprador cargar con el pago del adoquinado.

Al mismo tiempo el juzgado dispuso, a los efectos del art. 3196 del Cód. Civil, se cite al segundo acreedor hipotecario José Mareque, haciéndole saber el remate decretado, cuya publicación antecede, a fin de que concurra a la subasta en vigilancia de su interés. Más datos en la secretaría actuaria o en la oficina del martillero, Talcahuano 469, 2o. piso, U. T. 7129, Libertad. C. F. Ayarragaray, secretario. v15

Arturo Demarco

¡EN FLORESTA! — EN 120 mensualidades, sin interés. Casitas y terrenos con galpón. 1o., casa Pola 1337, con 3 piezas, cielo raso yeso, galería 10x50, al contado, $ 2.000, resto base $ 20 por mes; 2o., casa Fonrouge 1420, de 10x50, con 2 piezas, galería, cocina, al contado, $ 1.000 y $ 20 por mes; lote 30, terreno entre edificios, pared en cal y parte de galpón, 400 $ al contado y 12 $ por mes; gran terreno 20x50 con galpón de material de 10x19, 1.200 $ al contado y 25 $ por mes; lote 27, de 10x50, con cerco, $ 300 al contado y 10 $ por mes; éstas casitas y terrenos quedan a 1 cuadra de Provincias Unidas 5600, con tranvía 48, que circula toda la noche. Allí remataré

EL DGO. 8 de abril, a las 4. Planos y datos, Rivadavia 943.—Arturo Demarco. a1

Carlos Villar Sáenz Peña

JUDICIAL—EN LA CIUDAD de San Juan, propiedad situada en la esquina, calles Laprida y Salta. Mide 15 metros 80 por el lado Norte, 52m50 al Este, 50m10 al Oeste y 15m40 al Sur. Superficie 802 metros cuadrados. Consta de gran salón de negocio, zaguán de entrada, una habitación, cocina y w. c. Tasación pesos 10.500 m|n. Base las 2|3 partes o sean pesos 7.000 m|n.

EL MARTES 10 de abril a las 3.30 p. m. en mi hall, Reconquista 335. Venta por orden del señor juez en lo civil doctor Mackinlay Zapiola, secretaría doctor González Iramain, en el juicio Domingo Mellano contra Sebastián Franceschi (hoy Andrés A. Caballero), por cobro hipotecario. Seña 8 por ciento y 2 o|o de comisión. Informes y prospectos en mis oficinas, Reconquista 325. a1

Armando Soler

*JUDICIAL — CASA ANCHO*rena 1766 entre Juncal y French, compuesta de tres habitaciones y w. c., de material y tres habitaciones de madera, sobre terreno que mide 8m67 de frente al S., 45m06 de fondo al SO., 45m37 de fondo al NE. y 8m56 en su contrafrente, remataré sin base.

EL DOMINGO 15 de abril a las 4 p. m. sobre la misma. Venta ordenada por el señor juez de lo civil doctor Adolfo Casabal, secretaría autorizante, en los autos sucesorios de don Vicente Gallo. Seña 8 o|o. Comisión 2 o|o. Buenos Aires, marzo 7 de 1917. Informes Tucumán 1353, escritorio 65, o en la secretaría Palacio de Justicia 6.o piso.—Armando Soler.— Alfredo Persiani, secretario. v14a.

JUDICIAL — CASA COSTA Rica 3946, entre Salguero y Medrano, compuesta de seis habitaciones, w. c., y galpón de mampostería, piso portland, cabriadas de hierro y techo de hierro galvanizado, sobre terreno que mide 8m66 de frente, 50m23 de fondo al O., 51m52 de fondo al E. y 8m66 en su contrafrente, remataré, sin base.

EL DOMINGO 15 de abril a las 3 p. m. sobre la misma. Venta ordenada por el señor juez de lo civil doctor Adolfo Casabal, secretaría autorizante, en los autos sucesorios de don Vicente Gallo. Seña 8 por ciento. Comisión 2 o|o. Buenos Aires, marzo 7 de 1917. Informes: Tucumán 1352, escritorio 65, o en la secretaría Palacio de Justicia 6.o piso.—Armando Soler.—Alfredo Persiani, secretario. v14a.

Furst Zapiola y Cía.

LAS CHACRAS QUE rodean la ciudad de Santiago del Estero, a ... cuadras de la estación Santiago, F. C. C. C., a 25 cuadras del centro de la ciudad lindando con el ensanche de ésta y sobre el importante canal de riego a Villa San Martín. El rico campo de Sciurano, compuesto de 12.228 hectáreas, se ha dividido en 33 chacras de 38 a 506 hectáreas y está rodeado de grandes alfalfares y viñedos. Nunca ha salido campo alguno que presente mayores perspectivas para el comprador, tales como: la ubicación y calidad de la tierra ofrecida con agua riquísima, el precio ínfimo de su base y las facilidades que se dan para el pago, sin interés. Venta extrajudicial, con base real de 8 pesos la hectárea (¡donde se ha vendido a 80 pesos!) Tercera parte al contado y el resto a 1, 2, 3 y 4 años de plazo, sin interés. Estas chacras (según su superficie) pueden comprarse desde 88 pesos a 1.333 pesos al contado y el resto en 4 cuotas anuales!

EL JUEVES 12 de abril a las 3, en nuestra casa, Reconquista 434, donde pueden solicitarse planos detallados. Mensura judicial aprobada y títulos perfectos. Para visitarlas soliciten una tarjeta para el administrador del campo, donde podrán los interesados hospedarse gratuitamente — Furst Zapiola y Cía., Reconquista 434. a1

Francisco Abalo

*ESPECULADORES, FABRI*cantes, el gran negocio del día, 10.000 v. c. en un solo lote, con edificio, galpones y alambrados. En Flores, en la conocida quinta de J. N. Márquez, a 1 cuadra de las avenidas Gaona y Bella Vista, hoy Gral. Donato Alvarez, con adoquinado y eléctrico en combinación con el subterráneo, con frente a las calles Trelles, Dungenes y Vírgenes, en un centro de edificación compacta. Terrenos altos y de porvenir, que se prestan para la subdivisión en lotes, donde se ha vendido hasta 35 $ v. c. Base de venta con orden expresa de liquidar $ 1.10 v. c., este negocio se impone una visita. Seña, 8 o|o. Comisión 2 o|o. Planos, Bolívar 256.

EL DOMINGO 8 de abril a las 4 sobre el mismo terreno.—F. Abalo. a1

EN FLORES — BASE $ 1.10 vara cuadrada, 3 preciosos lotes en la quinta Márquez, calle Trelles y Monte Egmont. Lotes de 323, 439 y 521 v. c., a 1 cuadra de Bella Vista.

EL DOMINGO 8 de abril a las 4.—F. Abalo. a1

MUEBLES Y MERCADERIAS EN GENERAL

Mariano Salabert

Muebles - HOY

PIANO OTTO, MUEBLES, comedores y dormitorios importados y del país, roble, cedro, caoba, tea, gusotín en estilos modernos y otros muchos, remataré

HOY MARTES a las 2 en mi salón de venta, Victoria 654. Bibliotecas de cedro, escritorios, sillas y sillones, vestíbulos de varios estilos, mesas en general, buenos cuadros, artefactos luz, cajas de hierro, guardarropas de desarme y Luis XV, colchones lana, sillas Viena y americanas, camas de bronce, hierro, blancas, y otras varias, juegos de cuero para escritorio, artículos de bazar, tienda y alhajas 300 lotes de muebles sueltos.

HOY MARTES a las 2, Victoria 654. 1p

Pedro López Carrera

JUDICIAL

*HOY A LAS 2 p. m. EN MÉ*xico 1399, remataré todas las existencias del bar y confitería de la quiebra de José Recarey. Orden del señor juez de comercio, doctor Alberto Estrada. Comisión 10 o|o, a cargo del comprador. Seña a mi satisfacción. 1p

— F. P. Bollini y Cía. —

*HOY! PLANTAS DE ADOR*no para patios, parques y jardines, macetas artísticas rústicas. Se rematarán

HOY a las 2 p. m. en nuestra casa, Bolívar 160. 1p

J. R. Campos y Cía.

*RESTAURANT, BAR, VIEY*tes 1202 esquina Alvarado rematarémos

EL 4 de abril a la 1 p. m. por cuenta y orden de sus dueños, todas las existencias de este importante negocio, cuyo detalle en parte es como sigue. Gran cantidad de licores y vinos extranjeros y del país. Gran heladera cedro, fiambrera, 20 mesas, 50 sillas, gran cuerpo armazón mostrador, bebidas, 1 mostrador chapa cinc, cocina hierro, ventilador 4 palas, reloj, cómoda, cuadros e infinidad de objetos que estarán a la vista el día del remate. Comisión 10 o|o, a cargo del comprador. Seña a satisfacción. Informes, Alsina 489.—J. R. Campos y Cía. v4

B. M. LONGHI

Oficinas LAVALLE 1198

Gran rotissería y bar

1247 — CHARCAS — 1247

EL JUEVES 5 DE ABRIL

A la 1 p. m. REMATARE

COMESTIBLES y BEBIDAS variado y selecto surtido. Servicio especial, 100 sillas bar, 40 mesas cedro, 5 ventiladores 4 palas, 20 brazos eléctricos 2 luces, 15 arañas eléctricas 4 y 6 luces, 8 divisiones roble con barandas niqueladas, 50 metros zócalo id, con lunas biseladas, ventiladores oscilantes, cortinados, stores, regia heladera 5 puertas, espejos sueltos, 4 cuerpos armazón roble, 2 mostradores, id 4 metros con chapa mármol, división alta 7 metros id, regio escritorio, caja con varillas niqueladas, caja registradora National con 8 cajones eléctricos, 2 vitrinas niqueladas, una máquina para café marca Globo Baró, 2 jarras, regio mostrador mármol para fiambrería, mostrador 7 metros roble, chapa mármol, 2 vidrieras calle, portada va y ven, máquina cortar fiambres Van Berkels, modelo L, niquelada, asador completo eléctrico, 20 parantes niquelados, cocina económica central Pozzi 2 1|2 por 4 metros, frigorífico completo Weigand con motor 10 HP. suizo, filtro 4 velas, mostrador, vasera estaño, depósito agua, etc. Comisión, 10 o|o al comprador. Seña a satisfacción. Más datos a mis oficinas, Lavalle 1198.—B. M. Longhi. v4

M. Andrés Mascheroni

HOY

CONTINUA

FABRICA DE SOMBREROS México 2567. Liquidación total y definitiva, de todas las existencias, por cesación de negocio. Por orden de sus dueños y por lo que den. Un ligero detalle es el siguiente: más de 30.000 metros de cintas, desde 4 hasta 27 líneas, negras y de color, fieltros, cordones, trencitas, tafiletes, forros, sombreros, una caldera de vapor de 10 HP., máquinas de coser Singer, para perforar tafiletes, para refinar, para refilar, saldosas, rouletosas, masera, satinosa, arsones, desnatadora, motores eléctricos, calderas de cobre, balanzas, correas, poleas, trasmisiones, matrices, hormas, goma, prensas, etc. etc., es decir, todo lo conveniente a un establecimiento del ramo y anilina negra.

HOY MARTES 3 de abril, a la 1.30 p. m. en el mismo local y días subsiguientes. Seña a satisfacción. Comisión, 10 o|o.—M. Andrés Macheroni, Cangallo 642. 1p

JUDICIAL — IMPRENTA, Reconquista 263. Las existencias allí depositadas, provenientes de la adjudicación de bienes de Pablo Aubinel y Cía., cuyos autos tramitan por ante el juzgado del doctor Garzón Maceda, secretaría García (tribunales de Córdoba). Por orden de la comisión liquidadora de dicho concurso. Un ligero detalle de las mismas, es el siguiente: Máquinas planas: Albert y Augsburg, minervas Phoenix, Albert, Felicia, Liberty y Diamant, guillotinas Krause, máquinas de imprimir en relieve, saca cascos, rayar, perforar a brazo, numerar a pedal, coser con alambre a pedal y a pedal con volante, de fabricar sellos de goma, con accesorios, máquina de ojalillar y de escribir, sierra para estereotipia, horno para estereotipia, prensas para encuadernación de madera y de hierro Krause, cizalla, saca pruebas, telares, soportes de hierro para poner pliegos de numerar, motores eléctricos 3 y 5 HP, transmisiones, correas, poleas, comodines N. Americano, tipos, titulares, texto, bronce, cuadrados, interlíneas, lingotes y rayas de bronce, juegos tipo madera, mesas, mármoles, mesas de hierro para imposición, chivaletes, secadores, ventilador, silla y masa para máquina de escribir y demás útiles del establecimiento.

EL LUNES 9 de abril y días subsiguientes hasta terminar, a la 1.30 p. m. en el local donde se encuentran. Seña a satisfacción. Comisión 10 o|o. Puede visitarse desde el 2 de abril.—M. Andrés Mascheroni, Cangallo 642. v9a.

Naón y Bustillo

530 B. Mitre 530

BUENOS MUEBLES, EN nuestra casa, Bmé. Mitre 530. Dormitorio Luis XVI de caoba y bronce, dormitorio de roble y bronce, 3 cuerpos, juego sala dorado, juego sala inglés, caoba incrustado; vitrina caoba, piano de cola, marca Pleyel; otro piano perpendicular, estatuas de mármol, columnas id, comedor de roble con bronce y sillas, escritorio N. A. de roble, escritorios y mesas de roble, biblioteca 3 cuerpos, juego escritorio cuero, archivo de roble, caja de hierro Bauchet de París, sillas giratorias, cama de bronce, reloj de pared, de bronce; comedores varios estilos, de roble y de nogal; comedor pino tea, aparador de roble, dormitorios de roble, cedro y nogal, dormitorio 3 cuerpos, nogal y roble, Luis XV; biblioteca de cedro, lámparas de pie, juego vestíbulo Viena, bañadera, lavatorio, calentadores de baño, estufas eléctricas, juego lavatorio metal, arañas, cortinados, alfombras, cuadros, adornos, metales, artículos de fantasía y un gran surtido de muebles sueltos que estarán a la vista.

EL MIERCOLES 4 de abril a la 1 de la tarde y 8 de la noche, en nuestra casa, Bartolomé Mitre 530. Comisión 10 o|o.—Naón y Bustillo, U. T. 3908 Avenida. a1

B. Gertzenstein

En mi amplio salón Corrientes 2536 al 2544

HOY

A LAS 2 y 8 P. M.

MUEBLES

Pianos, Camas y Cunas de bronce

*SOBERBIO JUEGO DE CO*medor en nogal de Italia, tallado, perfección esmerada, 3 cuerpos a desarme, espléndido juego de dormitorio importado por la casa Maple y Cía., grandioso comedor de fresno, compuesto de 15 piezas, id otro de roble, rico juego de dormitorio nogal y roble Luis XV filete dorado, id otro de cedro con marquetería de caoba, id otro de 3 cuerpos de cedro, regios juegos de dormitorio y comedor de roble macizo extranjeros y del país, de 3 cuerpos y de un cuerpo, 2 pianos alemanes de 3 pedales, id uno Pleyel, id uno Quand, id 2 para estudio, inmenso surtido de camas y cunas de bronce, extranjeras y del país, gran "stock" de arañas cinceladas de cristal y bronce, riquísimos juegos de sala tapizados en seda y lampás de seda, armazón de nogal caoba, etc., cajas de hierro de las mejores marcas, juegos de escritorio, norteamericanos y del país, juegos de vestíbulo, 20 juegos dormitorio Luis XIV, id 10 juegos Luis XVI, id 5 juegos imitación Luis XV, 2 juegos Luis XV, juegos de comedor Renacimiento, artículos sueltos como ser: hermosas estatuas de mármol y bronce, estatuas de porcelana fayanoes, lozería, cristalería, aparadores, mesas, sillas, cómodas, biombos, cortinas, alfombras, carpetas, etc., etc.

HOY, a las 2 de la tarde y a las 8 de la noche, en mi grandioso salón de ventas, sin base. Comisión, 10 o|o.—B. Gertzenstein, U. T. 1284, Mitre. 1p

A. Bulnes

HOY — ALMACEN — HOY A la 1.30 remataré Solís 900. Gran cantidad de aceite, conservas, vinos y licores, jabón grasa, arroz, azúcar, kerosene y otros, armazones, mostradores, balanza y demás útiles.

HOY a la 1.30, Solís 900. 1p

Héctor V. Trabucco

Por adjudicación de bienes

TALLER MECANICO de PRECISION

Calle SARMIENTO 2747

HOY y MAÑANA

A LAS 2 P. M.

VENTA ORDENADA POR el liquidador de la adjudicación de bienes de don José A. Caffaro que tramita por el juzgado del doctor Alberto Estrada, secretaría del doctor Grandoli. Para más informes y folletos a mis oficinas, Lavalle 1824 esquina Callao. U. T. 3201, Libertad. Coop. Telef. 32, Central. 1p

Jaime Bergés

HOY — CAFE, ARAOZ 1596 remataré a la 1.30 p. m. todas las existencias de dicho negocio, armazón, mostrador con pilón y canilla, mesas, sillas, cocina económica, reloj, cuadros, narguiles, (pipas árabes), espejos, cafeteras, batería de cocina, cuadros, licores, vinos y todo cuanto estará a la vista. Comisión 10 o|o. Las compras deberán ser retiradas en el día. Más datos a mis oficinas Viamonte 1330, U. T. 424 Libertad.—Bergés. 1p

A. BINAGHI y Cía.

*HOY — RURALES — 470 RO*llos alambre liso y de púa, 78 tranqueras de lapacho y ñandubay con y sin rienda, 1.400 postes y medios postes de quebracho colorado y blanco, 48 bebederos surtidos, 8 tanques australianos, 2.400 metros caños para desagüe, 1.160 torniquetes, 3.200 metros de alambre tejido con y sin cable, 980 postes cuadrados con perilla, 22 tanques y represas, 42 pichoneras, 34 baldes volcadores, 1 molino, etc. 1p

8.200 PIEZAS MADERA EN tablas, tablones, listones, tirantes, machimbrado y cielos raso de todas medidas, 32 carretillas, 360 columnas para parrales y galerías, 76 escaleras, dobles y sencillas, 86 puertas calle, patio, servicio y w. c., 46 ventanas surtidas, 14 cocinas económicas y variado surtido en artículos de ferretería.

HOY MARTES a las 2 p. m. se rematarán en lotes a opción de los compradores en nuestra casa Lima 1563 plaza Constitución. Comisión 10 o|o.—A. Binaghi y Cía. 1p

Enrique Fábregas

HOY — HOY — ALMACEN importante, calle Humberto I 2800, esq. Catamarca, remato a la 1.30. Más de 5.000 pesos, en aceites Bau, Ottone, Sasso, yerba, azúcar, bacalao, porotos, jabón amarillo, kerosene, arroz, conservas Morton, Alonso y otras, fiambres, báscula, fideera, armazones, mostradores, fiambrera, medidas e infinidad de artículos del ramo.

HOY a la 1.30, Humberto I 2800. 1p

Guillermo Gowland y Cía.

REMATES SEMANALES — LOS MIERCOLES Y VIERNES: comestibles y bebidas, ferretería, tienda, artículos rurales, etc., a la 1 de la tarde, en nuestra casa, Bolívar 351 al 361. perm.

ARTICULOS RURALES, 245 rollos alambre ovalado, 171 id de 45 kilos, 190 rollos alambre púa de 50 kilos, 84 tranqueras lapacho, doble crucero con postes, 10.500 metros alambre tejido para gallineros, cerdos, cercos, etc., 1.295 postes 4x4 y 3x3, 43 arados mancera, 1.100 postes quebracho, 75 carpas y lonas impermeables, 115 portones tejido, 78 tanques y bebederos, torniquetes, varillas, represas, molinos, etc. En nuestra casa 351 Bolívar 361.

EL MIERCOLES 4 de abril, a las 2 p. m., se rematarán en lotes, por orden de varias casas introductoras. Seña 30 o|o.—Guillermo Gowland y Cía. a1

ARTICULOS DE ALMACEN —84 bolsas nueces, 97 bolsitas café Caracolillo y Brasil, en grano, 22 cajones aceite Sasso, 50 bolsas porotos, 58 latas café molido, 56 cajones chocolate, 120 docenas escobas, 77 bultos yerba en cilindros y barricas, 290 cilindritos yerba de 5 kilos, 359 cajas te, 82 cajones Champagne y moscato, 210 cajones sidra, 125 cajones Oporto, Jerez, Marsala, Málaga y Grignolino, 200 latas especias, 54 docenas canastas, etc. y muchos otros artículos. En nuestra casa, 351 Bolívar 361.

EL MIERCOLES 4 de abril, a la 1 p. m. se rematarán en lotes, por orden de varias casas introductoras. Seña, 30 o|o.—Guillermo Gowland y Cía. a3

Francisco Flores

*QUIEBRA—ALMACEN, CA*lle Ambato 3701.

EL DOMINGO 8 de abril, a las 9 a. m. y 2 p. m., remataré por orden de los señores Antonio Larrañaga y Antonio M. Bózzola, síndicos liquidadores de la quiebra José Turzos cuyos autos tramitan ante el juzgado del doctor Alberto Estrada, secretaría doctor García Calvo, las existencias de este almacén, consistentes en legumbres y conservas surtidas, fideos, galletitas, frutas secas y en almíbar, refrescos, vinos, licores, vermouth y aperitivos de varias clases y marcas en botellas, barriles y damajuanas, cerveza, tarros y campanas de vidrio, heladera, balanza Toledo, fiambreras, mostrador de estaño, armazones, molinillo, café, mesas, sillas y cuanto a la vista esté. Seña sin excepción. Comisión 10 o|o. Datos al martillero Garay 2676. v8

CABARROU & Cía.

HOY

A LAS 2.30 P. M.

En la calle Suipacha 760

*REMATAREMOS LAS INS*talaciones y existencias de la casa importadora de Morand y Giraud con un surtido de plumas, flores y formas de moda, peinetas, cinturones, carteras de seda, echarpes, tul de ilusión, tejido de seda duchesse y liberty, cuellos de guipur e Irlanda, confecciones de piel, etc., etc. Estanterías, mostradores, escritorios, caja de hierro Vetere, maniquíes, etc., etc. Está en exposición. Comisión, 10 o|o. Datos, Maipú 280. 1p

J. Gómez Cora

*PIANO, DORMITORIO, CO*medores, escritorios, bibliotecas, cajas de hierro, juegos escritorio, juego sala, muebles sueltos de todos gustos y varios artículos.

HOY a las 2 p. m. en mi salón Bolívar 181. 1p

Banco Municipal de Préstamos

Suipacha y Viamonte — Sucursal número 1, Rivadavia 2569 — Sucursal número 2, B. de Irigoyen 1459 — Agencia A, Esmeralda 482 — Agencia B, Corrientes 1186 — Agencia C, Rivadavia 1072. (Las agencias para préstamos sobre alhajas únicamente).

EL DIA 9 DE ABRIL A LAS 12.30 de la tarde, se procederá a rematar los empeños vencidos correspondientes a la casa central, sucursales 1 y 2, agencia A. y agencia B, consistentes en un gran número de alhajas de toda clase y valor, antiguas y modernas, revólveres y pistolas de todos los sistemas y calibres, escopetas, máquinas fotográficas, anteojos de campo y teatro, máquinas de escribir, pianos, pianolas, instrumentos de música, artículos de bazar, valijas, relojes de pared, ropas, máquinas de coser, etc. Las alhajas se hallarán en exhibición en el local de la casa central, los días 29, 30 y 31 de marzo, 2, 3 y 4 de abril. Orden de venta: del 9 al 21 de abril inclusive: alhajas. Día 21: armas en general; día 23 anteojos de campo y carrera, aparatos fotográficos, máquinas de escribir, valijas, pianos, máquinas de coser e instrumentos de música. Día 24: artículos de bazar, relojes de pared, libros y ropas. Día 25 y subsiguientes hasta la terminación del remate ropas.—Buenos Aires, marzo 29 de 1917.—El secretario. v9a

M. Latorren y Cía.

HOY

MOBLAJE A LAS 3 DE LA tarde, remato por orden del doctor J. de la Rosa, sin base, venta forzosa, por cobro de pesos, B. Mitre 1920. Un rico piano, juego sala, consola, y espejo, buenos cuadros óleo, araña eléctrica, vitrina importada, cortinados, mesa de centro, vitrina, sillas fantasía, jarrones, bronces, columna, y otros objetos, escritorio, biblioteca, sillón giratorio, caja hierro, juego 7 piezas, araña, cuadros y otros objetos, el soberbio dormitorio importado 3 cuerpos de desarme, algo regio, dosel, colchones, guardarropa roble 3 cuerpos, telón, araña, cuadros óleo, mesita, juego lavatorio, juego sala, etc., otro dormitorio caoba y cedro con marquetería, aplicaciones de bronce, colchones, guardarropa, araña, cuadros, mesita, colcha y varios adornos, etc., comedor 3 piezas, sillas, 3 piezas Rothschild, cristalero, carpeta felpa, fonógrafo, discos, heladera, percha paragüera, reloj regulador, maceta, pedestales, metales finos, antecomedor, 6 sillas, cuadros y varios muebles sueltos, juego vestíbulo, maceta, columna, percha, cuadros, araña, plantas, etc. Comisión 10 o|o. 1p

V. S. Vinelli y Hno.

CORRIENTES 2791 — VINELLI

Almaceneros
Estancieros
Tenderos

HOY a la 1.30

EN CORRIENTES 2791

11 CAJONES BACALAO, 27 bolsas pasas de uva, 32 cajones orejones, 7 cajones conservas españolas, 22 bolsas alpiste, 64 cajones duraznos, 192 bolsas sal gruesa, 79 bolsas sal fina, 31 cajones sapolio, 47 cajones sardinas, 39 barriles anchoas, 17 cajones salmón, 86 bolsitas café caracolillo y Brasil en grano y tostado, 39 cajones chocolate varias marcas, 28 tarros café molido de 10 kilos, 436 tarritos café torrado, 1.750 cigarros toscanos, 88 cajones pasas uva, 17 bolsas nueces, 21 cajones ciruelas, 13 quesos parmesanos, 3.850 kilos jabón amarillo especial, 9 bolsas garbanzos, 3 cajones petit pois, 9 cajones Oporto, 18 cajones Jerez, 28 bolsas porotos, 17 cajones aceite, 94 barricas sal fina, 20 barricas yerba, 38 cilindros yerba, 136 docenas escobas, 26 lios galletitas, 3 bolsas almendras, 77 cajones sidra, 9 cajones cognac, 217 bolsitas arroz, 29 docenas plumeros, 18 lios caramelos en latas, 7 cajones damascos, 94 latas pejerrey, 3 cajones hongos, 3 cajones Marsala, 14 cajones vermouth, 17 bolsas habas, 132 cajones bebidas varias, 30 docenas cepillos o infinidad de artículos que no detallamos y que remataremos

HOY a la 1.30 en Corrientes 2791.—V. S. Vinelli y Hno. 1p

*BALANZA, BASCULA, MA*quina para embotellar, depósitos para aceite, tarros de vidrios, útiles para negocio, mostradores, cubiertos, ferretería, artículos de bazar, etc.

HOY a la 1.30 en Corrientes 2791. 1p

*23 TRANQUERAS, 57 RO*llos alambre tejido, 76 chapas cinc, 1.280 postes redondos, medio reforzados, 748 postes cuadrados, 190 postes de primera, 18 bebederos, 3 tanques, 9 comederos para cerdos, 2 carros aguateros, 4 tanques para molino, artículos de talabartería, 3 bebederos de madera y otros artículos que remataremos

HOY a la 1.30 en Corrientes 2791. 1p

*148 DOCENAS PARES ME*dias, 43 piezas uso doméstico, 36 piezas géneros varios, 44 docenas camisas, 78 pares calzados, 79 pares calzados de goma, 24 frazadas de lana, 246 piezas cintas de seda, 20 docenas toallas, 39 docenas pañuelos, 6 docenas camisones, 12 alfombras, 22 carpetas, 24 impermeables, 36 calzoncillos, 124 docenas carreteles de hilo, 72 pares de zapatillas, 72 pares guantes, géneros bombasí, cretona, artículos de mercería, infinidad de confecciones que remataremos

HOY a la 1.30 en Corrientes 2791.—V. S. Vinelli y Hno. 1p

J. García Castro

QUIEBRA — LA FABRICA de muebles y taller mecánico situado calle Capdevila 3185.

EL JUEVES 5 de abril a las 2 p. m. por orden de los síndicos liquidadores de la quiebra de Pedro Gianecelli, cuyos autos tramitan por ante el juzgado del doctor Avellaneda, secretaría Cermesoni, procederé a rematar todas las mercaderías, máquinas, instalaciones, etc., y todo lo correspondiente a dicho concurso. Seña en cada lote. Comisión 10 o|o al comprador. Otros datos, Humberto I 1291, U. T. 1476 Buen Orden. v5a.

C. Vilches y Cía.

HOY

CAFE, BAR Y 3 BILLARES avenida La Plata 1697 al 99.

HOY a la 1 p. m. remataremos este bien surtido negocio, regio armazón, 1 mostrador, heladera, 3 billares completos, nuevos, 40 mesas, 150 sillas, espejos, ventiladores, stores y mucho más, cafeteras, teteras, vasos de chopp y otros, cucharitas, café y refresco, tazas, platos, bandejas, coteleras y todo lo que estará a la vista hasta quemar, pesos 4.000. No faltar hoy a la 1 p. m. Más datos, Belgrano 1684. 1p

AYERZA CULLEN & SEDANO

Socios: Isaac Ayerza, Huberto Cullen Ayerza, Ramón M. Seoane

LOS LUNES Y JUEVES, A la 1 de la tarde, remate de comestibles, bebidas, ferretería, artículos rurales, tienda y mercería. En nuestra casa, Defensa 168 al 182. per.

*YERBA MATE — 490 BUL*tos yerba paraguaya, argentina y paranaguá en cilindros de 10, 30 y 60 kilos, barricas y tercios. En nuestra casa 183 Defensa 193.

EL LUNES 9 de abril a las 2.30 p. m. se rematarán en lotes a gusto de los compradores por cuenta de una consignación. Seña 20 o|o. Comisión 10 o|o.—Ayerza, Cullen y Seoane. a3

REMATE — QUINTIN ALFONSIN — CALLE SARMIENTO 1646

HOY Negocios

Confitería, Restaurant, Almcén, Panadería, Lechería, Cigarrería, Peluquería,

INSTALACIONES
MUEBLES
UTILES
ESCRITORIOS
CAJAS HIERRO

A LAS 3 P. M.

1646 SARMIENTO 1646

Juan A. Rúa

*DE UN CONSULTORIO MÉ*dico. Mesa de operaciones, vitrina con cristales, lavatorio portátil, irrigadores de pie, banco, mesa para instrumentos y varios útiles.

EL MIERCOLES 4 a las 9 de la noche, en Esmeralda 428 al 32.—Juan A. Rúa. v4

Esteban Bonorino

*CORDEROY, BOMBASI, CIS*nes, vino. Con intervención de los agentes de seguros y por cuenta de quien corresponda. En seguida, 25 bolsas arroz, 260 mesas japonesas, tapados de seda para señoras. Varios artículos de mercería, esterilla para sillas, etc. En mi casa Bolívar 326.

EL MIERCOLES 4 de abril a las 2 de la tarde, procederé a la venta a dinero al contado. Seña 30 o|o. v4

Antonio N. Ognio

HOY

*ALMACEN DE COMESTI*bles y bebidas calle Godoy Cruz esquina Loyola, remataré por orden de su dueña todas las existencias e instalaciones, como ser: bebidas surtidas, extranjeras y del país, aceite, conservas, tarros de vidrio y demás que estará a la vista.

HOY MARTES 3 de abril a la 1.30 de la tarde, entrega terminado el remate; seña en todas las boletas. Comisión 10 o|o. al comprador. v3

Santiago A. Ferro

*REMATARA LAS EXISTEN*cias de la fonda y café denominado "Cattáneo", calle Piedras núm. 1806, esquina Ituzaingó núm. 600.

EL MIERCOLES 4 de abril de 1917, a las 2 p. m., (en el mismo). Por orden de su dueño procederé a vender en público remate sin retirar lote, las existencias de este negocio, compuesto de mostradores, armazones, estantes, pilones, heladera con serpentina, sillas, platos, copas, cubiertos, mesas, bebidas surtidas y varios artículos del ramo. Seña 20 o|o. Comisión 10 o|o. Datos Perú 218.—Santiago A. Ferro. v4

Ramón Díaz

LIBROS

MAÑANA

EN MI LOCAL, PERU 134, remataré

MAÑANA MIERCOLES a las 4 de la tarde, 231 lotes de buenos libros, solicítese catálogos, Perú 134. — Ramón Díaz. 1p

Pedro Cueli y Cía.

HOY - MOBLAJE - HOY

CALLAO 553—HOY A LAS 3 de la tarde, se rematará el moblaje por orden de su dueño, sin base y sin retirar lote, comedor 3 piezas, bombé con apliqués de bronce, 12 sillas tapizadas y todo lo necesario en un regio comedor, juego de sala dorada, piano gran formato, regias alfombras en toda la casa, escritorio completo con caja de hierro, arañas para luz eléctrica, notable dormitorio de 3 cuerpos, caoba y marquetería, muy fina, carpeta, mesa felpa de seda, gobelinos pintados al óleo, vitrina Bull, mármoles de Carrara, un biombo dorado e infinidad de objetos de arte que estarán a la vista. Rogamos visitar este menaje desde las 8 de la mañana, las que compran para afuera podrán embalar en la misma casa, pues todo es regio y elegante. Comisión, 10 o|o y seña a satisfacción, Callao 553, a las 3 de la tarde. 1p

A. Valssechi

MOBLAJE

HOY — POR DESALOJO — Orden de quien corresponda, juzgado sección 11a. y cobro de pesos, remataré todo el regio menaje de la casa Libertad 1190.

ESTA TARDE, a las 3, continuando a las 8.30 de la noche, todo casi sin uso y a vender por lo que den: un riquísimo juego comedor caoba, algo muy bueno, 12 sillas cedro con ricas tallas, 3 piezas Rothschild, buenos metales, metalero, gran araña, etc., etc., un dormitorio roble, ropero 3 cuerpos, tamaño grande, roble macizo, otro id id más sencillo, camero, otro id cedro una plaza, guardarropas, dosel, biombos, colchones, etc., etc. Sala con rico juego, armazón dorado, bronce París, otro id nogal, vitrina, pedestales, bronces, jarrones, porcelana, arañas, cuadros, cortinados, gran espejo, piano marca Kohl de Hamburgo, espléndidas voces, alfombrados, etc., escritorio ferrocarril, biblioteca, papelera, juego cuero, etc., etc. Juego vestíbulo, percha, macetones, plantas, adornos, etc. Comisión, 10 o|o. 1p

Andrés Bontá

HOY

CONTINUA EL REMATE de la casa de bicicletas y motocicletas de la calle Peña 2200 hasta su terminación. 1p

L. Mendieta y Cía.

*HOY A LAS 4 Y 9 p. m. RE*mataremos en nuestra casa Cangallo 1045. El saldo del moblaje de la casa de pensión Taduarí 586, que no se vendieron en el remate del domingo 1.o roperos, camas, lavatorios, etc. y juegos completos. 1p

Cosme Ferrazzo y Cía.

*DESPENSA DE COMESTI*bles.

EL 4 de abril, a la 1 p. m., remataremos todas las existencias, como ser, armazones, mostradores, balanza, máquina registradora, heladera, fideera, fiambrera, conservas, café, te, dulce, arroz, fideos, vinos, sardinas, velas, jabón, kerosene, aceite y cuanto esté a la vista. Más datos, Rivadavia 3119.— Cosme Ferrazzo y Cía. 1p

Juan C. Chiariello

ALMACEN BIEN SURTIDO calle Méndez de Andés 702, esquina Rojas 634 al 600.

EL MIERCOLES 4 de abril de 1917 a la 1.30 de la tarde, remataré por cuenta y orden de sus dueños, al mejor postor y dinero al contado, todas las existencias del referido negocio, recomendando la nobleza de las mercaderías. Conservas italianas, españolas, francesas y del país, botillería (toda estampillada y garantida); comestibles en general, aceites Ardanza, Ottone, Regal, Bau, Castillejos y del país, artículos de ferretería, etc. Muebles y útiles, armazones corridos, mostradores, 3 fideeras, fiambrera grande cedro, heladera cedro con serpentinas, altillo, báscula, balanza sellada con pesas, molinillo, aparato para papeles, cortinas, tarros vidrio, depósitos para agua, aceite y kerosene, mesas, taburetes, ropero con luna, mesita, luz, estibas, escritorio, medidas estaño selladas, reloj, artefactos para gas y todo lo que estará a la vista. No recibo mercaderías consignadas (sin excepción). Como siempre, garantizaré lo que venda. Comisión 10 o|o a cargo de los compradores. Señas a satisfacción. Más datos a mi escritorio, Cevallos 837.—Juan C. Chiariello. 1p

B. F. Vidal

Moblaje

1264 CANGALLO 1264

Hoy a las 8.30 de la noche

*8 HABITACIONES REGIA*mente amuebladas, remataremos

HOY, a las 8.30 de la noche. Soberbio comedor 16 piezas, 2 dormitorios de 3 cuerpos, juego de sala dorado, piano gran formato, antesala caoba y felpa, juego escritorio completo, arañas, adornos, etc. 1p

Tomás Comas

(Bolsa de Comercio)

EL JUEVES 12 DE ABRIL, a la 1 de la tarde, procederé a vender en remate en la Bolsa de Comercio, de acuerdo con las disposiciones del reglamento general de la institución y por liquidación de una prenda, 2.000 acciones de los establecimientos vitivinícolas Francisco Uriburu, de valor de pesos 100 m|n. cada una. a3

Burgues y Cía.

HOY, A LA 1.30. ALMACEN despensa y despacho de bebidas, remataremos en la calle Jufré 678, entre Acevedo y Gurruchaga, a una cuadra de Rivera, tranvías 99, 94, 95, 97, 96 y 89 dejan a una cuadra; cuyo detalle es en parte: buen surtido en comestibles, conservas, sardinas, legumbres, jabón, velas, grasa, todo noble y fresco, bebidas extranjeras y del país, armazones, mostradores, fideera, balanza, molinillo, tarros de cristal y mucho más que estará a la vista a la hora del remate. Comisión 10 o|o.—Nota: No admito mercaderías de remitentes. 1p

Francisco Miguens Rey

HOY a las 2 p. m.

ALMACEN IMPORTANTE

C. PELLEGRINI 71

HOY a las 3 p. m.

Café LOS INMORTALES

(De CORRIENTES 920)

EN MI CASA

CARLOS PELLEGRINI 71

LEAN EL DETALLE:

ALMACEN COMESTIBLES y bebidas, vinos, licores, conservas, armazón a tambor, fideeras, molinillo, máquina cortar fiambres, mostrador estaño y cedro, fiambreras y vitrinas, aparejo, balanza, estantería, mesas, bancos, medidas, tarros, campanas, máquina escribir Gloria, etc.

HOY, a las 2 p. m., C. Pellegrini 71. En seguida:

CAFE "LOS INMORTALES" mandado a mi casa para liquidar, 120 sillas claras, 50 mesas de roble, 15 mesas, guéridon con mármol Verona, verde, armazón, mostrador, espejos, masiteras, artefactos de luz eléctrica, mostradorcitos con cristales, servicio de metal, loza, porcelana, cristalería, etc., etc.

HOY, a las 3 p. m., C. Pellegrini 71. Comisión, 10 o|o.—Francisco Miguens Rey. 1p

Fernández y Cuviello

ZAPATERIA LA PARISIEN, Rivadavia 7023.

LOS DIAS 5, 6 y 7, a las 2 p. m. y a las 8 de la noche todas las existencias de este acreditado negocio, serán rematadas al mejor postor. Gran surtido en calzado de señora, hombre, varón y niña, con las espléndidas instalaciones apropiadas para tienda, mostradores de roble, vidrieras, 1 parante niquelado completo, letrero de hierro 4 por 1.50 metros, 1.500 cajas vacías casi nuevas, toldo y demás anexos al negocio. Admitimos ofertas por todas las instalaciones en general. Seña a satisfacción. Comisión 10 o|o. Más informes a nuestro escritorio Salta 283. v5

Mariano del Castillo y Pozo

HOTEL... RESTAURANT... hotel, existencia del hotel restaurant central, con 40 piezas ampliamente amuebladas y con un bar, despensa y cocina, bien surtidos: un capital invertido de pesos 30.000, sin pretensiones, por retirarse definitivamente de los negocios su propietario, lo vendo por dinero al contado con el 50 o|o de descuento, y como pago tomo casa de renta en la capital. El negocio noble y de positiva explotación, paga por todo un alquiler irrisorio de 500 pesos y tengo ofertas en el día de hoy, o lo remataré al detalle principiando

EL JUEVES 5 de abril a las 2 p. m., continuando el 6 y el 7 hasta terminar, pues todo lo he de liquidar necesariamente. Comisión 10 o|o. Mañana más detalles. Ofertas a mi oficina, Sarmiento 1320, escritorio 6.—M. del Castillo y Pozo. v5

Vernengo y Abreu

HOY

2 MOBLAJES COMPLETOS. en nuestra casa Esmeralda 55 al 69. Rico dormitorio Thompson, 7 piezas, con su cama de bronce, otros estilos Luis XV y XVI, con roperos de 1 y 3 cuerpos, cunas y camas bronce; rico juego sala Luis XVI, madera tallada y dorada, pedestales id con jardinera, mesita centro id, buen comedor, caoba marquetería y bronces; otro bombé de roble con sillas, ricos adornos, fina cristalería, juegos para mesa, juego escritorio cuero con almohadones Duvet, colchas, visillos, cortinados, muebles sueltos de fantasía, guardarropa cedro a desarme; sillones Morris, arañas Luis XVI, muebles en general para escritorios, juegos te metal fino, escritorios señora, importados, buenos cuadros óleos y acuarelas, chaiselongue tapizado en seda y muchos otros lotes, que adornaban estos 2 moblajes. En exposición. Se rematarán

HOY MARTES 3 abril, a las 2.30 de la tarde y 8.30 de la noche, en nuestra casa, Esmeralda 55 al 69. Comisión 10 o|o.— Vernengo y Abreu. v3

MUEBLES IMPORTADOS — Para escritorios, 2 escritorios cortina, gran formato, uno ministro, otro comercial, rico sofá-cama inglés tapizado en marroquín, sillones giratorios, prensa copiar, biblioteca seccional, etc. Todos estos muebles son de la casa Donnell y Palmer y de Drysdale. Se rematarán

HOY MARTES 3 de abril, a las 9.30 de la noche, en nuestra casa, Esmeralda 55 al 69.—Vernengo y Abreu. v3

UNA CASA DE PENSION completa, traída a nuestra casa, Esmeralda 55 al 69. Gran cantidad en dormitorios completos Luis XIV, XV y XVI, comedores, salas, sillas Viena, 30 colchones lana, almohadas, camas de hierro, alfombras, juegos agua servidas, lozas y cristales, cuadros, infinidad de muebles por juegos y sueltos, en cedro, roble y pino tea, bancos, 3 cajas hierro con poco uso, espejos, consolas y todo cuanto adornaba esta pensión. Se rematará

HOY MARTES 3 de abril, a las 2.30 de la tarde, en nuestra casa, Esmeralda 55 al 69.—Vernengo y Abreu. v3

*ANTIGUEDAD — RICA CO*moda colonial de caoba, secretaire, única en su género, incrustada en plata, bronce y nácar, muy artística. Se rematará

HOY MARTES 3 de abril, a las 9.30 de la noche, en nuestra casa, Esmeralda 55 al 69.—Vernengo y Abreu. v3

Kohan y Giroldi

Avenida de Mayo 1158

ESTA NOCHE

MUEBLES de ESCRITORIOS IMPORTADOS

EN AVENIDA DE MAYO 1158

Frente al "Paris Hotel"

LEASE DETALLE

*HOY — MUEBLES DE OFI*cina, importados, dos ricos escritorios cortina de roble, uno ministro, mesa Directorio 6 cajones, uno en roble claro, mesa para máquina con trampa, prensa copiar con mesa, bibliotecas de roble 2 y 3 cuerpos, otra de pino, papelera, cortina, juego cuero Rothschild 3 piezas, otro de 7 piezas, caja de acero inglesa Leinenweber, 2 puertas para libros, otra chica 1 puerta, 4 sillones giratorios, máquina de escribir, archivo planos, alfombra, escritorio, ventiladores, arañas, cuadros, mapas, etc., remataremos

ESTA NOCHE, a las 8.30, frente al Paris Hotel, Av. de Mayo 1158.—Kohan y Giroldi. Visítese. 1p

BONITA SALITA INGLESA caoba fileteada, 7 piezas, otra en nogal y seda y en cretona, rico chaise-longue en moaré de seda, algo regio, pedestales y mesas de centro doradas y caoba, rico busto La poesía, en mármol, espléndidos gobelinos y cuadros, grandes comedores y dormitorios caoba y bronce de 2 y 3 cuerpos, otros en roble, cedro y pino, cama de bronce 2 plazas, guardarropas, escritorios, cajas de hierro, bibliotecas, billar, piano 1|2 cola Erard, roperos, lavatorios, mesas y sillas sueltos, cantidad de muebles sueltos nuevos y usados remataremos

ESTA NOCHE, a las 8.30, en Av. de Mayo 1158, frente al Paris Hotel.—Kohan y Giroldi. 1p

PIANO MEDIO COLA Erard en perfecto estado a quemar, por cuenta de antic'po.

ESTA NOCHE, a las 8.30, en Av. de Mayo 1158.—Kohan y Giroldi. 1p

Juan S. Mazzei

JUDICIAL

94 - CHACABUCO - 94

HOY y días subsiguientes hasta terminar a las 3 p. m., continúa el remate de esta gran zapatería.

Luis B. Berutti y Cía.

LIBRERIA Y JUGUETERIA, calle Garay 1343, remataremos sin base por desalojo.

MAÑANA MIERCOLES 4 de abril a la 1.30 p. m. en punto. Total: 3.000 pesos a quemar mercaderías nobles. Mañana amplios detalles. Oficinas Cangallo 1975—Berutti. 1p

Raúl Fernández

MOBLAJE

POR DESALOJO Y COBRO de pesos, el elegante moblaje de la casa, Sarmiento 1556.

HOY MARTES 3 de abril, a las 8.30 sin más, base que la oferta de los señores compradores. Rico juego caoba y palo rosa, con aplicaciones de bronce, sillas, sofá y sillones, carpeta felpa, metales y platería fina, carpeta felpa, porcelanas, cristales, adornos surtidos, cuadros, arañas eléctricas, juego sala nogal y lampás, piano Erard, espejo nogal, mesa centro, bronces, columnas, jarrones, etc. Precioso dormitorio caoba con ropero 3 cuerpos, colchones, dosel, chaise-longue, escritorio ministro, 2 bibliotecas, 3 regias piezas búfalo, caja de hierro, muebles sueltos y cuanto estará a la vista. En exposición desde temprano. Comisión, 10 o|o.—Raúl Fernández. 1p